COL·LECCIÓ MOLL DE COSTA

maria teresa muntanya i martí
francesc escatllar i torrent

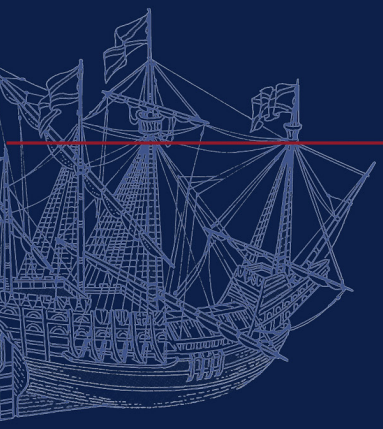
Galeón

Bergantín

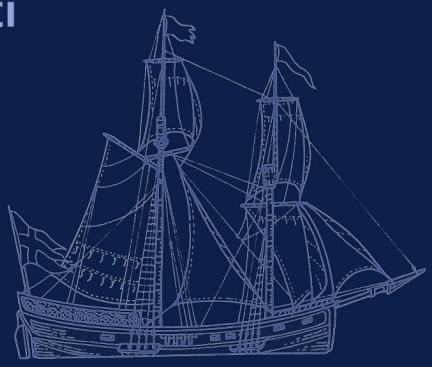
Bergantín goleta

ANCORADES AL PORT DE TARRAGONA
EMBARCACIONS DEL s. XIX

NAVINÍMIA

Volum 3

Corbeta-Fragata-Navío

Clíper

Buque

Tarragona, 2012

maria teresa muntanya i martí · francesc escatllar i torrent

ANCORADES AL PORT DE TARRAGONA
EMBARCACIONS DEL s. XIX

NAVINÍMIA

Volum 3

Edita

CEMAPT i Arola Editors

ISBN: 978-84-940637-3-2

CEMAPT
C/ Anselm Clavé, 2
43004 Tarragona
publicacions@porttarragona.cat

Arola Editors
Polígon Francolí, Parcel·la 3
43006 Tarragona
arola@arolaeditors.com

1a edició

Octubre del 2012

ISBN

978-84-940637-3-2

DL

T-1290/2012

Autors

Maria Teresa Muntanya i Martí
Francesc Escatllar i Torrent

Disseny de la portada

Antonio Latre

Coordinació de l'obra i imatges: Arxiu del Port de Tarragona i Servei de Publicacions del Port de Tarragona.

Port de Tarragona
Centre d'Estudis Marítims
i d'Activitats
Servei de Publicacions

Qualsevol forma de reproducció, distribució, comunicació pública o transformació d'aquesta obra només pot ser realitzada amb l'autorització dels seus titulars, tret de l'excepció prevista per la llei. Dirigiu-vos a l'editor o a CEDRO (Centre Espanyol de Drets Reprogràfics, www.cedro.org) si necessiteu fotocopiar, escanejar o fer còpies digitals d'algun fragment d'aquesta obra.

Aquest recull té un abast considerable que el fa diferent dels reculls d'onomàstica municipal als quals estem avesats. Es tracta d'una onomàstica de vaixells, és a dir, una navinímia. Moltes vegades una petita idea, un nom i una data, ens obre una porta cap a la resposta que busquem. I és llavors quan instruments com aquest treball fan la seva feina. Si és cert que cada avenç en el coneixement és fruit d'avenços anteriors, no és menys cert que l'acumulació de coneixement és fruit de l'acumulació pacient i sistemàtica de molta gent que ha realitzat abans una feina discreta i potser ingrata. Això és el que passarà a partir d'ara quan, interessats per la història marítima catalana, per la del port de Tarragona, o pel comerç de la nostra terra, utilitzin les pàgines d'aquest diccionari. Hi cercaran una data, un nom o una pista, el cap d'un fil que pot portar al cabdell d'un tema.

No descobrirem la pólvora si diem que la història marítima de Tarragona encara està "en construcció". En els darrers anys s'han anat incorporant als nostres coneixements algunes aportacions que, a la llarga, faran que tinguem una visió més clara i precisa del paper que ha jugat el port i el seu rerepaís en el desenvolupament de la Catalunya més recent. Però els qui continuïn aquesta tasca comptaran ara, gràcies a aquests autors, amb una clau que obrirà sens dubte moltes portes fins ara tancades. És, doncs, una bona eina.

Les afeccions intel·lectuals de Maria-Teresa Muntanya Martí discorren pels viaranys de dues disciplines no gaire dispars: l'onomàstica i l'etnogràfica. En ambdues es recullen noms, uns de propis –noms de lloc– i uns altres de genèrics –noms d'eines, de feines, etc. En el primer camp ha publicat la toponímia de la Canonja i els noms de llocs sotaiguats de la mar sitgetana a la rapitenca, l'onomàstica de l'antic terme de Tarragona –en col·laboració amb Francesc Escatllar. Uns altres reculls més modestos han estat els relatius als noms de vaixells, extrets de fonts documentals, car és l'única referència de temps reculats; a part d'altres contribucions menors. En la segona vessant, destaquen els estudis sobre els oficis de ferrer, d'escombrer, de matalasser, de rajoler, d'armadors i remallaires.

Francesc Escatllar i Torrent té publicats en revistes foranes quatre articles d'establiments de Tarragona, a més d'alguns arbres genealògics. Actualment està treballant en un estudi dels menestrals de la nostra ciutat a través dels documents notarials, objectiu al qual també hi ajuda el fet de disposar d'un nodrit fons d'anuncis, factures i notícies de comerços relatives al segle XX. Una altra tasca ha estat la recerca de l'onomàstica de l'antic terme de Tarragona, feina compartida amb la coautora d'aquest llibre.

ÍNDEX

PRESENTACIÓ 11

PRÒLEG 15

INTRODUCCIÓ 19

CAL AGRAIR 25

INVENTARI 29

FONTS IMPRESES i DIGITALITZADES / SIGLES 675

FOTOGRAFIES 679

PRESENTACIÓ

Us presentem el tercer volum *d'Ancorades al Port de Tarragona. Embarcacions del XIX – Navinímia*. Amb aquest exemplar es completa el treball començat el 2010 per Maria Teresa Muntanya i Francesc Escatllar, autors, també, dels dos primers. Tres volums que esdevenen una obra de consulta tant per als especialistes en el tema d'embarcacions del segle XIX com per als profans.

Amb aquest tercer volum iniciem l'edició dels llibres digitals des del Servei de Publicacions. És el primer que editem, i estem convençuts que ha de ser així, no només per una qüestió de costos i de benefici ecològic, sinó perquè també és una manera de posar a disposició del gran públic una obra de consulta, que amb l'edició digital permet treballar les pàgines sense malmetre-les. També considerem que apostar per les edicions digitals ha de comportar que els creadors dels programes de lectura millorin i recreïn un llibre digital que sigui més semblant a l'edició en paper. Dit d'altra manera, considerem que els programes de lectura de llibres digitals s'han d'acostar més a llegir les pàgines com si fossin un llibre de paper, i s'han d'allunyar de l'efecte de llegir "pantalles", una situació que sembla que, poc a poc, s'aconseguirà, especialment si promovem la demanda editorial. Amb aquest impuls creiem que ajudem a avançar aquesta situació, i hem considerat que és la nostra obligació.

Des del Port de Tarragona hem d'agrair el treball immens i rigorós, que ens apropa a un segle XIX del nostre port, fet pels autors, amb un record molt sentit a Francesc Escatllar, que ens va deixar el passat més d'octubre.

Tarragona, 27 de novembre de 2012

Josep Andreu i Figueras
President del Port de Tarragona

PRÒLEG

Amb el primer volum de NAVINIMA els seus autors ja ens advertien que la seva era una tasca no acabada. Havien posat llavors uns límits (els fons de l'Arxiu del Port de Tarragona), però que ens recordàvem que en altres llocs s'amagaven documents que calia trobar i esprémer per augmentar la compilació de noms de vaixell, de persones o de ports. Ateses les característiques de la feina endegada de bon començament, és a dir, l'acumulació de dades que s'ofereixen als investigadors com s'ofereixen als cuiners els productes frescos dels mercats, aquesta nova tramesa pot despertar la curiositat i l'interès de molta gent.

En aquesta ocasió el camp llaurat ha estat la premsa escrita, veritable fòssil de temps recents passats, que ens informa del dia a dia de la vida política, econòmica i social de les nostres ciutats. També dels moviments del port, que pels lectors d'aquells moments tenia un significat diferent. La notícia de l'entrada d'un vaixell podia significar l'arribada d'una mercaderia llargament esperada, o la confirmació del viatge acabat amb èxit (en un negoci on acabar viu el viatge era ja tot un èxit) o simplement el descobriment d'una nova nació. En molts casos hi havia un interès personal en aquells vaixells que entraven i sortien, fins i tot una coneixença o parentiu amb el patró o un tripulant. Altres cops els lectors simplement tenien curiositat per saber com anaven les coses en un port que era la porta al món de les comarques tarragonines.

Pot resultar especialment evocador imaginar els colors i les banderes de les naus que s'identifiquen amb una tan gran varietat de llocs de procedència: l'Alemanya que irrompia amb força en la vida internacional, la veïna França, la Dinamarca petita però internacionalment activa, la Rússia dels tsars, l'imperi austrohongarès aparentment etern, els italians encara per unificar, els turcs ara inofensius o els diversos ports nord-africans que encara calia vigilar amb prudència. I, naturalment, els altres ports espanyols que, en alguns casos, podien resultar tan estranys com els estrangers.

En tot cas, aquell dia a dia que s'escolava unes vegades en pau i massa cops en guerra o amb ensurts de caire polític, va quedar fixat als diaris. Ara, la Teresa Muntanya i en Francesc Escatllar han recollit alguns fragments amb pinces per tal de continuar amb la seva summa navinímica.

En història no s'hi val allò de "menys és més". Tot el contrari, quan més sabem o tenim més fàcil pot resultar conèixer i interpretar el passat. Aplaudim i agraïm, doncs, aquesta nova entrega de Navinimia.

Enric García Domingo

Cap del Centre de Documentació Marítima

Museu Marítim de Barcelona

INTRODUCCIÓ

Com ja hem dit diverses vegades, la intenció del treball és la de servir un material que faciliti la tasca als investigadors. Pensem que aquesta compilació pot ser una base auxiliar, una eina útil que estalviarà o alleugerirà molta recerca a historiadors d'altres nivells; és per tant una base auxiliar i complementària dels volums anteriorment publicats.

En el primer treball vam recollir, dins d'aquest mateix segle, els noms dels vaixells ressenyats a les fonts documentals servades a l'Arxiu del Port de Tarragona. Ens adonàrem que d'alguns anys no hi havia cap referència escrita, que la manca de documents era palesa i no sabem el perquè. Un pic acabat el buidatge, decidírem completar aquest espai de temps, i elaborar un annex per la qual cosa calia recórrer a la lletra impresa, els diaris, on dia a dia s'hi recopilava el moviment del port. A la vegada i ja ficats en la tasca, vam pensar que també es podria repassar tot el segle, sempre que el fons periodístic ho permetés, i completar així qualsevol mancança.

Aquest fons que hem consultat aplega les entrades i sortides de port dels vaixells, s'esmenta el tipus de nau, el nom i s'hi afegeix el port d'on prové en el cas de les importacions i el port a on es dirigeix si són exportacions. Cal discernir, en el cas dels espanyols, allò que en els diaris no es concreta, entre la nacionalitat expressada -amb una bandera en els fons d'arxiu- i la matrícula de l'embarcació que de vegades dóna origen també a un gentilici. Aquests són els procedents de les províncies marítimes creades del 1607 mitjançant la Real Cédula de 5.10.1607 amb la qual Felip III organitza la matrícula de mar. Fet que qualsevol especialista coneix, sens dubte. Si seguim el curs de la història, en altres països la unificació és tardana, per exemple Itàlia, i encara potser podem trobar, en la filiació dels vaixells, la pervivència del nom de l'antic mosaic d'estats que la conformaven. Situacions aplicables a altres nacions per diverses raons històriques com per exemple Noruega separada de Suècia el 1905. Ho hem respectat i ho anotem tal com se cita en els diaris. Recordem que la nostra intenció no és altre que aplegar un inventari.

També recullen les fonts periodístiques, gairebé sempre, el capità o patró que comanda la nau, el tipus de mercaderia i el tonatge; també és habitual que s'indiqui el consignatari al qual va destinat el gènere que es transporta. Aquesta font impresa que hem tingut a l'abast comença el 1808 amb el *Diario de Tarragona*. No sempre, però, hi ha una continuïtat en la seva publicació, i és per aquest motiu

que ha calgut recórrer a altres diaris tarragonins, que també hem consultat en casos de dubtes dels noms dels vaixells, especialment els estrangers, car la grafia respon a la fonètica recollida a l'època. Malgrat la creença popular que els tipògrafs són aquells que saben més d'ortografia, cal suposar que no dominaven les llengües foranes, i és ben evident en el recull que tot i la bona intenció i professionalitat dels correctors, de vegades no hem pogut esbrinar la grafia correcte del mot. En aquells casos en els quals hi ha dubtes o ignorància, i no ha estat possible verificar el nom amb certesa, els hem grafiat tal com han estat escrits a les fonts. Es pot observar que moltes vegades el nom d'una mateixa embarcació i amb la mateixa nacionalitat, és inventariat en la llengua que li pertoca a més de ser sovint traduït al castellà en una altra ocasió. És un fet que resulta evident per la coincidència del tonatge i del nom del capità. En aquestes situacions d'ambivalència denominativa els hem agrupat en una sola entrada on es dóna tot el detall de la procedència del vaixell i del lloc de retorn; a banda, en una altra entrada que recull l'altre nom extret del diari, es remet al primer. Recollim una dualitat, no sabem si tipogràfica, en l'ús de l'article que pot precedir de vegades el nom del vaixell mentre que en d'altres és absent; en aquests casos, ben abundosos, anotem l'article i, per evidenciar que també se n'ha prescindit, afegim el signe Ø.

Pel que fa a l'estructura de l'inventari, les directrius seguides responen a les pautades a l'anterior publicació.

—Testimoni del vaixell ordenat alfabèticament pel seu identificador.

—Tipus de vaixell, dins de cada entrada, i també seguint l'ordre alfabètic; així podem trobar: *balandra*, *bateu, bergantí*, *bergantí goleta, bergantí goleta de tres pals, bombarda*, *bricbarca*, *canari*, *corbeta*, *escuna*, *falua*, *falutx*, *fragata*, *galeas*, *gànguil*, *goleta, goleta de tres pals, llagut*, *llondro*, *lugre*, *místic*, *pailebot*, *paquebot*, *paquet de vapor*, *pinc*, *pollacra*, *pollacra de tres pals*, *pollacra goleta*, *quetx*, *tartana*, *vapor, xabec*, *xàvega*.

—La filiació de l'embarcació. Com ja vam apuntar anteriorment, creiem que les banderes eren hissades segons les circumstàncies del moment, i un mateix vaixell devia haver pogut acollir-se (potser ocasionalment) a dues o més nacionalitats; per tant no és estrany que constin vaixells amb cognoms italians a la llista d'embarcacions gregues, per exemple. No és un cas aïllat, sinó que es repeteix pertot. L'adscripció a un país és diversa, com hem dit, i sovint inexistent en el cas de vaixells peninsu-

lars, que alguns cops s'aplica l'adjectiu espanyol. Aquests, els peninsulars, són els més abundants, de vegades s'especifica: asturià, biscaí, gallec, murcià, sevillà, a més dels illencs: canari, mallorquí. D'altres procedències són els europeus: alemany —a partir de la seva unificació a l'inici de la dècada del 1870—, anglès, francès, danès, holandès, rus, suec, austríac, portuguès, noruec, prussià, hannoverià —annexionada a Prúsia el 1866—, de diferents punts de la península itàlica: napolità, toscà, i de la illa: sicilià. I l'otomà, a cavall entre Europa i Àsia. També de la part nord de la veïna Àfrica: marroquí, argelí, tunicià. I de més enllà d'aquests continents, els nord-americans. Com ja hem dit, hem respectat la lletra impresa.

—Els ports. Apleguem els ports, que són llocs de procedència o de destinació de les naus. El recorregut que efectuaven és molt divers, i és en relació a la grandària del vaixell. Entre aquells que feien la ruta d'Amèrica, dominen els vapors; mentre que en els de cabotatge el capdavanter és el llagut. Podem veure que els ports inventariats són europeus en l'amplitud de tota la seva geografia; americans, tant l'Amèrica del Nord com la del Sud; a més d'alguns d'africans, primordialment els canaris -aquests darrers ho diem per la seva situació geogràfica—, i també alguns d'asiàtics. Les anotacions d'aquests llocs han estat reproduïdes tal com les hem trobat escrites als diaris; incorrectes ortogràficament algunes vegades. Hem evitat, per la seva gran abundància, l'ús de les cometes —aplicació consueta en les cites textuals—, ja que podria produir un enfarfegament del text.

CAL AGRAIR

Buidar els diaris d'un segle és una feina feixuga i ens hagués agradat distribuir-la en un equip més nombrós; només ha estat possible en la persona de Ramon Pere Anglès, que ha col·laborat en el buidatge de l'any 1873 i també a Salvador Escofet Vitó que inicià l'any 1869. Cal regraciar a Robert Vallverdú i Coia Escoda per les observacions fetes.

Quant a la revisió i correcció dels noms estrangers, hem de fer esment a la tasca del professionals d'Origina Translation Services, i de Joan Lacorté Quintilià.

INVENTARI

¡QUÉ DIRÁN DE MÍ! GOLETA: de Corcubion ... (*DMAN* 29-1-1859).

30 SEPTEMBER BERGANTÍ GOLETA NORUEC: de Barcelona ... (*DT* 21-5-1866).

A. F. COSULICH VAPOR AUSTROHONGARÈS: de Malta ... (*Op* 11-4-1897), para Valencia y Sevilla ... (*Op* 13-4-1897).

A. G. THEOLOGOS -α. γ. θεολογος- POLLACRA GREGA: para Taganrok ... (*DT* 5-2-1884).

A. LOUISE BERGANTÍ FRANCÈS: para Marsella ... (*Merc* 29-5-1888).

A. N. HANSEN VAPOR DANÈS: para Copenhague ... (*DT* 21-12-1884), de Valencia ... (*PT* 5-7-1887, de Hamburgo ... (*PT* 15-3-1888), de Helsingfors ... (*DT* 18-8-1893), de Barcelona ... (*DT* 31-1-1894), de Malaga ... (*Op* 19-9-1895), de Barcelona ... (*Op* 28-11-1896), de Palamos ... (*Op* 25-8-1897), de Barcelona ... (*Op* 25-9-1898), de Mesina ... (*Op* 27-12-1898), de Palamos ... (*Op* 27-3-1898), de Barcelona ... (*Op* 10-8-1899), para Copenhague ... (*Op* 10-8-1899).

A. V. CORBETA: de Bergen, Cherbourg y Barcelona ... (*DT* 1-3-1864), para la Habana ... (*DT* 17-3-1864), de Matanzas, Muros y Vigo ... (*DT* 31-12-1865), para Matanzas ... (*DT* 25-2-1866), de Vigo y Alicante ... (*DT* 28-8-1866), para Buenos Aires ... (*Tarr* 15-9-1870), de Liorna ... (*Tarr* 5-8-1870), para Barcelona ... (*DT* 27-3-1873), de Buenos-Aires ... (*DT* 15-3-1873), para Buenos Aires ... (*DT* 6-3-1875), para Barcelona ... (*DT* 10-11-1876), de Buenos Aires y Cádiz ... (*DT* 2-3-1876).

A. V. C. BERGANTÍ FRANCÈS: para Cartagena ... (*DT* 7-8-1880).

A. YPSILANTIS -α. υψηλαντης- CORBETA GREGA: de Malta ... (*Op* 13-7-1895).

AABINE BERGANTÍ NORUEC: de Barcelona ... (*DT* 22-3-1873), de Janeiro... (*DT* 9-4-1873), de Alesund, Lisboa y Barcelona ... (*DT* 6-4-1875), (*DT* 15-4-1875).

AAGE CORBETA DANESA: de Marsella ... (*DT* 20-12-1883).

AAGOT GALEAS NORUEC: de Bergen y Barcelona ... (*DT* 20-3-1875), para Bremen ... (*DT* 6-4-1875).

AAKANDEN BERGANTÍ GOLETA DANÈS: para Copenhague ... (*DT* 4-6-1869), GOLETA DANESA: de Denia ... (*DT* 26-5-1869).

AALESUND CORBETA NORUEGA: para Rio de la Plata … (*DT* 23-6-1878), VAPOR NORUEC: para Liorna ... (*Op* 26-6-1891), de Valencia ... (*Pr* 18-2-1891).

AALUND GALEAS NORUEC: de Barcelona ... (*DT* 25-1-1880), para Benicarló ... (*DT* 7-2-1880).

ABADESA PAILEBOT: de Barcelona ... (*DT* 28-10-1869), para Cadiz ... (*DT* 7-11-1869), de Almeria, Cartagena, Alicante y Valencia ... (*Tarr* 15-5-1870), para Barcelona ... (*Tarr* 15-5-1870), para Cadiz ... (*Tarr* 1-7-1870), de Barcelona … (*BOT* 13-6-1871).

ABBIE BURSLEY GOLETA AMERICANA: de Nueva Nueva York ... (*DT* 2-2-1868), PAILEBOT ANGLOAMERICÀ: de Liorna ... (*DT* 23-2-1868).

ABBY BACON CORBETA AMERICANA: de Nueva York ... (*DT* 7-6-1873), para Ibiza ... (*DT* 18-6-1873).

ABBY BURSLEY Vegeu: *Abbie Bursley*

ABDEL KADIR CORBETA AMERICANA: de Nueva York ... (*Tarr* 30-7-1870).

ABEDEL KADER Vegeu: *Abdel Kadir*

ABEONA VAPOR ANGLÈS: de Cette ... (*Op* 13-11-1883), para Valencia ... (*DT* 13-11-1883), de Malaga ... (*PT* 10-4-1888).

ABERDARE VAPOR ANGLÈS: de Malta ... (*DT* 20-4-1888), para Kertch ... (*Op* 26-4-1888).

ABERDOUR VAPOR ANGLÈS: para Malta ... (*DT* 21-5-1891).

ABERMAND VAPOR ANGLÈS: para Salfi ... (*DT* 25-7-1891), para Huelva ... (*Op* 14-4-1898).

ABERTAWE VAPOR ANGLÈS: de Mazarron … (*DT* 1-10-1892), para Londres … (*DT* 1-10-1892).

ABRIEL BERGANTÍ GOLETA ANGLÈS: de Cardiff ... (*DT* 8-3-1865).

ABRIL VAPOR: de Barcelona ... (*Op* 1-3-1898)

ABROTA VAPOR ANGLÈS: de Oran … (*PL* 8-12-1892), para Malaga … (*DT* 11-12-1892).

ACADIA VAPOR ANGLÈS: de Genova … (*DT* 27-8-1879).

ACANCIA POLLACRA: para Rio Janeiro ... (*DT* 15-8-1874).

ACCÉLÉRÉ POLLACRA FRANCESA: de Nize ... (*DT* 29-12-1867), para Niza ... (*DT* 17-1-1868) -malgrat la diferent grafia del nom del vaixell, en els dos registres anteriors, en ambdós duen el mateix capità.

ACELA LLAGUT: de Valencia (*DMAN* 16-5-1859), de Valencia ... (*DT* 24-2-1861), de Valencia ... (*DT* 7-6-1862), de Valencia ... (*DT* 8-6-1864), de Cartagena ... (*DT* 6-4-1865), de Valencia ... (*DT* 6-9-1866), de Civitavecchia ... (*DT* 9-5-1867), de Marsella y Barcelona ... (*DT* 3-2-1867), para Valencia ... (*DT* 6-2-1867), de Vinaroz ... (*DT* 12-12-1867), de Marsella ... (*DT* 13-5-1868), para Valencia ... (*DT* 19-5-1868), de Boue ... (*DT* 6-11-1868), de Marsella … (*BOT* 19-7-1871), para Valencia … (*Tarr* 7-2-1871), de Valencia ... (*DT* 25-10-1873), de Napoles ... (*DT* 23-9-1874), para Cádiz ... (*DT* 16-4-1876), de Marsella y Cette ... (*DT* 24-2-1876), para Valencia ... (*DT* 5-3-1876), para Barcelona ... (*DT* 21-9-1877), de Cette ... (*DT* 23-11-1877), de Valencia... (*DT* 19-9-1877), para Sevilla … (*DT* 7-11-1878), para Civitavecchia ... (*DT* 15-8-1880), para Valencia ... (*DT* 24-3-1880), de Vendrell ... (*DT* 15-8-1880), de Vendrell ... (*Op* 18-5-1881), de Oran ... (*DT* 28-7-1891), para Valencia ... (*DT* 1-8-1891), de Torrevieja ... (*DT* 2-2-1893), de Torrevieja ... (*Op* 11-2-1898), para Valencia ... (*Op* 16-2-1898).

ACHE D'ALIANCE BERGANTÍ FRANCÈS: de Marsella ... (*DT* 8-3-1867).

ACHILLE BALANDRA FRANCESA: de Valencia … (*DT* 22-11-1879), de Portvendres ... (*DT* 19-10-1880), para Vendrell ... (*DT* 19-10-1880), de la Nouvelle ... (*DT* 11-6-1881), de Lazareto de Mahon ... (*DT* 29-7-1884), de Porto de Rosse … (*PL* 3-1-1892), BERGANTÍ GOLETA ITALIÀ: para Nueva York ... (*DT* 18-5-1866), PAILEBOT FRANCÈS: de la Nouvelle … (*PL* 14-1-1892) -malgrat una petita diferència de denominació en les dues embarcacions de 1892, el capità és el mateix-, VAPOR ANGLÈS: de Cette ... (*DT* 2-2-1881).

ACHILLES Vegeu: *Achille*

ACHILLES S. BERGANTÍ GOLETA AUSTROHONGARÈS: de Barcelona ... (*DT* 26-5-1880), para rio de la Plata ... (*DT* 9-6-1880).

ACME GOLETA DANESA: de Genova ... (*DT* 15-11-1868), para Rio Janeiro ... (*DT* 13-12-1868), para Hamburgo ... (*Tarr* 17-5-1870), de Licata ... (*Tarr* 24-3-1870), de Genova … (*DT* 2-11-1878).

ACORN VAPOR ANGLÈS: de Barcelona ... (*DT* 11-8-1883).

ACTIVA GOLETA: de Valencia ... (*DT* 20-12-1868), para Ferrol ... (*Tarr* 24-3-1872), de Marsella ... (*Tarr* 29-2-1872), para Málaga ... (*DT* 19-12-1873), de Marsella ... (*DT* 17-12-1873), VAPOR: para Vinaroz … (*PL* 15-1-1892), VAPOR ALEMANY: de Barcelona ... (*Pr* 1-4-1890), para Barcelona ... (*Op* 1-2-1895), de Malaga ... (*Op* 30-1-1895).

ACTIVO LLAGUT: de Alicante ... (*DMAN* 24-7-1856), para Barcelona ... (*DMAN* 29-7-1856), de Garrucha y Alicante ... (*DMAN* 18-5-1859), para Vinaroz ... (*DMAN* 22-5-1859), de Alicante y Alfaques ... (*DT* 25-2-1861),... para Barcelona ... (*DT* 26-2-1861), de Benicarló ... (*DT* 7-1-1862), PAILEBOT: de Vivero, Muros y Valencia ... (*DMAN* 12-2-1859), para Barcelona ... (*DT* 18-11-1864), de Santander, Cartagena, Torrevieja y Villajoyosa ... (*DT* 15-11-1864).

ADA GOLETA ANGLESA: para Patrás ... (*DT* 3-9-1868), de Swansea y Cartagena ... (*DT* 24-8-1868), VAPOR ANGLÈS: de Cardiff ... (*DT* 30-1-1883).

ÅDALEN CORBETA SUECA: para Cagliari ... (*DT* 1-2-1883).

ADAM ET ÈVE POLLACRA FRANCESA: para Cette ... (*DMAN* 3-1-1857).

ADAMO BERGANTÍ ITALIÀ: de Cette … (*DT* 2-5-1879).

ADDINGTON VAPOR ANGLÈS: de Barcelona ... (*DT* 18-12-1884), para Rio de la Plata ... (*DT* 21-12-1884).

ADELA BERGANTÍ FRANCÈS: de Newcastle ... (*DMAN* 9-1-1857), para San Carlos de Alfaques ... (*DMAN* 25-1-1857), para Cadiz ... (*DT* 12-1-1884), BERGANTÍ SUEC: de Barcelona ... (*DMAN* 21-3-1859), para Nueva-York ... (*DMAN* 10-4-1859), CORBETA ORIENTAL: para Buenos Ayres ... (*DT* 16-8-1867), GOLETA: de Barcelona ... (*DT* 9-9-1863), para Málaga ... (*DT* 18-9-1863), de Aguilas y Vinaroz ... (*DT* 12-9-1864), para Rosas ... (*DT* 13-9-1864), de Barcelona ... (*DT* 8-5-1866), de Vendrell ... (*DT* 30-12-1866), para Alicante ... (*DT* 4-8-1867), de Catellamare, Salines de Hyeres y Mahon ... (*DT* 2-8-1867), para Sevilla ... (*DT* 6-1-1867), de Genova, Niza, Marsella, Port-vendres y Barcelona ... (*DT* 24-3-1867), para Puerto de la Selva ... (*DT* 24-3-1867), para Aguilas ... (*DT* 7-10-1873), de Barcelona ... (*DT* 7-10-1873), de Aguilas ... (*DT* 3-5-1874), para Alicante ... (*DT* 9-3-1875), de Marsella... (*DT* 7-3-1875), LLAGUT: de Malaga ... (*DMAN* 2-2-1857), de Marsella ... (*DMAN* 19-5-1857), para Valencia ... (*DMAN* 8-2-1857), para Barcelona ... (*DT* 13-5-1862), de Valencia ... (*DT* 8-1-1862), de Villanueva ... (*DT* 8-12-1862), de Valencia ... (*DT* 20-2-1863), para Villanueva ... (*DT* 20-2-1863), para Alicante ... (*DT* 30-10-1864), para Barcelona ... (*DT* 21-8-1864), de Blanes ... (*DT* 7-9-1864), de Cullera y Valencia ... (*DT* 21-8-1864), para Vinaroz ... (*DT* 17-12-1864), de Barcelona ... (*DT* 3-1-1865), para Vinaroz ... (*DT* 6-1-1865), de Puerto de la Selva y Barcelona ... (*DT* 27-3-1866), del Puerto de la Selva ... (*DT* 13-4-1869), de Puerto de la Selva ... (*Tarr* 19-11-1870), de Barcelona … (*DT* 25-10-1878), de Barcelona ... (*DT* 19-3-1880), de Cullera ... (*DT* 13-7-1881), para Barcelona ... (*DT* 31-1-1882), de Cullera ... (*DT* 31-1-1882), para Mataró ... (*DT* 26-9-1882), de Cassis ... (*DT* 2-8-1883), para Valencia ... (*DT* 3-8-1883), para Sevilla ... (*DT* 17-2-1884), de Torrevieja ... (*Op* 7-8-1896), para Malgrat ... (*Op* 24-3-1898), de Torrevieja ... (*Op* 19-3-1898), POLLACRA ITALIA-

NA: de Génova ... (*Tarr* 26-2-1872), para Rio de la Plata ... (*Tarr* 7-3-1872), para Buenos-Ayres ... (*DT* 5-3-1873), de Civitavechia, Cannes y S. Georges ... (*DT* 18-3-1873), de Génova ... (*DT* 19-2-1873), para Malta ... (*DT* 2-4-1873), POLLACRA TOSCANA: para Málaga ... (*DMAN* 26-4-1857), de Portoferrajo y Villafranca ... (*DMAN* 25-4-1857), para Barcelona ... (*DT* 28-7-1861), POLLACRA GOLETA: de Barcelona ... (*DT* 14-6-1874), VAPOR: para Barcelona ... (*Tarr* 28-1-1872), de Sevilla ... (*Tarr* 28-1-1872).

ADELAAR BERGANTÍ HOLANDÈS: de Swansea ... (*DT* 28-12-1867), para Cadiz ... (*Tarr* 31-3-1870), de Swansea ... (*DT* 8-3-1870).

ADELAIDA BERGANTÍ GOLETA: de Barcelona ... (*DT* 23-3-1861), para Hull ... (*DT* 4-4-1861), de Marbella ... (*DT* 27-6-1877), de Barcelona … (*DT* 30-10-1878).

ADELAIDE GOLETA DANESA: para Rio-Janeiro ... (*DT* 10-4-1869), de Génova ... (*DT* 12-12-1876), para Rio Grande ... (*DT* 20-12-1876).

ADÉLAÏDE MARIE GOLETA FRANCESA: de Garrucha ... (*DT* 30-4-1866).

ADELANTE CORBETA: para Barcelona ... (*DT* 17-8-1883), de Lazareto de Mahon ... (*DT* 31-7-1883).

ADELA Y LAURA LLAGUT: para Marsella ... (*DT* 16-10-1868), POLLACRA GOLETA: de Marsella y Port de Boue ... (*DT* 25-11-1868), para Garrucha ... (*DT* 1-8-1869), para Marsella ... (*DT* 6-1-1869).

ADELBERTUS BERGANTÍ HOLANDÈS: para Bristol ... (*DT* 1-7-1877), de Swansea ... (*DT* 17-5-1877).

ADELE - ADÈLE Vegeu: *Adela*

ADÈLE ET MARIE BERGANTÍ FRANCÈS: de Swansea ... (*DT* 7-6-1861), BERGANTÍ GOLETA FRANCÈS: para Marsella ... (*DT* 19-6-1861).

ADELE LÜBKER BRICBARCA ALEMANYA: de Marsella ... (*Op* 8-7-1894).

ADELFI -αδελφη- BERGANTÍ GOLETA GREC: de Kegsaponte y Constantinopla ... (*Pr* 12-7-1890), Kegroponte y Constantinopla ... (*DT* 12-7-1890), para Taganrog ... (*Pr* 30-7-1890), VAPOR GREC: de Berdiansk y Syra ... (*Op* 4-12-1894), para Taganrog ... (*Op* 8-12-1894), para Taganrog... (*Op* 13-4-1894) - entra a port com *Adelphi*, amb el mateix capità-, de Vinaroz ... (*Op* 12-4-1894) -surt com *Adolfi*, amb el mateix capità-, para Taganrog ... (*Op* 11-6-1895).

ADELFI COUPPA -αδελφη κουππα- VAPOR GREC: de Barcelona ... (*Op* 30-8-1884), de Malta ... (*DT* 19-4-1884), para Taganrog ... (*DT* 1-5-1884), para Berdianska … (*DT* 3-7-1885), de Constantinopla … (*Op* 9-7-1886), para Barcelona ... (*PT* 30-3-1887), de Constantinopla ... (*PT* 14-7-1887), de Marianopoli ... (*PT* 2-11-1887), para Marsella ... (*Or* 11-5-1887), de Sebastopol y Cavak ... (*PT* 26-3-1887), para Taganrok ... (*PT* 21-7-1887), para Alejandria ... (*DT* 28-12-1888), de Constantinopla … (*Pr* 19-11-1889), para Valencia … (*Pr* 23-11-1889), de Caifa y Cette ... (*Pr* 24-2-1890), para Marsella ... (*Pr* 27-2-1890), para Constantinopla ... (*PL* 29-11-1891), para Marsella ... (*DT* 10-10-1891), de Constantinopla ... (*DT* 5-10-1894), para Taganrog ... (*Op* 10-10-1894), para Valencia ... (*Op* 25-12-1894).

ADELFI VAGLIANO -αδελφη βαλλιάνου- VAPOR GREC: de Constantinopla ... (*DT* 22-11-1890), para Philippeville ... (*Pr* 29-11-1890).

ADELFI VAGLIERI -αδελφη βαλιέρης- CORBETA GREGA: de Taganrog y Marsella ... (*Pr* 4-1-1891).

ADELFOTIS -αδελφοτης- BERGANTÍ GREC: de Mesina ... (*DT* 11-2-1893), para Taganrog ... (*DT* 2-3-1893), BERGANTÍ GOLETA GREC: de Mersina ... (*PL* 28-10-1891), para Constantinopla ... (*PL* 10-11-1891).

ADELHEID BERGANTÍ PRUSSIÀ: de Newcastle ... (*DT* 7-3-1868), de Stettin y Benicarló ... (*DT* 2-4-1868), BERGANTÍ GOLETA ALEMANY: para Nueva York ... (*Op* 2-10-1881), GOLETA ALEMANYA: de Malaga … (*DT* 5-2-1879).

ADELIA BERGANTÍ GOLETA ITALIÀ: para Torredembarra... (*Op* 28-9-1895), para Valencia ... (*DT* 30-5-1896), de Civitavecchia ... (*Op* 9-8-1898), de Civitavecchia ... (*Op* 26-1-1899), para San Feliu de Guixols ... (*Op* 7-2-1899), para Torredembarra ... (*Op* 24-11-1899), de Villanueva y Geltru … (*Op* 27-7-1900).

ADELINA BERGANTÍ GOLETA: de Vigo, Marín y Alicante ... (*DT* 10-1-1862), para Alicante ... (*DT* 1-4-1874), BERGANTÍ GOLETA AUSTRÍAC: de Segna ... (*Tarr* 28-9-1870), LLAGUT: de Barcelona ... (*DMAN* 4-2-1859), para Benicarló ... (*DMAN* 11-1-1859), POLLACRA ITALIANA: para Civitavecchia ... (*DT* 28-5-1867), de Liorna y Tolon ... (*DT* 9-5-1867), de Cette ... (*DT* 28-1-1868), para Messina ... (*DT* 9-2-1868), de Castellamare, Napoles y Portoferrajo ... para Malaga ... (*DT* 29-8-1869), de Licata ... (*DT* 20-6-1869), para Malta ... (*DT* 8-9-1869), de Anzio, Portoferrajo, Cette y Port-vendres ... (*Tarr* 18-7-1870), para Liorna ... (*Tarr* 22-9-1870), para Malta ... (*Tarr* 2-4-1870), para Napoles ... (*Tarr* 3-6-1870), de Portoferrajo ... (*Tarr* 20-5-1870), de Vietri, Gaeta y Portoferrajo ... (*Tarr* 22-3-1870), de Liorna ... (*DT* 27-1-1874), para Malta ... (*DT* 7-2-1874), de Terranova Pausanias ... (*DT* 23-5-1874).

ADELINE SPRAGUE BERGANTÍ GOLETA AMERICÀ: de Nueva-York ... (*DMAN* 17-5-1859), para Mentome... (*DMAN* 26-5-1859).

ADELITA CORBETA ITALIANA: para Buenos Aires ... (*DT* 17-5-1866), de Callao de Lima y Gibraltar ... (*DT* 11-2-1866), para Genova ... (*DT* 15-3-1866).

ADELIZA BERGANTÍ ANGLÈS: de Newport ... (*DMAN* 29-3-1859), para Garrucha ... (*DT* 24-5-1863), para Londres ... (*DT* 17-6-1863), de Newport ... (*DT* 9-5-1863), para Girgenti ... (*DT* 13-7-1867), de Newport ... (*DT* 24-6-1867), para Pomaron ... (*DT* 1-4-1869).

ADELPHI Vegeu: *Adelfi*

ADELPHI COUPPA Vegeu: *Adelfi Couppa*

ADELPHI VAGLIERI Vegeu: *Adelfi Vaglieri*

ADELPHOTIS Vegeu: *Adelfotis*

ADIE VAPOR ANGLÈS: de Gibraltar ... (*DT* 18-8-1893).

ADINO BERGANTÍ GOLETA NORUEC: de Bergen y Barcelona ... (*DT* 17-2-1875), para Setúbal ... (*DT* 26-2-1875).

ADMIRAL BLAKE BERGANTÍ GOLETA ANGLÈS: de Pomaron … (*BOT* 4-6-1871), POLLACRA GOLETA ANGLÈS: de Swansea … -el nom de vaixell és escrit *Blanke*- (*Tarr* 19-5-1871).

ADOLFA LLAGUT: para Valencia ... (*DT* 25-12-1866).

ADOLFO LLAGUT: para Barcelona ... (*DT* 12-2-1861), para Barcelona ... (*DT* 2-12-1862), de Valencia ... (*DT* 11-5-1862), de Barcelona ... (*DT* 17-1-1864), para Cádiz ... (*DT* 30-1-1864), para Santander

... (*DT* 5-3-1864), de Valencia ... (*DT* 25-9-1864), de Argel ... (*DT* 21-6-1865), de Barcelona ... (*DT* 25-8-1865), para Cadiz ... (*DT* 3-9-1865), del Puerto de Santa Maria y Alfaques ... (*DT* 15-11-1865), para Valencia ... (*DT* 23-6-1865), de Barcelona ... (*DT* 23-1-1866), para Cadiz ... (*DT* 4-2-1866), de Valencia ... (*DT* 1-2-1866), de Vendrell ... (*DT* 24-6-1866), de Barcelona y Vendrell ... (*DT* 27-2-1867), para Barcelona ... (*DT* 13-6-1868), de Bilbao y Valencia ... (*DT* 17-9-1868), de Marsella ... (*DT* 10-6-1868), de Barcelona ... (*Tarr* 20-5-1870), de Cadiz ... (*Tarr* 1-6-1870), de Vendrell ... (*Tarr* 23-5-1870), para Cadiz … (*Tarr* 9-2-1871), de Vendrell … (*BOT* 31-1-1871), de Alicante ... (*DT* 27-12-1873), para Alicante ... (*DT* 3-1-1874), para Barcelona … (*DT* 28-3-1878), de Malaga … (*DT* 26-3-1878), VAPOR: de Barcelona ... (*DT* 26-1-1862), para Bilbao ... (*DT* 8-11-1862), para Gijon ... (*DT* 28-1-1862), para Barcelona ... (*DT* 6-3-1863), de Sevilla y Vinaroz ... (*DT* 24-11-1863), de Valencia ... (*DT* 5-3-1863), de Barcelona ... (*DT* 11-1-1863), para Bilbao ... (*DT* 11-1-1863), de Barcelona ... (*DT* 19-11-1864), para Bilbao ... (*DT* 20-11-1864), para Bilbao ... (*DT* 20-9-1868), para Barcelona ... (*DT* 11-9-1869), de Bilbao y Valencia ... (*DT* 11-9-1869), VAPOR: de Alicante ... (*Pr* 23-12-1890).

ADOLPH BERGANTÍ ALEMANY: de Cardiff ... (*Tarr* 15-3-1872), para Liverpool ... (*Tarr* 25-4-1872), BERGANTÍ GOLETA ALEMANY: para Valencia … (*Op* 29-12-1878).

ADOLPHE CORBETA FRANCESA: de lazareto de Mahon ... (*DT* 1-11-1884).

ADOLPH MEYER VAPOR SUEC: de Barcelona ... (*DT* 24-7-1881), de Catania ... (*DT* 24-5-1881), para Barcelona ... (*Op* 13-8-1882), de Cette ... (*DT* 17-5-1882), de Gibraltar ... (*DT* 12-8-1882), para Barcelona ... (*DT* 30-1-1883), de Liorna ... (*DT* 4-7-1883), para Cartagena ... (*DT* 14-5-1884), de Liorna ... (*DT* 31-5-1884), para Barcelona … (*DT* 9-8-1885), de Cartagena … (*DT* 12-11-1885), de Danzig ... (*PT* 12-2-1888), de Marsella ... (*DT* 11-10-1891), de Mesina ... (*Pr* 17-3-1891), de Villanueva y la Geltru ... (*DT* 6-9-1893), para Gottemburg ... (*DT* 6-9-1893), de Marsella ... (*Op* 15-6-1894), de Gibraltar ... (*Op* 10-3-1894), de Alicante ... (*Op* 20-11-1895), de Denia ... (*Op* 10-9-1895),de Huelva ... (*Op* 10-12-1896), de Marsella ... (*Op* 31-7-1896), de Weymouth ... (*Op* 5-2-1896), de Licata ... (*Op* 25-6-1897), de Marsella ... (*Op* 26-8-1897), de Stockholmo y Malaga ... (*Op* 30-10-1897), de Alicante ... (*Op* 18-6-1898), de Marsella y Cette ... (*DC* 22-9-1898), de Valencia ... (*Op* 1-4-1898), de Málaga ... (*Op* 14-1-1899), para Gothemburgo ... (*Op* 14-1-1899), de Liorna ... (*Op* 30-7-1899), de Marsella ... (*Op* 29-9-1899), de Palma de Mallorca ... (*Op* 7-5-1899), de Burdeos … (*DC* 9-1-1900).

ADONIS BERGANTÍ NORUEC: para Cette… (*Tarr* 22-2-1871), de Newport … (*BOT* 19-1-1871), BERGANTÍ GOLETA NORUEC: de Newcastle ... (*DT* 5-5-1876), para Santos ... (*DT* 21-5-1876), LLAGUT: para Barcelona ... (*DT* 20-11-1864), de Alicante ... (*DT* 24-4-1864), de Argel y Mahon ... (*DT* 10-12-1865), para Barcelona... (*DT* 15-12-1865), de Barcelona ... (*DT* 16-1-1866), para Palma de Mallorca ... (*DT* 23-1-1866), VAPOR FRANCÈS: de Barcelona ... (*DT* 17-6-1880), de Cadiz ... (*DT* 9-7-1881), de Torredembarra ... (*DT* 1-8-1882).

ADRIA BERGANTÍ GOLETA ANGLÈS: de Barcelona … (*DT* 12-2-1878), VAPOR NORUEC: de Bergen y Barcelona ... (*DT* 18-8-1883), de Barcelona …

(*DT* 28-6-1885), para Genova … (*Op* 28-6-1885), para Barcelona ... (*PT* 8-6-1887), para Lisboa ... (*PT* 4-8-1887), para Alicante … (*Pr* 5-6-1889), para Barcelona ... (*Pr* 10-3-1891), para Barcelona ... (*DT* 21-6-1893).

ADRIADNE VAPOR HOLANDÈS: de Alicante y Valencia ... (*DT* 12-5-1883). Pensem que podria tractar-se del vaixell *Ariadne*; coincideix el tonatge.

ADRIANA VAPOR NORUEC: para Barcelona ... (*DT* 1-8-1893), de Bergen ... (*DT* 1-8-1893), YACHT ANGLÈS: de Barcelona ... (*Pr* 21-5-1890).

ADRIANO PAILEBOT: de Arrecife de Lanzarote ... (*DT* 14-1-1875), para Barcelona ... (*DT* 24-4-1875), de Gibraltar ... (*DT* 13-4-1875), para Santa Cruz de Tenerife ... (*DT* 4-2-1875), POLLACRA GOLETA: de Cette ... (*DT* 25-6-1873), para San Carlos ... (*DT* 29-6-1873), de Aguilas ... (*DT* 24-1-1874), para Ibiza ... (*DT* 4-5-1877), de Garrucha … (*DT* 1-4-1879), QUETX: para Aguilas ... (*DT* 31-1-1875), de Barcelona ... (*DT* 28-1-1875), de Barcelona ... (*DT* 1-5-1877), para Barcelona … (*DT* 3-4-1879), de Garrucha y Mazarron … (*Op* 10-10-1879), de Garrucha y Mazarron ... (*Op* 11-3-1881), para Barcelona ... (*DT* 8-3-1882), de Garrucha ... (*DT* 7-3-1882), de Mazarron y Valencia ... (*DT* 22-8-1882), de Barcelona ... (*DT* 6-2-1883), para Barcelona … (*Op* 14-1-1886), de Mazarron … (*Op* 4-5-1886).

ADRIATICO VAPOR AUSTRÍAC: para Marianopoli ... (*Op* 13-5-1894), para Taganrog ... (*Op* 5-4-1894), para Cette ... (*Op* 27-1-1895), VAPOR AUSTRO-HONGARÈS: para Constantinopla ... (*DT* 17-11-1893), para Galatz ... (*Op* 21-6-1894), para Barcelona ... (*Op* 9-8-1896).

ADRIEN DAVID VAPOR BELGA: para Barcelona … (*DT* 1-3-1879), de Constantinopla … (*DT* 9-7-1879), de Gibraltar … (*DT* 1-3-1879), para Malta … (*DT* 18-7-1879).

ADRIEU POLLACRA FRANCESA: de Garrucha ... (*DT* 7-3-1864).

ADVANCE PAILEBOT ANGLÈS: para Garrucha ... (*DT* 11-11-1864), de Newport ... (*DT* 25-10-1864), VAPOR ANGLÈS: para Benisal ... (*DT* 16-11-1882), de Malta ... (*DT* 7-11-1882).

ÆGIR CORBETA NORUEGA: de Barcelona ... (*DT* 17-1-1873), de Christiansund y Barcelona ... (*DT* 31-5-1874), para Setubal ... (*DT* 10-6-1874), de Barcelona ... (*DT* 21-1-1875), para Buenos Aires ... (*DT* 11-2-1875).

AEOLUS BERGANTÍ GOLETA ANGLÈS: de Nueva York y Mahon ... (*DT* 23-8-1866), CORBETA ALEMANYA: de Marsella … (*DT* 25-4-1889), GOLETA DE TRES PALS NORUEGA: de Cardiff ... (*DMAN* 15-4-1859), GOLETA CORBETA NORUEGA: para Santubal ... (*DMAN* 8-5-1859).

AERON QUEEN GOLETA ANGLESA: para Londres ... (*DT* 3-6-1862), de Svansea y Gibraltar ... (*DT* 10-5-1862), para Londres ... (*DT* 29-11-1869).

AERON VALE BERGANTÍ ANGLÈS: de Glasgow ... (*DT* 24-12-1862), para Puerto Rico ... (*DT* 17-1-1863).

AFER BERGANTÍ GOLETA AUSTRÍAC: de Cette ... (*DT* 31-12-1873), para Cette ... (*DT* 27-1-1874).

AFFEZIONE BERGANTÍ GOLETA ITALIÀ: para Ampolla ... (*Op* 30-3-1893), de Niza ... (*DT* 29-3-1893).

AFFINES BERGANTÍ GOLETA ANGLÈS: para Gibraltar ... (*Tarr* 28-4-1870), de Newport ... (*Tarr* 19-4-1870), GOLETA ANGLESA: de Mataró ... (*DMAN* 6-6-1857), para Talmoulh ... (*DMAN* 14-6-1857), para Malaga … (*DT* 30-8-1879).

AFIEN SMIT BERGANTÍ GOLETA HOLANDÈS: de Cardiff ... (*Tarr* 19-3-1872), para Stettin ... (*Tarr* 17-4-1872).

AFIENE BERGANTÍ GOLETA HOLANDÈS: de Barcelona ... (*DT* 3-1-1877), para Rio de la Plata ... (*DT* 12-1-1877).

AFORTUNADO LLAGUT: de Barcelona ... (*DT* 11-4-1855), de Barcelona ... (*DMAN* 14-7-1856), de Barcelona ... (*DMAN* 1-1-1857), para Benicarló ... (*DMAN* 7-2-1857), para Murviedro ... (*DMAN* 18-1-1857), para Vinaroz ... (*DMAN* 16-12-1857), para Barcelona ... (*DMAN* 29-1-1859), para Vinaroz ... (*DMAN* 14-1-1859), para Palma de Mallorca ... (*DT* 11-7-1861).

AFRICA CORBETA DE GUERRA: de Cartagena … (*DT* 24-1-1879), de Melilla … (*DT* 6-2-1879), GOLETA DE HÉLIX DE GUERRA: de Barcelona ... (*DT* 11-5-1863), para Cartagena, ... (*DT* 11-5-1863), GOLETA DE VAPOR DE GUERRA: de Barcelona … (*DT* 27-7-1878).

AFRICAIN BERGANTÍ GOLETA FRANCÈS: para Almeria ... (*DT* 19-6-1877), de Morewpor ... (*DT* 3-6-1877), POLLACRA GOLETA FRANCESA: de Argel ... (*DT* 14-2-1874), para Cette ... (*DT* 28-2-1874).

AFRICANA TARTANA ITALIANA: para la Nouvelle ... (*DT* 9-4-1881).

AFRICANO BERGANTÍ GOLETA ITALIÀ: para Cette ... (*DT* 30-11-1880), LLAGUT: de Ibiza y Denia … (*Tarr* 12-5-1871).

AFRIKAAN VAPOR HOLANDÈS: de Génova ... (*Op* 31-5-1899), de Liorna y Marsella ... (*DC* 27-7-1899), de Rotterdam ... (*Op* 12-3-1899), de Genova … (*Op* 1-5-1900), de Liorna y Marsella … (*DC* 9-1-1900), para Rotterdam … (*DC* 9-1-1900).

AGDA VAPOR NORUEC: de Cette ... (*PT* 23-3-1888).

AGHIA -αγια- BERGANTÍ GREC: de Berdianska y Niza ... (*PT* 28-12-1887).

AGHIA SOPHIA -αγια σοφια- POLLACRA GREGA: para Vinaroz ... (*DT* 19-1-1884), para Taganrok … (*Op* 25-2-1885).

AGHIOS GEORGIOS -άγιος γεωργιος- CORBETA GREGA: de Berdianska … (*Pr* 25-12-1889), para Taganrog ... (*Pr* 30-1-1890), POLLACRA GREGA: de Constantinopla ... (*DT* 25-1-1883).

AGHIOS IOANNIS -άγιος ιωαννης- VAPOR GREC: para Nicolaieff y Barcelona ... (*Op* 31-5-1899), para Taganrag ... (*Op* 31-5-1899).

AGHIOS IOANNIS THEOLOGOS -άγιος ιωαννης θεολογος- CORBETA GREGA: de Berdianska ... (*Merc* 30-6-1888), para Taganrog ... (*Merc* 24-7-1888).

AGHIOS NICOLAOS -άγιος νικολαος- POLLACRA GREGA: de Barcelona … (*BOT* 25-2-1871), para Constantinopla… (*Tarr* 4-3-1871), de Tangarog, Constantinopla y Spetzia ... (*DT* 26-1-1876), de Constantinopla … (*DT* 22-10-1878), de Constantinopla ... (*DT* 9-10-1880), de Constantinopla y Liorna ... (*DT* 5-7-1882), de Ibraila y Mesina ... (*DT* 28-12-1882), para Danubio ... (*DT* 31-1-1883), PO-

LLACRA GOLETA GREGA: para Taganrog … (*DT* 18-7-1879).

AGHIOS NICOLAS -άγιος νικολας- Vegeu: *Aghios Nicolaos*

AGHIOS SPYRIDON -άγιος σπυριδων- BERGANTÍ GREC: para Taganrog ... (*PT* 13-3-1887), de Taganrog … (*PT* 20-3-1889), BRIC GREC: de Malta ... (*Op* 14-3-1893), al *DT* s'indica que és un bergantí grec que procedeix de Taganrog ... (*DT* 14-3-1893), de Cagliari ... (*DT* 22-8-1893), POLLACRA GREGA: de Galletz, Constantinopla y Marsella ... (*DT* 19-12-1868), para…Galaxidi ... (*DT* 8-1-1869), para Constantinopla ... (*DT* 14-7-1882), de Constantinopla ... (*DT* 4-7-1883), de la Spezzia ... (*DT* 24-7-1883).

AGHIOS SPYRIDONAS -άγιος σπυριδωνας- Vegeu: *Aghios Spyridon*

AGHIOS THEODOROS -άγιος θεοδωρος- POLLACRA GREGA: para Taganrok ... (*Op* 7-2-1884), para Taganrog ... (*PT* 12-8-1887).

AGIA SOFIA Vegeu: *Aghia Sophia*

AGIA SOPHIA Vegeu: *Aghia Sophia*

AGIA TRIAS -αγια τριας- BERGANTÍ GREC: para Taganrog ... (*PT* 25-1-1888).

AGIA Vegeu: *Aghia*

AGIAS KIMISIS -αγιας κοιμησης- POLLACRA GOLETA GREGA: de Marianópoli ... (*DT* 19-7-1891).

AGIO CORBETA RUSSA: para Ibiza … (*PT* 3-3-1889).

AGIOS GEORGIOS Vegeu: *Aghios Georgios*

AGIOS ILARIOS -άγιος ιλαριος- VAPOR GREC: para Barcelona ... (*DT* 17-3-1893), de Kustanadie, Balsiki ... (*DT* 15-3-1893).

AGIOS IOANNIS Vegeu: *Aghios Ioannis*

AGIOS IOANNIS THEOLOGOS Vegeu: *Aghios Ioannis Theologos*

AGIOS MARCOS -άγιος μαρκος- POLLACRA GREGA: de Constantinopla ... (*DT* 2-12-1880), para Taganrog ... (*DT* 23-12-1880), para Taganrok ... (*DT* 15-9-1882).

AGIOS NICOLAOS Vegeu: *Aghios Nicolaos*

AGIOS SPYRIDON Vegeu: *Aghios Spyridon*

AGIOS THEODOROS Vegeu: *Aghios Theodoros*

AGLAE BERGANTÍ FRANCÈS: para Girgenti ... (*DMAN* 13-2-1857), para Bonne ... (*DT* 2-6-1861), de Swansea ... (*DT* 19-5-1861), para Copenhague ... (*DT* 20-5-1876), de Newport y Brest ... (*DT* 4-4-1876).

AGLAIA VAGLIANO -αγλαϊα βαλλιάνου- BERGANTÍ GREC: de Chipre ... (*DT i Merc* 20-12-1891), para Taganrog … (*DT* 3-1-1892), POLLACRA GREGA: de Jamagosta ... (*PL* 20-12-1891).

AGNAR VAPOR NORUEC: de Barcelona ... (*PT* 25-1-1887), para Marsella ... (*PT* 4-2-1887), para Torredembarra ... (*PT* 22-2-1887), de Cullera ... (*PT* 15-4-1888), para Barcelona ... (*Op* 16-5-1894), de Cristiansund ... (*Op* 16-5-1894).

AGNES LOUISE VAPOR ANGLÈS: de Barcelona ... (*Merc* 29-12-1888).

AGNES M. GORDON GOLETA ANGLESA: para Londres ... (*DT* 7-10-1876), de Newcastle ... (*DT* 14-9-1876).

AGNES BERGANTÍ ALEMANY: para Londres ... (*DT* 8-2-1873), VAPOR ALEMANY: de Cardiff ... (*DT* 28-1-1894).

AGNESE POLLACRA GOLETA ITALIANA: de Civitavecchia ... (*Merc i DT* 22-8-1888).

AGNESINA GOLETA ITALIANA: para Cassia ... (*CP* 25-6-1895).

AGOSTO VAPOR: de Barcelona ... (*Op* 6-1-1898), de Barcelona ... (*Op* 6-1-1897).

AGUEDITA CORBETA: de Barcelona ... (*Tarr* 11-7-1870), para Buenos Ayres ... (*Tarr* 24-7-1870).

ÁGUILA, el / Ø BERGANTÍ GOLETA ITALIÀ: para Constantinopla ... (*DT* 8-6-1867), de Nueva York ... (*DT* 26-5-1867), CORBETA ITALIANA: para Malta ... (*Op* 18-3-1884), FALUTX ANGLÈS: de Bagur ... (*DT* 17-3-1810), LLAGUT: de Almeria y Aguilas .. (*DMAN* 14-7-1856), para Barcelona ... (*DMAN* 15-7-1856), de Barcelona ... (*DT* 13-10-1863), de Málaga y Vélez Málaga ... (*DT* 16-6-1863), para Iviza ... (*DT* 13-10-1863), para Barcelona ... (*DT* 28-6-1864), de Iviza ... (*DT* 22-6-1864), de Barcelona ... (*DT* 18-5-1865), para Iviza ... (*DT* 18-5-1865), de Almeria y Barcelona ... (*DT* 22-12-1866), de Iviza ... (*DT* 17-7-1866), de Argel y Barcelona ... (*DT* 23-3-1867), para Ibiza ... (*DT* 27-3-1867), para Barcelona ... (*DT* 29-9-1869), de Ibiza … (*Tarr* 26-3-1871), de Villanueva ... (*DT* 6-9-1873), para Cette ... (*DT* 11-2-1874), de Ibiza ... (*DT* 25-1-1874), para Barcelona ... (*DT* 31-8-1875), de Santa Pola ... (*DT* 25-8-1875), para Cette ... (*DT* 25-8-1878), de Santapola ... (*DT* 25-8-1878), de Santapola ... (*DT* 19-4-1881), MÍSTIC: de Barcelona y Villanueva ... (*DT* 10-11-1827), para la Coruña ... (*DT* 15-11-1827), MÍSTIC DE GUERRA (*DT* 13-12-1809), MÍSTIC DE REI: de Mallorca ... (*DT* 1-7-1809), NAVILI DE GUERRA ANGLÈS: de Cádiz ... (*DT* 10-8-1810).

ÁGUILA DE ORO LLAGUT: para Sitges ... (*DT* 23-6-1868), de Sitges ... (*DT* 15-5-1869), de Sitges ... (*DT* 13-2-1870), de Villanueva ... (*Tarr* 9-5-1870), de Villanueva … (*BOT* 17-2-1871), de Barcelona ... (*Tarr* 8-3-1872), para Villanueva ... (*Tarr* 8-3-1872), para Villanueva ... (*DT* 5-12-1873), de Villanueva ... (*DT* 1-7-1874), de Villanueva ... (*DT* 23-3-1875), de Villanueva ... (*DT* 6-1-1876), de Villanueva ... (*DT* 2-3-1877), de Barcelona ... (*DT* 28-1-1880), POLLACRA GOLETA: de Barcelona ... (*DT* 22-6-1868).

AGUILAS Vegeu: *Aguila*

AGUSTÍN BALANDRA: de Civitavechia, Port de Bouc y Cette ... (*DT* 13-11-1873), para Vinaroz ... (*DT* 23-12-1873), GOLETA: de Barcelona ... (*PL* i *Pr* i *DT* 17-12-90), LLAGUT FRANCÈS: para Marsella ... (*DT* 1-1-1862), para Barcelona ... (*DT* 16-1-1863), de Motril y Villajoyosa ... (*DT* 15-1-1863), PAILEBOT: de Barcelona ... (*DT* 4-8-1864), para Málaga ... (*DT* 9-8-1864) -surt de port com *Agustino*-, para Barcelona ... (*DT* 25-7-1865), de Málaga ... (*DT* 25-7-1865), de Barcelona ... (*Merc* i *Op*17-12-1890) -en altres diaris del mateix dia entra com goleta.

AGUSTINA POLLACRA: de Barcelona ... (*DT* 6-9-1867), para Buenos Ayres ... (*DT* 20-9-1867), POLLACRA GOLETA: de Barcelona ... (*DMAN* 24-7-1857), para Santander ... (*DMAN* 1-8-1857), de Santos y Mahon ... (*Tarr* 25-9-1870), de Rio Grande … (*Tarr* 3-2-1871).

AGUSTINA CALZADA BERGANTÍ GOLETA: de Barcelona … (*DT* 10-6-1879).

AGUSTÍN CALZADA BERGANTÍ GOLETA: para Buenos Aires … (*DT* 22-6-1879) -el capità és el mateix que el del bergantí *Agustina Calzada,* de 1879.

AGUSTINO Vegeu: *Agustín*

AGUSTIN Y JOSEFINA LLAGUT FRANCÈS: de Port-vendres ... (*DMAN* 6-2-1857).

AHDEEK VAPOR ANGLÈS: para Odessa ... (*PT* 1-1-1887), para Cartagena ... (*Merc* 12-7-1888), de Marianopoli ... (*Merc* 5-7-1888).

AHTO BERGANTÍ RUS: para Pensacola ... (*PT* 22-9-1887), de Sinfon ... (*DT* 3-9-1887).

AIGLE, l' / Ø BALANDRA: para Niza … (*PT* 10-3-1889), BALANDRA FRANCESA: de la Nouvelle … (*DT* 12-12-1878), para Valencia … (*DT* 12-12-1878), de Cette y la Nouvelle ... (*DT* 4-1-1880), para Valencia ... (*DT* 4-1-1880), BATEU FRANCÈS: de Altea ... (*Tarr* 7-3-1872), para la Nouvelle ... (*Tarr* 7-3-1872), BERGANTÍ FRANCÈS: de Amberes ... (*DT* 25-8-1864), para Londres ... (*DT* 13-9-1864), para Bona … (*Tarr* 29-9-1871), de Gijon … (*Tarr* 14-9-1871), YACHT FRANCÈS: de Barcelona ... (*Op* 22-12-1896).

AIMABLE POLLACRA FRANCESA: para Bastia ... (*DMAN* 20-12-1857), de Marsella ... (*DMAN* 8-12-1857).

AIMABLE ERNESTINE POLLACRA GOLETA FRANCESA: de Marsella ... (*DMAN* 26-4-1857).

AIMABLE HENRIETTE POLLACRA GOLETA FRANCESA: para Marsella ... (*FarF* 25-3-1846), para Marsella ... (*DMAN* 16-5-1857) -comandada pel mateix capità que la pollacra goleta francesa *Amable Ernestine*.

AIMÉE LOUISE BERGANTÍ FRANCÈS: de Marsella ... (*DT* 22-5-1888).

AIMO BERGANTÍ GOLETA DE TRES PALS RUS: de Cardiff ... (*Tarr* 20-3-1872), para Trapani ... (*Tarr* 14-4-1872), CORBETA RUSSA: de Abo ... (*PT* 24-11-1887), para Pensacola ... (*PT* 25-12-1887).

AINO BERGANTÍ GOLETA RUS: de Abo … (*Pr* 25-9-1889), para Hango … (*Pr* 13-10-1889), VAPOR RUS: de Barcelona ... (*DT* 21-11-1873), para Londres ... (*DT* 7-12-1873), para Liverpool ... (*DT* 8-4-1874), para Cagliari … (*DT* 23-12-1885), de Copenhague … (*DT* 27-11-1885).

AIRA VAPOR SUEC: de Valencia … (*DC* 29-3-1900).

AIRNE CORBETA NORUEGA: de Abo ... (*PT* 2-9-1887).

AJALON BERGANTÍ GOLETA NORUEC: para Londres ... (*DT* 8-4-1876), de Swansea ... (*DT* 17-3-1876).

AKMAIOS -ακμαιος- Vegeu: *Ekmololos*

AKROPOLIS BERGANTÍ GOLETA AUTROHONGARÈS: de Catania ... (*Op* 1-4-1897), para Lagos ... (*Op* 9-4-1897).

AKTIV BERGANTÍ GOLETA NORUEC: de Cardiff ... (*DT* 13-7-1876), para Rio Janeiro ... (*DT* 6-8-1876), de Cardiff ... (*DT* 28-12-1877), para Rio de Janeiro …(*DT* 22-1-1878), de Marsella … (*DT* 1-7-1879), VAPOR NORUEC: de Barcelona ... (*DT* 24-9-1882), para Malaga ... (*DT* 27-9-1882 para Barcelona … (*DT* 10-1-1885).

AKTIVA Vegeu: *Activa*

ALAIS POLLACRA FRANCESA: de Marsella ... (*DMAN* 8-12-1857), para Oran ... (*DMAN* 20-12-1857).

ALARICH VAPOR ALEMANY: de Barcelona … (*Pr* 24-8-1889), para Brayla … (*Pr* 29-8-1889).

ALARM BALANDRA ANGLESA: para Barnestable ... (*DMAN* 5-1-1859).

ALASKA CORBETA DE VAPOR DE GUERRA AMERICANA: de Barcelona ... (*DT* 12-11-1873), para Valencia ... (*DT* 16-11-1873), CORBETA DE VAPOR DE GUERRA ANGLOAMERICANA: Para la mar ... (*DT* 7-10-1875), de Valencia ... (*DT* 5-10-1875).

ALBA BERGANTÍ GOLETA ITALIÀ: de Genova … (*DT* 30-4-1878).

ALBACORE VAPOR ANGLÈS: para Glasgow ... (*DT* 26-11-1869).

ALBANIAN VAPOR ANGLÈS: de Genova ... (*DT* 24-1-1880).

ALBANIE, l' / Ø POLLACRA GOLETA FRANCESA: de Marsella ... (*DMAN* 29-1-1857), para Marsella ... (*DMAN* 15-2-1857).

ALBERT BERGANTÍ ALEMANY: de Barcelona ... (*DT* 22-7-1876), para Quebeck ... (*DT* 4-8-1876), BERGANTÍ GOLETA HANNOVERIANA: de Napoles y Barcelona ... (*DT* 25-1-1866), VAPOR FRANCÈS: de Cette y Benicarló ... (*Op* 13-6-1899), para Rouen ... (*Op* 13-6-1899), VAPOR SUEC: de Barcelona … (*Op* 17-3-1885), de Alicante ... (*Op* 17-9-1888).

ALBERTA BALANDRA: para Barcelona ... (*Op* 25-4-1897), de Felanitx ... (*Op* 25-4-1897), BERGANTÍ GOLETA ANGLÈS: para Pomaron … (*BOT* 15-6-1871), GOLETA ANGLESA: de Cardiff … (*BOT* 4-6-1871).

ALBERTI BERGANTÍ GOLETA AMERICÀ: de Nueva York ... (*DT* 24-8-1862).

ALBERTINA VAPOR ANGLÈS: para Londres ... (*DT* 31-12-1884), para Cartagena ... (*Pr* 10-9-1890), de Marsella ... (*DT* 17-1-1893), de Gibraltar ... (*Op* 5-8-1894).

ALBERTO LLAGUT: de Cette y Barcelona ... (*DMAN* 6-2-1857), para Tortosa ... (*DMAN* 8-2-1857), de Tortosa ... (*DMAN* 10-4-1859), de Tortosa ... (*DT* 13-6-1862), para Barcelona ... (*DT* 30-4-1863), de Tortosa ... (*DT* 7-1-1863), de Barcelona ... (*DT* 13-7-1864), de San Carlos de Alfaques ... (*DT* 6-3-1864), de San Carlos de la Rapita ... (*DT* 25-5-1864), para Tortosa ... (*DT* 17-7-1864).

ALBERT UND ANNA BERGANTÍ GOLETA ALEMANY: para Benicarló … (*DT* 25-12-1878),.

ALBINA CORBETA: de Barcelona ... (*DT* 2-4-1873), para Buenos-Aires ... (*DT* 30-4-1873), GOLETA ANGLESA: para Hull ... (*DT* 9-10-1862), de Liverpool ... (*DT* 19-5-1862), para Portvendres ... (*DT* 24-5-1862), de Svansea ... (*DT* 17-9-1862).

ALBION BERGANTÍ ANGLÈS: para Garrucha ... (*DT* 1-8-1865), de Newport ... (*DT* 17-7-1865), de Cardiff y Mahon ... (*DT* 12-7-1866), para Huelva ... (*DT* 28-7-1866), para Almeria ... (*DT* 10-11-1867), de Cardiff ... (*DT* 15-10-1867), CORBETA RUSSA: para San Carlos ... (*PL* 13-1-1893), VAPOR RUS: de Frindland … (*DT* 23-12-1892).

ALBIREO VAPOR ANGLÈS: para Cartagena ... (*DT* 12-6-1884).

ALCESTE VAPOR: de Alicante, Denia y Valencia ... (*Tarr* 25-5-1870), para Barcelona ... (*Tarr* 26-5-1870).

ALCESTER VAPOR ANGLÈS: de Barcelona … (*DT* 14-1-1885).

ALCIBIADES VALLIANOS -αλκιβιαδης βαλλιανος- BERGANTÍ GREC: de Constantinopla y Messina … (*DT* 8-1-1879).

ALCIRA VAPOR: de Amberes ... (*DT* 28-11-1876), para Barcelona ... (*DT* 30-11-1876), de Alesund ... (*DT* 16-6-1877), para Barcelona ... (*DT* 20-6-1877), de Cette ... (*DT* 21-4-1880), de Lazareto de Mahon ... (*Op* 10-9-1884), para Benicarlo … (*Op* 13-6-1886), de Cette … (*Op* 13-6-1886), de Alicante ... (*Op* 8-2-1898), para Liverpool ... (*Op* 8-3-1898), de Barcelona ... (*Op* 9-6-1899), para Cette ... (*Op* 28-11-1899), para Génova ... (*Op* 4-1-1899), de Málaga ... (*Op* 4-1-1899), de Marsella ... (*Op* 16-12-1899), de Valencia ... (*Op* 21-6-1899), para Marsella … (*DC* 27-2-1900), VAPOR ESPANYOL: de Málaga ... (*DT* 1-3-1899).

ALCYDE POLLACRA FRANCESA: para Marsella ... (*Tarr* 8-11-1870), para Napoles ... (*Tarr* 17-11-1870).

ALCYON BERGANTÍ GOLETA AUSTRO-HONGARÈS: de Palamos … (*DT* 30-7-1878), BRICBARCA NORUEGA: de Piteao (en Suecia) ... (*DT* 6-12-1862), CORBETA NORUEGA: para Torrevieja ... (*DT* 28-12-1862), POLLACRA FRANCESA: de Marsella ... (*Tarr* 21-3-1870), para San Juan Bautista de Tabasco ... (*Tarr* 6-4-1870).

ALCYONE BERGANTÍ FRANCÈS: de Barcelona ... (*DT* 25-6-1875), GOLETA SUECA: de Newport ... (*DT* 20-2-1877), para Stockolmo ... (*DT* 9-3-1877).

ALDEBARÀN BERGANTÍ PRUSSIÀ: de Cardiff ... (*DT* 5-1-1864), de Newport ... (*DT* 12-5-1864), para Torrevieja ... (*DT* 24-1-1864).

ALDELAAR BERGANTÍ HOLANDÈS: para Cette ... (*DT* 22-1-1868).

ALDELBERTUS Vegeu: *Adelbertus*

ALEGRÍA VAPOR: de Barcelona ... (*DT* 25-9-1873), para Liverpool ... (*DT* 26-9-1873).

ALEXANDROS S. SINIOSSOGLUS VAPOR TURC: de Berdiansk ... (*Op* 29-12-1899), para Sulima ... (*Op* 31-12-1899), para Constantinopla … (*DC* 25-2-1900), de Odessa … (*DC* 23-2-1900).

ALEJANDRINO QUETX: de Cristiansund ... (*DT* 28-6-1865), para Muros ... (*DT* 6-7-1865), de Barcelona ... (*DT* 16-10-1867), para Muros ... (*DT* 26-10-1867), de Muros ... (*DT* 31-1-1869).

ALEJO SEGUNDO BERGANTÍ GOLETA: de Mazagan ... (*PT* 20-12-1887).

ALERT BERGANTÍ ANGLÈS: de Vil y Falmesth... (*DT* 24-2-1873), para Rotterdam... (*DT* 16-3-1873), CORBETA NORUEGA: de Barcelona … (*DT* 30-5-1878), GOLETA ANGLESA: para Londres ... (*Tarr* 14-6-1870), de Newcastle ... (*Tarr* 14-5-1870), VAPOR ALEMANY: para Hamburgo ... (*DT* 20-9-1877), para Barcelona … (*DT* 5-3-1879), de Messina … (*DT* 24-5-1879), de Malaga … (*DT* 27-5-1879), VAPOR NORUEC: de Cardiff ... (*Op* 3-1-1896), para Castellon ... (*Op* 8-1-1896), de Barcelona ... (*Op* 24-11-1897).

ALERTA BALANDRA: de Aguilas y Santa Pola ... (*DT* 21-4-1867), de Cadiz ... (*DT* 22-10-1867), para Palma de Mallorca ... (*DT* 2-5-1867), para Rosas ... (*DT* 24-4-1867), de Marsella ... (*DT* 11-8-1868), para Sevilla ... (*DT* 20-8-1868), para Sevilla ... (*DT* 31-7-1869), para Barcelona ... (*DT* 24-5-1874), de Palma de Mallorca ... (*DT* 23-5-1874), para Palma de Mallorca ... (*DT* 21-6-1876), de Torrevieja y San Pedro

del Pinatar ... (*DT* 10-6-1876), de Arrecife de Lanzarote … (*Op* 28-6-1878), para Rosas … (*Op* 28-6-1878), de Barcelona ... (*Op* 5-2-1895), para Cadiz ... (*Op* 10-10-1895), para Mazarron ... (*Op* 5-2-1895), de Palma de Mallorca ... (*Op* 11-11-1898), VAPOR DE GUERRA: del Crucero ... (*DT* 14-5-1866), de Barcelona ... (*DT* 21-8-1868).

ALERTE PAILEBOT FRANCÈS: para Alicante ... (*DT* 4-8-1869), de Marsella ... (*DT* 26-7-1869), para Cartagena ... (*Tarr* 1-4-1870), de Marsella ... (*Tarr* 22-3-1870).

ALESSANDRA VAPOR ANGLÈS: de Liorna ... (*DT* 21-1-1866), para Londres ... (*DT* 25-1-1866), para Londres ... (*DT* 28-3-1867), de Palermo y Valencia ... (*DT* 24-3-1867), VAPOR DANÈS: para Marsella ... (*Op* 9-10-1896), VAPOR ITALIÀ: para Genova ... (*DT* 21-5-1893).

ALESSANDRIA PAILEBOT ITALIÀ: de Genova y Port de Bouc ... (*DT* 11-2-1874).

ALESSANDRO Vegeu A*lexander*

ALESSIA VAPOR FRANCÈS: de Cette ... (*DT* 18-10-1882), de Napoles y Lazareto de Mahon ... (*DT* 25-10-1884).

ALESSIO POLLACRA ITALIANA: de Licata y Marsella ... (*DT* 16-3-1866), POLLACRA GOLETA ITALIANA: para Licata ... (*DT* 25-3-1866).

ALEXANDER BERGANTÍ ANGLÈS: para Londres ... (*DT* 1-1-1811), BERGANTÍ GOLETA: para Barcelona… (*Tarr* 18-3-1871), de Muros … (*Tarr* 15-3-1871), para Barcelona ... (*DT* 25-2-1877), de Muros ... (*DT* 20-2-1877), de Valencia ... (*DT* 30-8-1881), para Muros ... (*DT* 10-10-1882), de Barcelona … (*Op* 13-10-1886), para Cadiz … (*Op* 18-11-1886), BERGANTÍ GOLETA GREC: para Tangarog … (*DT* i *CP* 9-2-1894), de Mahon ... (*Op* 26-1-1895), BERGANTÍ GOLETA ITALIÀ: para Aguilas ... (*Or* 5-5-1887), CORBETA ANGLESA: para Trieste … (*DT* 17-7-1878), CORBETA GREGA: de Malta … (*DT* 10-12-1892), para Lulina ... (*DT* 4-1-1893), de Mahon ... (*DT* i *Op* 16-1-1894), para Taganrog ... (*Op* 14-2-1895), CORBETA RUSSA: de Cardiff ... (*DT* 26-2-1875), GOLETA PRUSSIANA: de Barcelona ... (*DT* 21-3-1868), para Rio Janeiro ... (*DT* 2-4-1868), POLLACRA SARDA: para Alicante ... (*DMAN* 15-2-1859), de Marsella, Carlo-Porte y Mahon ... (*DMAN* 10-1-1859), VAPOR ITALIÀ: de Liorna ... (*PT* 26-8-1887), para Mazarron ... (*PT* 27-8-1887), VAPOR SUEC: para Barcelona … (*DT* 10-1-1885), XABEC: para Iviza ... (*DT* 7-6-1809).

ALEXANDRA Vegeu: *Alessandra*

ALEXANDRE Vegeu: *Alexander*

ALEXANDRE II BERGANTÍ FRANCÈS: de Cardiff ... (*DT* 17-5-1874), para Dublin ... (*DT* 18-6-1874).

ALEXANDRE NEVSKY GALEAS RUS: de Lisboa ... (*DT* 3-1-1864), para Londres ... (*DT* 21-1-1864).

ALEXANDROS TRIPCOVICH CORBETA GREGA: para Berdiansk... (*Op* 27-3-1896), para Tangarog ... (*Op* 16-4-1896).

ALEXANDROS -αλεξανδρος- Vegeu: *Alexander*

ALF VAPOR NORUEC: para Alicante ... (*DT* 20-6-1882), para Ruan … (*DT* 8-8-1885). Sembla que sigui el *Alf Stavanger*, perquè el nom del capità és molt aproximat i entra a port el 7 d'agost del 1885.

ALFINES Vegeu: *Affines*

ALFRED BERGANTÍ ANGLÈS: de Tierranova y Gibraltar ... (*DT* 19-12-1809), GOLETA ANGLESA: para Javea ... (*DMAN* 15-8-1857), GOLETA DE

TRES PALS: de Cardiff ... (*DMAN* 6-8-1857), POLLACRA FRANCESA: para Garrucha ... (*Tarr* 28-1-1872), de Marsella ... (*Tarr* 5-1-1872).

ALFRED ET AUDELINE GOLETA FRANCESA: de Garrucha ... (*DT* 7-3-1861).

ALFREDO BERGANTÍ GOLETA: para Rio de la Plata ... (*DT* 29-8-1880), CORBETA ITALIANA: de Genova ... (*DT* 3-5-1865), para Buenos-Ayres ... (*DT* 17-5-1865), de Genova ... (*DT* 8-9-1869), para Rio Janeiro ... (*DT* 30-9-1869), de Marsella ... (*DT* 2-2-1873), para Rio-Janeiro... (*DT* 20-2-1873).

ALF STAVANGER VAPOR NORUEC: de Bergen … (*Op* 7-8-1885). Vegeu també: *Alf*.

ALGARVE VAPOR DANÈS: de Barcelona ... (*Op* 27-10-1899), para Copenhague ... (*Op* 27-10-1899), de Barcelona … (*DC* 4-4-1900).

ALGECIRAS NAVILI: de Cadiz ... (*DT* 5-9-1809).

ALGÉRIE POLLACRA FRANCESA: de Cette ... (*Tarr* 5-3-1872), para Garrucha ... (*Tarr* 17-3-1872), VAPOR FRANCÈS: para Amberes ... (*Op* 29-9-1898), de Argel ... (*Op* 27-9-1898).

ALGÉRIEN VAPOR FRANCÈS: de Marsella ... (*DT* 3-1-1883), de Valencia ... (*DT* 19-10-1884), de Cette … (*DT* 29-10-1885), de Oran … (*DT* 16-12-1885).

ALGOL GOLETA FRANCESA: de Cardiff ... (*Tarr* 29-5-1872), de Barcelona … (*DT* 4-4-1878).

ALICANTE BALANDRA: para Barcelona ... (*DT* 2-2-1861), de Alicante ... (*DT* 2-2-1864), para Barcelona ... (*DT* 6-7-1864), para Barcelona ... (*DT* 10-3-1866), de Alicante … (*Tarr* 6-4-1871), para Barcelona… (*Tarr* 6-4-1871), para Alicante ... (*Tarr* 22-2-1872), de Barcelona ... (*Tarr* 20-2-1872), de San Carlos ... (*DT* 27-3-1874), de Alicante ... (*DT* 11-5-1875), para Barcelona ... (*DT* 12-5-1875), de Alicante ... (*DT* 11-8-1876), para Barcelona ... (*DT* 15-8-1876), de Alicante ... (*DT* 3-1-1877), para Barcelona ... (*DT* 6-1-1877), de Barcelona … (*DT* 26-5-1878), de Alicante y San Carlos … (*DT* 15-10-1878), de Alicante … (*DT* 26-8-1879), para Barcelona … (*DT* 26-8-1879), de Alicante ... (*DT* 1-7-1883), para Barcelona ... (*DT* 1-7-1883), LLAGUT: para Alicante ... (*DT* 28-7-1861), de Alicante ... (*DT* 22-2-1870), para Barcelona ... (*Tarr* 26-2-1870), VAPOR: para Cadiz ... (Tarr 22-2-1872).

ALICE GOLETA ANGLESA: de Nevcastle ... (*DT* 31-8-1862), para Palma ... (*DT* 12-9-1862), para Cadiz ... (*DT* 13-11-1875), de Cardiff ... (*DT* 15-10-1875), VAPOR ANGLÈS: de Liverpool ... (*DT* 12-10-1875).

ALICE JANE BERGANTÍ GOLETA: para Pomeron (*DT* 13-10-1863), GOLETA ANGLESA: para Londres ... (*DT* 13-10-1863), de Swansea ... (*DT* 25-9-1863).

ALICE OTTO VAPOR ANGLÈS: para Aguilas ... (*Op* 14-1-1897).

ALICIA BERGANTÍ GOLETA ANGLÈS: de Barcelona ... (*DT* 15-12-1869), para Pernambuco ... (*DT* 8-1-1870).

ALICO Vegeu: *Allico*

ALIDA BERGANTÍ: de Marsella ... (*DT* 13-3-1870), BERGANTÍ HOLANDÈS: para Barcelona… (*BOT* 13-1-1871), de Cristiansund … (*BOT* 3-1-1871), BERGANTÍ SUEC: de Palma de Mallorca … (*BOT* 18-7-1871), BERGANTÍ GOLETA SUEC: para Rio Janeiro ... (*DT* 29-3-1870).

ALIKI POLLACRA GOLETA: de Nueva Barcelona y Mahon ... (*DT* 18-1-1876).

ALIMANID BERGANTÍ GOLETA: de San Feliu de Guixols ... (*Op* 7-10-1891).

ALIMURI CORBETA ITALIANA: de Barcelona … (*Op* 28-9-1886).

ALINA CORBETA NORUEGA: para Alicante … (*DT* 10-8-1878), de Helsingfors … (*DT* 25-7-1878).

ALIX GOLETA FRANCESA: para Valencia ... (*DT* 6-1-1864), POLLACRA GOLETA FRANCESA: de Marsella y Bone ... Alix ... (*DT* 29-12-1867), para Valencia ... (*DT* 1-1-1868).

ALKIVIADIS VAGLIANOS -αλκιβιαδης βαλλιανος- BERGANTÍ GREC: para Nicolajeft ... (*DT* 21-3-1880), de Niza ... (*DT* 12-11-1882), para Taganrog ... (*DT* 19-12-1883).

ALLEGRO BERGANTÍ NORUEC: para Barcelona ... (*DT* 29-10-1880), de Hull ... (*DT* 10-10-1880), GOLETA ANGLESA: de Barcelona ... (*DT* 27-1-1865), para Bristol ... (*DT* 14-2-1865), GOLETA NORUEGA: para Benicarló ... (*DT* 15-2-1877), de Bergen y Barcelona ... (*DT* 1-2-1877), VAPOR SUEC: de Barcelona ... (*Op* 25-3-1884), para Barcelona ... (*PT* 1-2-1888), de Carlsham ... (*PT* 29-1-1888), para Benicarlo … (*PL* 3-1-1892), de Rouen … (*DT* 1-1-1892).

ALLIANCE BERGANTÍ ANGLÈS: de Cardiff ... (*DMAN* 4-2-1859), para Londres ... (*DMAN* 25-3-1859), VAPOR NORUEC: para Genova ... (*DT* 10-7-1881), de Barcelona ... (*DT* 29-8-1882), para Napoles ... (*DT* 30-8-1882), de Barcelona ... (*DT* 16-2-1883), para Genova ... (*DT* 12-7-1883), para Napoles ... (*DT* 18-2-1883), para Genova ... (*DT* 9-1-1884), para Ibraila ... (*DT* 6-4-1884), para Barcelona … (*Op* 3-4-1885), para Valencia … (*DT* 18-7-1885), para Barcelona ... (*PT* 14-4-1887), de Bergen ... (*Merc* 1-8-1888), de Gibraltar ... (*Merc* 29-9-1888), para Liorna ... (*Merc* 1-8-1888), para Barcelona … (*PT* 27-3-1889), de Bergen … (*PT* 7-2-1889), para Setubal … (*PT* 7-2-1889), para Barcelona ... (*Pr* 18-1-1890), para Genova ... (*Pr* 19-7-1890), para Trapani ... (*Pr* 22-3-1890), para Civitavecchia ... (*Op* 23-6-1891), para Genova ... (*Pr* 14-1-1891), para Barcelona … (*PL* 21-6-1892), para Barcelona ... (*DT* 4-7-1893), para Barcelona ... (*Op* 5-7-1894), de Gibraltar ... (*Op* 25-10-1894), para Barcelona ... (*Op* 13-3-1895), para Barcelona ... (*Op* 3-1-1896), para Barcelona ... (*Op* 20-2-1897), de Cartagena ... (*Op* 9-10-1897), para Barcelona ... (*Op* 11-3-1898).

ALLICO BERGANTÍ GOLETA ANGLÈS: de Glasgow ... (*DT* 5-10-1863).

ALMA BERGANTÍ ANGLÈS: de Newcastle ... (*DMAN* 7-12-1857), para Villanueva de Portugal ... (*DMAN* 20-12-1857), de Sundswall, Elseneur y Cádiz ... (*DT* 15-12-1864), BERGANTÍ NORUEC: para Newcastle ... (*DT* 13-1-1865), BERGANTÍ GOLETA SUEC: de Cette ... (*Tarr* 16-1-1872), para Stockolmo ... (*Tarr* 24-1-1872), CORBETA NORUEGA: de Bjorneborg ... (*DT* 17-9-1862), para Torrevieja ... (*DT* 5-10-1862), de Bjorneborg y Elseneur ... (*DT* 18-9-1875), para Liverpool ... (*DT* 9-11-1875), CORBETA RUSSA: para Sapelo ... (*Op* 18-12-1897), POLLACRA NAPOLITANA: de Odessa, Constantinopla y Pozzuoli ... (*DMAN* 13-12-1857).

ALMA HOLMES VAPOR ANGLÈS: para Londres … (*PT* 1-3-1889), de Savona … (*PT* 28-2-1889), para Cartagena ... (*Op* 17-4-1895).

ALMANSA FRAGATA DE GUERRA: para la mar ... (*DT* 22-7-1869).

ALMAS, las / Ø BARCO: de Algeciras y Vera ... (*DT* 17-12-1810), CANARI: de Palamos ... (*DT* 8-1-1810), FALUTX: para Canet ... (*DT* 23-3-1809), FRAGATA ANDALUSA: de Malaga y Cartagena ... (*DT* 8-12-1809), LLAGUT: de Arenys ... (*DT* 19-3-1809), de Canet ... (*DT* 19-3-1809), de Cotril -deu ser Motril- ... (*DT* 9-7-1809), de Mallorca ... (*DT* 4-5-1809), para Mataró ... (*DT* 18-3-1809), para Salou ... (*DT* 13-4-1809), para Sitxes ... (*DT* 13-7-1809), para Vendrell ... (*DT* 20-3-1809), para Villanueva … (*DT* 22-3-1809), para Vinaroz ... (*DT* 22-3-1809), de Arenys ... (*DT* 24-5-1810), de Alicante ... (*DT* 5-8-1810), de Burriana ... (*DT* 12-12-1810), de Cullera ... (*DT* 19-5-1810), de Denia y Peñíscola ... (*DT* 10-10-1810), de Mataró ... (*DT* 3-4-1810), de San Pol ... (*DT* 16-6-1810), de Valencia ... (*DT* 5-8-1810), de Vinarós ... (*DT* 5-6-1810), para Salou ... (*DT* 24-10-1827), para San Feliu ... (*Tarr* 8-4-1838), de Barcelona ... (*DMAN* 16-8-1856), para Cadaques ... (*DMAN* 9-8-1856), para Mataró ... (*DMAN* 19-7-1856), de Palamos ... (*DMAN* 27-7-1856), para Rosas ... (*DMAN* 30-7-1856), para Tortosa ... (*DMAN* 10-7-1856), de Valencia ... (*DMAN* 25-7-1856), de Barcelona ... (*DMAN* 5-1-1857), de Cullera ... (*DMAN* 14-3-1857), para Villanueva ... (*DMAN* 8-7-1857), para Valencia ... (*DMAN* 15-3-1857), para Vinaroz ... (*DMAN* 9-7-1857), para Alicante ... (*DMAN* 30-9-1857), para Barcelona ... (*DMAN* 31-3-1857), de Burriana ... (*DMAN* 15-5-1857), de Cette ... (*DMAN* 22-9-1857), para Gandia ... (*DMAN* 2-5-1857), de Málaga, Alicante y Denia ... (*DMAN* 31-3-1857), de Moncofar ... (*DMAN* 30-8-1857), para Vinaroz ... (*DMAN* 14-1-1857), para Barcelona ... (*DMAN* 31-5-1859), de Castellon ... (*DMAN* 15-8-1859), para Cullera ... (*DMAN* 6-4-1859), de Sevilla, Cartagena y Vinaroz ... (*DMAN* 29-5-1859), para Alicante ... (*DT* 24-2-1861), para Malaga ... (*DT* 1-6-1861), de Malgrat y Barcelona ... (*DT* 17-3-1861), para Valencia ... (*DT* 15-1-1861), para Gandia ... (*DT* 26-9-1862), de Malgrat ... (*DT* 11-1-1862), para Valencia ... (*DT* 19-7-1862), de Vendrell ... (*DT* 19-7-1862), de Barcelona ... (*DT* 5-3-1863), para Benicarló ... (*DT* 16-9-1863), de Cadiz, Tanger y Alicante ... (*DT* 8-9-1863), de Malgrat y Villanueva ... (*DT* 31-1-1863), de Sevilla ... (*DT* 25-3-1863), de Torredembarra ... (*DT* 10-5-1863), para Valencia ... (*DT* 2-2-1863), de Vendrell ... (*DT* 16-9-1863), para Benicarló ... (*DT* 22-7-1864), de Cádiz, Alicante y Alfaques ... (*DT* 16-6-1864), para Malgrat ... (*DT* 20-1-1864), para Valencia ... (*DT* 22-5-1864), de Villanueva ... (*DT* 19-1-1864), para Vinaroz ... (*DT* 26-6-1864), de Alicante y Alfaques ... (*DT* 2-2-1865), para Barcelona ... (*DT* 2-2-1865), para Benicarló ... (*DT* 5-5-1865), de Lloret ... (*DT* 19-10-1865), de Malgrat ... (*DT* 2-3-1865), para Sevilla... (*DT* 14-12-1865), para Vendrell ... (*DT* 28-3-1865), de Vinaroz ... (*DT* 27-3-1865), para Benicarló ... (*DT* 23-1-1866), de Cadiz y Alfaques ... (*DT* 29-12-1866), para Malgrat ... (*DT* 5-1-1866), para Palamós ... (*DT* 24-7-1866), de San Feliu de Guixols ... (*DT* 1-4-1866), para Sevilla ... (*DT* 11-4-1866), para Valencia ... (*DT* 13-6-1866), de Vendrell ... (*DT* 11-10-1866), para Vinaroz ... (*DT* 12-6-1866), para Benicarló ... (*DT* 31-1-1867), de Malgrat ... (*DT* 30-1-1867), de Sevilla, Cadiz y Almeria ... (*DT* 17-5-1867), de Almeria ... (*DT* 21-6-1868), para Barcelona ... (*DT* 23-4-1868), para Benicarló ... (*DT* 8-1-1868), para Burriana ... (*DT* 14-10-1868), de Malgrat y Barcelona ... (*DT* 5-1-1868), de San Carlos de la Rapita ... (*DT* 26-9-1868), de Vendrell ... (*DT* 26-9-1868), para Alicante ... (*DT*

22-7-1869), de Civitavechia ... (*DT* 19-7-1869), para Benicarló ... (*DT* 22-3-1869), de Malgrat ... (*DT* 14-2-1869), de Malgrat ... (*DT* 22-2-1870), para Benicarló ... (*Tarr* 26-11-1870), de Sitges ... (*Tarr* 24-11-1870), para Benicarló… (*BOT* 11-1-1871), de Cadiz, Almeria y Alfaques … (*Tarr* 3-2-1871), de Malgrat … (*BOT* 6-1-1871), de Oran … (*BOT* 6-6-1871), de Sitges … (*BOT* 13-6-1871), para Torredembarra… (*Tarr* 28-3-1871), para Vinaroz… (*Tarr* 11-2-1871), para Cadiz ... (*Tarr* 27-1-1872), de Vinaroz ... (*Tarr* 15-1-1872), de Alicante ... (*DT* 10-3-1873), de Civitavechia y Marsella ... (*DT* 7-6-1873), para Niza ... (*DT* 24-1-1873), de Port Vendres ... (*DT* 23-5-1873), de Santa Pola ... (*DT* 24-1-1873), para Sevilla ... (*DT* 3-9-1873), de Valencia ... (*DT* 20-8-1873), para Vinaroz ... (*DT* 16-3-1873), para Cette ... (*DT* 22-4-1874), de Civitavecchia ... (*DT* 25-6-1874), para Benicarló ... (*DT* 4-7-1874), para Rosas ... (*DT* 20-11-1874), de Sevilla, Malaga, Almeria, Aguilas, Jabea ... (*DT* 1-4-1874), para Tortosa ... (*DT* 19-2-1874), de Villanueva ... (*DT* 8-12-1874), de Vinaroz ... (*DT* 31-5-1874), para Barcelona ... (*DT* 6-1-1875), para Tortosa ... (*DT* 14-2-1875), para Cádiz ... (*DT* 19-2-1876), de Vinaroz ... (*DT* 9-2-1876), para Cadiz ... (*DT* 17-10-1877), de Vendrell ... (*Op* 17-10-1877), de Vinaroz … (*DT* 25-5-1878), para Rosas … (*DT* 8-8-1879), de Valencia … (*DT* 8-8-1879), para Vendrell … (*Op* 7-10-1879), de Vinaroz … (*DT* 3-4-1879), de Vendrell ... (*DT* 2-12-1880), para Rosas ... (*DT* 13-9-1881), de Valencia ... (*DT* 13-9-1881), para Vinaroz ... (*Op* 14-1-1882), de Torrevieja y San Carlos … (*Op* 10-6-1886), de San Carlos ... (*PT* 24-6-1887), LLAGUT ANDALÚS: de Motril ... (*DT* 29-8-1809), LLAGUT CATALÀ: para Areins ... (*DT* 28-11-1808), de Cullera (*DT* 8-12-1808), ... de Malaga (*DT* 4-11-1808), de Tortosa (*DT* 17-12-1808), de Villanueva (*DT* 28-11-1808), ... para Vinaroz (*DT* 4-11-1808), de Arenys ... (*DT* 27-10-1809), de Canet ... (*DT* 4-10-1809), de Cullera ... (*DT* 18-11-1809), de Denia ... (*DT* 5-12-1809), de Lloret ... (*DT* 21-2-1809), de Malaga ... (*DT* 20-10-1809), de Mataró ... (*DT* 18-3-1809), de Palamos ... (*DT* 25-2-1809), de Serdeña en San Pedro ... (*DT* 19-8-1809), de Alicante y Alfaques ... (*DT* 30-1-1810), de Arenys ... (*DT* 23-4-1810), de Cadiz y Aguilas ... (*DT* 15-2-1810), de Cullera y Salou ... (*DT* 25-9-1810), de Palamos ... (*DT* 4-1-1810), de Mataró ... (*DT* 24-5-1810), de Villanueva ... (*DT* 3-1-1810), de Vendrell ... (*DT* 2-1-1811), para Lloret ... (*DM* 1-2-1814), LLAGUT MALLORQUÍ: para Cadiz (*DT* 8-12-1808), de Alicante ... (*DT* 28-3-1809), de Cadiz y Gibraltar ... (*DT* 29-7-1809), de Mallorca ... (*DT* 27-2-1809), de Mallorca ... (*DT* 12-2-1810), LLAGUT VALENCIÀ: de Denia ... para Villanueva (*DT* 5-12-1808), de Torredembarra (*DT* 8-12-1808), para Vinaroz (*DT* 8-12-1808), de Alicante y Salou ... (*DT* 31-10-1809), de Almeria y Villajoyosa ... (*DT* 29-10-1809), de Burriana ... (*DT* 16-3-1809), de Cadiz ... (*DT* 14-10-1809), de Castellon de la Plana ... (*DT* 20-10-1809), de Cullera ... (*DT* 7-8-1809), de Higarita ... (*DT* 24-11-1809), de Malaga y Alfaques ... (*DT* 8-10-1809), de Mataró ... (*DT* 19-3-1809), de Sevilla ... (*DT* 9-4-1809), de Valencia ... (*DT* 16-8-1809), de Villanueva ... (*DT* 12-7-1809), para Vinaroz ... (*DT* 21-6-1809), de Alfaques ... (*DT* 13-1-1810), de Alicante ... (*DT* 10-2-1810), de Arenys ... (*DT* 28-2-1810), de Burriana ... (*DT* 4-1-1810), de Cullera ... (*DT* 20-1-1810), de Gandia ... (*DT* 4-7-1810), de Gibraltar y Salou ... (*DT* 25-5-1810), de Mataró ... (*DT* 2-5-1810), de Salou ... (*DT* 15-3-1810), de Valencia ... (*DT* 16-6-1810), de

Villanueva ... (*DT* 4-3-1810), de Vinaros... (*DT* 16-1-1810), de Xavea ... (*DT* 15-10-1810), de Alfaques ... (*DM* 5-2-1814), de Vinaroz ... (*DM* 5-2-1814), de Sitges y Villanueva ... (*DT* 12-9-1822), de Denia y Javea ... (*DT* 18-11-1827), de Barcelona y Vendrell ... (*FarF* 2-10-1844), LLONDRO CATALÀ: de San Feliu (*DT* 16-12-1808), MÍSTIC VALENCIÀ: para Barcelona ... (*DT* 12-9-1822), POLLACRA VALENCIANA: de Cadiz (*DT* 17-12-1808), de Cadiz y Alfaques... (*DT* 3-10-1809), de Motril y Salou ... (*DT* 24-3-1810), TARTANA: de Cádiz y Alicante ... (*DT* 14-6-1810), de Mallorca ... (*DT* 14-2-1810), de Salou ... (*DT* 20-6-1810), XABEC: de Mallorca ... (*DT* 5-8-1809), XABEC ANGLÈS: de Vendrell ... (*DT* 1-1-1810), XABEC CATALÀ: de Cadiz .(*DT* 8-12-1808), de Alicante ... (*DM* 20-4-1814).

ALMAZÁN LLAGUT: de Cullera ... (*DMAN* 8-2-1857), para Valencia ... (*DMAN* 17-3-1857).

ALMERICO POLLACRA GOLETA ITALIANA: de Ciutat ... (*DT* 10-4-1883), para Malta ... (*DT* 26-4-1883), de Marsella ... (*DT* 14-9-1883), para Portotorres ... (*DT* 29-9-1883).

ALMOGAVAR VAPOR: para Londres ... (*DMAN* 30-12-1857), de Marsella y Barcelona ... (*DMAN* 30-12-1857), de Barcelona ... (*DT* 14-11-1865), para Liverpool ... (*DT* 17-11-1865), de Alicante ... (*DT* 2-4-1866), para Liverpool ... (*DT* 17-2-1866), de Marsella y Barcelona ... (*DT* 15-2-1866).

ALOE DUNE VAPOR ANGLÈS: de Barcelona ... (*DT* 8-2-1893), para Montevideo ... (*DT* 8-2-1893).

ALOEDENE Vegeu: *Aloe Dune*

ALORA VAPOR ANGLÈS: para Cartagena ... (*DT* 21-7-1882).

ALPHA BERGANTÍ ANGLÈS: de Newport ... (*DT* 12-5-1865), para Pomaron ... (*DT* 25-5-1865), BERGANTÍ GOLETA ANGLÈS: de Gibraltar ... (*DT* 13-11-1868), LLAGUT ANGLÈS: de Cerdeña y Mahon ... (*DT* 22-3-1810).

ALPHONSE CONSEIL VAPOR FRANCÈS: de Alicante ... (*DT* 30-12-1893), para Benicarlo ... (*DT* 30-12-1893), de Rouen ... (*Op* 27-5-1896).

ALPHONSE ET MARIE CORBETA FRANCESA: para Savanah ... (*Op* 20-11-1881), GOLETA FRANCESA: de Portvendres … (*DT* 17-11-1892), LLAGUT: de Port-vendres ... (*Op* i *DT* 17-5-1896) - el 20 d'aquest mes de maig surt de port com pailebot amb el mateix capità-, PAILEBOT FRANCÈS: de Portvendres ... (*Op* 9-12-1883), de Lazareto de Mahon ... (*Op* 22-7-1884), de Mahon ... (*DT* 23-8-1884), de Port-Vendres ... (*DT* 27-3-1900), para Barcelona ... (*Op* 30-10-1895), de Port-Vendres ... (*Op* 17-1-1899), VAPOR FRANCÈS: para Port Vendres ... (*Op* 8-2-1899).

ALPHONSE ET MARIE NUMERO DEUX CORBETA FRANCESA: de Nueva Orleans y Lazareto de Mahon ... (*DT* 28-10-1881).

ALSACE VAPOR FRANCÈS: de Argel ... (*DT* 22-12-1883), para Cette ... (*DT* 25-12-1883), de Argel ... (*DT* 4-1-1884), de Barcelona ... (*DT* 13-5-1884), para Cette ... (*DT* 2-2-1884).

ALSACE ET LORRAINE VAPOR FRANCÈS: para Carlo-Forte ... (*DT* 8-4-1876), de Swansea ... (*DT* 4-4-1876), de Alicante … (*DT* 26-1-1879).

ALSATIA VAPOR ANGLÈS: de Liorna ... (*PL* 8-9-1893).

ALTAI CORBETA RUSSA: para Barcelona ... (*PT* 26-11-1887).

ALTANA -αλτανα- BERGANTÍ GREC: de Constantinopla y Messina … (*DT* 4-1-1879), para Ibraile … (*DT* 31-1-1879).

ALVARADO VAPOR: para Londres ... (*DT* 1-6-1867), de Liverpool y Barcelona ... (*DT* 23-3-1867), de Barcelona ... (*DT* 21-5-1868), para Londres ... (*DT* 21-5-1868), de Barcelona ... (*DT* 12-4-1869), para Liverpool ... (*DT* 18-1-1869), de Marsella ... (*DT* 27-8-1869), para Barcelona ... (*DT* 29-1-1870), de Liverpool ... (*DT* 29-1-1870), de Marsella ... (*Tarr* 12-2-1870), de Liverpool … (*Tarr* 27-3-1871), de Barcelona ... (*Tarr* 19-1-1872), para Liverpool ... (*Tarr* 19-1-1872), para Londres ... (*Tarr* 2-4-1872), de Barcelona ... (*DT* 11-6-1873), de Bilbao y escalas ... (*DT* 7-4-1873), para Londres … (*DT* 14-1-1873), de Londres ... (*DT* 28-10-1874), de Barcelona ... (*DT* 2-1-1875), de Liverpool ... (*DT* 18-3-1875), para Londres ... (*DT* 19-3-1875), para Pomaron ... (*DT* 27-5-1875), de Barcelona ... (*DT* 7-5-1876), de Coruña ... (*DT* 9-3-1876), para Liverpool ... (*DT* 9-3-1876), para Londres ... (*DT* 7-5-1876), de Santander ... (*Op* 19-10-1876), de Amberes y Barcelona ... (*DT* 20-3-1877), para Cagliari ... (*DT* 11-7-1877), para Liverpool ... (*DT* 18-5-1877), de Barcelona … (*DT* 29-1-1878), de Barcelona … (*DT* 16-2-1879), de Londres … (*DT* 27-7-1879), para Valencia … (*DT* 15-6-1879), VAPOR: de Barcelona … (*DT* 3-7-1885), para Hamburgo … (*DT* 1-1-1886), de Barcelona ... (*PT* 8-2-1887), de Valencia ... (*PT* 5-6-1887), de Barcelona ... (*PT* 14-4-1888), de Barcelona ... (*Pr* 12-7-1890), para Vinaroz ... (*Pr* 24-5-1890), de Cartagena ... (*Pr* 19-4-1891), para Vinaroz ... (*Pr* 13-2-1891), de Amberes … (*PL* 30-4-1892), de Barcelona … (*PL* 9-3-1892), de Barcelona ... (*DT* 6-6-1893), de Alicante ... (*Op* 26-10-1894), para Valencia ... (*Op* 27-10-1894), de Barcelona ... (*Op* 20-4-1895), de Hamburgo ... (*Op* 27-2-1895), para Valencia ... (*Op* 20-4-1895), de Amberes ... (*Op* 21-5-1896), de Barcelona ... (*Op* 19-5-1897), de Barcelona ... (*Op* 31-5-1898), de Barcelona ... (*Op* 14-7-1899), para Hamburgo ... (*Op* 24-1-1899), de Liverpool ... (*Op* 21-1-1899), para Londres ... (*Op* 14-7-1899), de Valencia y Denia ... (*Op* 2-11-1899), de Barcelona … (*Op* 14-8-1900).

ALVINO VAPOR ALEMANY: de Barcelona … (*DT* 26-11-1885).

ALWINE BERGANTÍ GOLETA ALEMANY: de Salins de Hyeres ... (*DT* 12-2-1869), para Santos ... (*DT* 25-2-1869).

ALWINE SEYDL VAPOR ALEMANY: para Havre ... (*DT* 28-11-1885).

ALZAMORA PAILEBOT: para Palma de Mallorca ... (*DT* 6-10-1882).

AMABILE POLLACRA ITALIANA: de Genova y Mahon ... (*DT* 8-1-1867), para Rio de la Plata ... (*DT* 29-1-1867), de Marsella ... (*DT* 24-6-1874), para Mazarron ... (*DT* 22-4-1874).

AMABILE CATALINA BERGANTÍ ITALIÀ: de Genova ... (*DT* 18-1-1866), para Rio de la Plata ... (*DT* 3-2-1866).

AMABLE FRAGATA: de Cullera... (*Pr* 8-6-1890), LLAGUT: para San Carlos … (*Pr* 18-7-1889), de Torrevieja … (*Pr i DT* 20-6-1889).

AMABLE ANTONIA BERGANTÍ: de Barcelona ... (*DT* 2-3-1880).

AMABLE ASUNCIÓN BERGANTÍ GOLETA: para Noya ... (*DT* 8-11-1864), de Málaga y Alicante ... (*DT* 15-11-1865), para Palamós ... (*DT* 19-11-1865),

de Marín, Villagarcia, Málaga e Ibiza ... (*DT* 10-4-1869), pra Ibiza ... (*DT* 17-4-1869).

AMABLE DOLORES GOLETA: de Aguilas ... (*Op* 18-11-1880), POLLACRA GOLETA: para Aguilas ... (*DT* 14-6-1873), para Almeria ... (*DT* 12-3-1873), de Civitavechia ... (*DT* 12-8-1873), de Rosas y Palamós ... (*DT* 11-3-1873), para Aguilas ... (*DT* 17-1-1874), de Rosas ... (*DT* 16-1-1874), para Aguilas ... (*DT* 29-9-1875), de Rosas ... (*DT* 29-9-1875), de Alicante ... (*DT* 25-9-1877), de Oran … (*DT* 6-9-1879).

AMABLE MAGDALENA GOLETA: de Marsella, Cette y Barcelona ... (*DMAN* 5-5-1859), para Vinaroz ... (*DMAN* 8-5-1859), PAILEBOT: de Benicarló y Vinaroz ... (*DMAN* 12-2-1857), para Cette ... (*DMAN* 13-2-1857).

AMABLE MARIA LLAGUT: para Rosas … (*DT* 21-8-1879), de San Carlos … (*DT* 21-8-1879), de San Carlos de la Rapita ... (*DT* 21-7-1880).

AMABLE ROSA CORBETA: de Barcelona ... (*DMAN* 9-8-1856), para Rio Janeiro y Malaga ... (*DMAN* 20-8-1856), LLAGUT: de Gandia ... (*DT* 23-5-1882), de Barcelona ... (*DT* 19-6-1883), de Gandia ... (*DT* 12-6-1883), de Barcelona ... (*DT* 14-6-1884), de Gandia ... (*DT* 1-7-1884), de Barcelona ... (*PT* 17-6-1887), de Gandia ... (*PT* 5-6-1887), de Valencia ... (*PT* 5-8-1887), de Barcelona ... (*Op* 15-6-1895), para Gandia ... (*Op* 18-5-1895), para Valencia ... (*Op* 2-7-1895).

AMABLE TERESA BERGANTÍ: para Rio Janeiro ... (*DMAN* 15-7-1856).

AMADA BERGANTÍ: de Barcelona ... (*DT* 27-12-1862), para Bilbao ... (*DT* 15-1-1863).

AMALIA BERGANTÍ: de Barcelona ... (*DMAN* 15-9-1856), para Santander ... (*DMAN* 16-9-1856), BERGANTÍ GOLETA: de Barcelona ... (*DT* 21-10-1873), para Rio de Janeiro... (*DT* 4-11-1873), para Barcelona ... (*DT* 16-10-1891), para Barcelona ... (*Op* 23-5-1896), CORBETA: de Charleston ... (*DMAN* 23-8-1857), CORBETA RUSSA: para Torrevieja ... (*Op* 21-2-1896), GOLETA FRANCESA: de Barcelona ... (*DMAN* 5-10-1857), LLAGUT: para Barcelona ... (*DMAN* 2-8-1856), de Valencia ... (*DMAN* 1-8-1856), para Barcelona ... (*DMAN* 8-3-1857), para la Escala ... (*DMAN* 5-5-1857), de Valencia ... (*DMAN* 8-3-1857), para Barcelona ... (*DMAN* 30-1-1859), de Cullera y San Carlos de Alfaques ... (*DMAN* 18-4-1859), para Rosas ... (*DMAN* 19-4-1859), de Valencia ... (*DMAN* 29-1-1859), de Valencia ... (*DT* 24-2-1861), de Aguilas ... (*DT* 20-10-1864), para Benicarló ... (*DT* 17-3-1864), de Cartagena... (*DT* 28-2-1864), de Santa Pola ... (*DT* 28-5-1864), de Valencia y Alfaques ... (*DT* 9-11-1866), de Valencia y Alfaques ... (*DT* 5-4-1868), de Albuñol y Cartagena ... (*DT* 26-3-1873), de Burriana ... (*DT* 16-5-1876), de Cullera y Valencia … (*DT* 6-1-1878), de Peñíscola … (*DT* 17-7-1878), de Rosas y Villanueva … (*DT* 15-2-1878), LLAGUT VALENCIÀ: de Cullera y Valencia ... (*FarF* 1-3-1845), MÍSTIC: para Alicante ... (*DT* 8-3-1874) -duu el mateix patró que el místic goleta de 6-3-1874-, MÍSTIC GOLETA: de Barcelona ... (*DT* 6-3-1874), PAILEBOT: para Alicante … (*Op* 17-10-1886), de Barcelona … (*Op* 13-10-1886), para Rosas ... (*PT* 31-7-1887), para San Carlos ... (*PT* 23-11-1887), para Torrevieja ... (*PT* 12-3-1887), de Torrevieja …(*PT* 4-1-1889), POLLACRA GOLETA: de Barcelona ... (*DT* 19-12-1862), de Aguilas y Santa Pola ... (*DT* 1-4-1863), para Barcelona ... (*DT* 2-4-1863), para Aguilas ... (*DT* 28-7-1864), de Barcelona ... (*DT* 24-7-1864),

QUETX: de Salou ... (*DMAN* 19-1-1857), de Villagarcia, Cadiz y Vinaroz ... (*DMAN* 9-1-1857), para Barcelona ... (*DT* 3-4-1861), de Villagarcia ... (*DT* 2-4-1861), VAPOR: para Barcelona ... (*DT* 7-10-1864), de Marsella ... (*DT* 23-10-1864), de Santander y Valencia ... (*DT* 7-10-1864), de Marsella y Barcelona ... (*DT* 14-1-1865), para Santander ... (*DT* 14-1-1865), para Barcelona ... (*DT* 10-3-1867), de Marsella ... (*DT* 27-3-1867), de Santander y Valencia ... (*DT* 8-3-1867), de Vinaroz ... (*DT* 21-4-1867), para Barcelona ... (*DT* 24-3-1868), de Marsella ... (*DT* 19-4-1868), para Santander ... (*DT* 19-4-1868), de Villagarcia, Cadiz, Malaga, Cartagena, Alicante y Valencia ... (*DT* 24-3-1868), para Barcelona ... (*DT* 6-11-1869), de Santander y Valencia ... (*DT* 6-11-1869), para Alicante … (*DT* 11-2-1879), para Alicante ... (*DT* 18-5-1882), de Oran y Alicante ... (*DT* 18-5-1882), de Barcelona ... (*PT* 7-10-1887), para Vinaroz ... (*PT* 15-11-1887), de Barcelona ... (*PT* 11-2-1888), de Benicarlo ... (*Merc* 26-8-1888), para Gandia ... (*PT* 17-3-1888), de la Nouvelle ... (*Merc* 27-11-1888), para Palamos ... (*Merc* 23-5-1888), de Valencia ... (*PT* 2-2-1888), de Villanueva ... (*Merc* 27-6-1888), de Vinaroz ... (*PT* 7-1-1888), de Benicarlo ... (*DT* 28-7-1891), para Barcelona … (*PL* 20-4-1892), de Valencia … (*PL* 14-2-1892), de Vinaroz … (*PL* 5-4-1892), de Alicante ... (*DT* 17-8-1893), de Barcelona ... (*Tarr* 14-5-1893), de la Nouvelle ... (*DT* 12-10-1893), de Mahon ... (*DT* 22-6-1893), de Vinaroz ... (*DT* 9-3-1893), de Vinaroz ... (*Op* 10-4-1894), para Barcelona ... (*Op* 24-1-1895), de Ibiza ... (*Op* 22-1-1895), para Barcelona ... (*Op* 1-7-1896), para Barcelona ... (*Op* 19-1-1897), para Vinaroz ... (*Op* 20-7-1897), para Barcelona ... (*Op* 13-10-1899), de Cette ... (*Op* 2-5-1899), para Cette via Barcelona ... (*Op* 5-10-1899), VAPOR FRANCÈS: de Canarias ... (*DT* 15-1-1881).

AMALTEA CORBETA ITALIANA: para Buenos Aires ... (*DT* 9-6-1865), de Genova ... (*DT* 25-5-1865).

AMANDA BERGANTÍ GOLETA ALEMANY: de Marsella … (*DT* 4-11-1885).

AMANDINA BERGANTÍ GOLETA ITALIÀ: para Malaga ... (*DT* 16-3-1893), de San Antioco ... (*DT* 16-3-1893).

AMAZONA BERGANTÍ GOLETA: para Barcelona … (*DT* 15-9-1885), de Nueva York … (*DT* 25-8-1885), CORBETA: de Barcelona … (*DT* 18-6-1878), GOLETA ANGLESA: de Bristol y Gibraltar ... (*DT* 24-3-1810).

AMAZONA DE MEMEL CORBETA PRUSSIANA: de Newport ... (*DMAN* 31-1-1857), para Torrevieja ... (*DMAN* 25-2-1857).

AMAZONE POLLACRA GOLETA FRANCESA: de Marsella y Portvendres ... (*DMAN* 9-12-1857), para Sagole ... (*DMAN* 22-12-1857).

AMBASSADEUR GOLETA FRANCESA: para Marsella ... (*Op* 29-2-1880).

AMBELOS -άμπελος- BERGANTÍ GREC: para Ibraila ... (*DT* 17-2-1882), POLLACRA GREGA: de Messina ... (*DT* 18-1-1882).

AMBOTO VAPOR: para Barcelona … (*Op* 11-5-1900).

AMELIA / AMÉLIA Vegeu: *Amélie*

AMÉLIE BERGANTÍ PORTUGUÈS: de Oporto ... (*DMAN* 26-10-1857), para Rio Janeiro ... (*DMAN* 30-12-1857), BERGANTÍ GOLETA ITALIÀ: de Civitavecchia ... (*Op* 5-6-1897), BOMBARDA FRANCESA: de Marsella ... (*DT* 15-4-1870), CORBETA FRANCESA: de Cardiff … (*BOT* 3-6-1871),

para Villanueva … (*BOT* 6-6-1871), CORBETA ITALIANA: de Cette ... (*DT* 3-11-1882), GOLETA FRANCESA: para Hull ... (*DMAN* 13-10-1857), de Croisie ... (*DT* 17-1-1880), LLAGUT: de Barcelona ... (*DT* 14-7-1864), PAILEBOT PORTUGUÈS: para Gibraltar ... (*DMAN* 1-10-1857), POLLACRA GOLETA FRANCESA: de Nice y Port de Boue ... (*DT* 30-11-1867), para Cette ... (*Tarr* 13-5-1870).

AMÉLINE ANN PAILEBOT FRANCÈS: de Niza y Marsella ... (*Op* 23-7-1882).

AMERICA - AMÈRICA - AMÉRICA BERGANTÍ NORUEC: para Constantinopla ... (*DT* 18-9-1866), de Hernosand, Elseneur y Mahon ... (*DT* 30-8-1866), CORBETA: de Nueva Orleans …(*PT* 1-1-1889), CORBETA ITALIANA: para Rio de la Plata … (*Tarr* 15-11-1871), LLAGUT: de Marsella ... (*DT* 28-12-1867), de Barcelona ... (*DT* 14-9-1868), de Marsella y Cette ... (*DT* 7-3-1868), para Rosa ... (*DT* 8-1-1868), para Soller ... (*DT* 16-9-1868), para Gandia ... (*DT* 31-3-1869), de Marsella ... (*DT* 24-3-1869), para Burriana ... (*Tarr* 1-5-1870), de Marsella ... (*Tarr* 27-4-1870), para Alicante ... (*DT* 24-6-1873), de Civitavechia y Soller... (*DT* 18-6-1873), para Valencia ... (*DT* 6-4-1877), VAPOR: de Barcelona ... (*DMAN* 23-7-1856), para Barcelona ... (*DT* 24-8-1862), de Barcelona ... (*DT* 12-2-1863), para Liverpool ... (*DT* 12-2-1863), para Barcelona ... (*DT* 4-11-1864), de Málaga ... (*DT* 3-11-1864), de Marsella … (*BOT* 31-3-1871), para Santa Pola… (*Tarr* 4-4-1871), para Soller … (*Tarr* 28-5-1871), de Cette ... (*Tarr* 16-3-1872), de Marsella y Palamós ... (*Tarr* 2-1-1872), para Soller ... (*Tarr* 6-1-1872), para Valencia ... (*Tarr* 20-3-1872), para Barcelona ... (*Op* 19-10-1898), de Barcelona ... (*Op* 2-2-1899), de Cette ... (*Op* 5-1-1899), para Niza ... (*Op* 2-2-1899), de Valencia ... (*Op* 26-7-1899), de Vinaroz ... (*Op* 27-1-1899), VAPOR AMERICÀ: de Liverpool y Valencia ... (*DT* 24-8-1862), VAPOR ANGLÈS: de Barcelona ... (*DT* 14-10-1873), para Londres ... (*DT* 15-10-1873), de Barcelona ... (*DT* 19-3-1875), para Liverpool ... (*DT* 19-3-1875), de Barcelona ... (*DT* 14-10-1876), para Gameleck ... (*DT* 24-2-1876), para Liverpool ... (*DT* 15-10-1876), de Londres ... (*DT* 24-2-1876), para Alicante ... (*DT* 15-2-1877), de Amberes y Valencia ... (*DT* 14-2-1877), de Barcelona ... (*DT* 17-4-1877), para Liverpool ... (*DT* 8-6-1877), para Londres ... (*DT* 17-4-1877), VAPOR ESPANYOL: de Cette ... (*Op* 1-2-1899), VAPOR FRANCÈS: de Cardiff ... (*DT* 12-11-1880), para Cette ... (*DT* 13-11-1880), para Havre ... (*Op* 12-12-1880), XABEC: de Marsella ... (*DT* 21-3-1876), de Port de Bouc ... (*DT* 6-5-1876), para Valencia ... (*Op* 24-3-1876), de Cette ... (*DT* 23-11-1877), de Marsella y Port de Bouc ... (*DT* 3-4-1877), para Soller ... (*DT* 30-11-1877), para Valencia … (*DT* 31-1-1879), para Valencia ... (*DT* 10-3-1882), para Barcelona ... (*PL* 24-6-1893).

AMERICANA LLAGUT: para Soller ... (*DT* 11-6-1868).

AMERICANO LLAGUT: para Almeria ... (*DT* 2-6-1862), de Cadaques ... (*DT* 1-6-1862), de Aguilas ... (*DT* 9-10-1864), de Genova y Cadaques ... (*DT* 29-7-1865), de Cadaqués ... (*DT* 27-1-1867), para Genova ... (*DT* 30-1-1867), de Barcelona ... (*DT* 3-4-1867), de Cadaqués ... (*DT* 14-11-1868), de Genova ... (*DT* 12-4-1868), para Rosas ... (*DT* 16-4-1868), para Alicante ... (*PT* 2-7-1887).

AMERIKA Vegeu: *America*

AMÉRIQUE Vegeu: *America*

AMETHYST YACHT D'ESBARJO ANGLÈS: de Barcelona … (*DT* 18-5-1879).

AMFITRITE -αμφιτριτη- CORBETA GREGA: de Barcelona ... (*DT* 4-3-1874), para Rio Janeiro ... (*DT* 10-3-1874), GOLETA DANESA: de Barcelona ... (*DT* 6-1-1874), para Copenhague ... (*DT* 21-1-1874).

AMICIZIA CORBETA ITALIANA: de Genova … (*Tarr* 9-10-1871), para Rio de la Plata … (*Tarr* 22-10-1871), VAPOR ITALIÀ: de Genova ... (*Op* 28-6-1898), de Génova y Alassio ... (*Op* 25-4-1899), para Villarreal de San Antonio ... (*Op* 25-4-1899), de Catania … (*Op* 29-4-1900), para Genova … (*Op* 4-5-1900).

AMIGO DEL COMERCIO POLLACRA GOLETA FRANCESA: para Nouvelle ... (*DMAN* 5-5-1857), de Oran ... (*DMAN* 4-5-1857).

AMIGOS, los MÍSTIC: para Barcelona ... (*DMAN* 1-9-1857), de Isla Cristina, Cartagena y Valencia ... (*DMAN* 31-8-1857), para Almeria ... (*DT* 9-6-1863), para Barcelona ... (*DT* 24-5-1863), de Málaga ... (*DT* 21-5-1863), Cádiz ... (*DT* 2-6-1864), para Sevilla ... (*DT* 3-7-1864), PAILEBOT: de Agde ... (*DMAN* 26-4-1857), para Alicante ... (*DMAN* 26-4-1857).

AMILICIA VAPOR NORUEC: de Savona ... (*DT* 15-6-1884 i (*Op* 15-6-1884).

AMIRAL BATEU FRANCÈS: de Arzen ... (*PT* 2-3-1887), para Arzew ... (*PT* 13-3-1887).

AMISTAD, la / Ø BALANDRA: de Alicante y Vinaroz ... (*Tarr* 4-5-1872), de Cartagena ... (*Tarr* 13-1-1872), para Rosas ... (*Tarr* 13-1-1872), para Sevilla ... (*DT* 8-3-1873), de Vinaroz y Palma ... (*DT* 7-3-1873), de Cartagena y Valencia ... (*DT* 18-3-1874), para Rosas ... (*DT* 20-3-1874), BERGANTÍ: para Mahon ... (*DT* 5-4-1810), para Rio de la Plata ... (*DT* 14-8-1881), BERGANTÍ MAONÈS: de Mahon ... (*DT* 24-3-1810), FRAGATA ANDALUSA: de Mallorca ... (*DT* 27-6-1809), para Villanueva ... (*DT* 13-7-1809), FRAGATA ESPANYOLA: de Villanueva ... (*DT* 2-8-1809), LLAGUT: de Areñs ... (*DMAN* 5-8-1856), de Arenys ... (*DMAN* 24-4-1857), para Barcelona ... (*DMAN* 26-6-1857), para Rosas ... (*DMAN* 15-4-1857), de Valencia, Murviedro y Benicarló ... (*DMAN* 15-4-1857), de Areñs ... (*DMAN* 5-1-1859), de Barcelona ... (*DMAN* 12-3-1859), de Cullera y Salou ... (*DMAN* 18-4-1859), de Malgrat ... (*DMAN* 22-5-1859), de Valencia y Murviedro ... (*DMAN* 27-2-1859), de Vinaroz ... (*DMAN* 6-5-1859), para Areñs ... (*DT* 16-1-1861), para Barcelona ... (*DT* 9-2-1861), para Benicarló ... (*DT* 20-7-1861), de Valencia y Alfaques ... (*DT* 4-5-1861), de Valencia y Salou ... (*DT* 7-2-1861), de Vinaroz ... (*DT* 9-2-1861), de Alicante y Vinaroz ... (*DT* 27-8-1862), de Areñs ... (*DT* 16-1-1862), de Areñs de Mar ... (*DT* 29-8-1862), para Barcelona ... (*DT* 28-8-1862), para Benicarló ... (*DT* 24-7-1862), de Valencia y Murviedro ... (*DT* 18-1-1862), de Areñs ... (*DT* 19-1-1863), de Barcelona ... (*DT* 21-3-1863), de Benicarló ... (*DT* 6-4-1863), de Cullera ... (*DT* 26-5-1863), para Valencia ... (*DT* 1-1-1863), para Villanueva ... (*DT* 27-5-1863), de Vinaroz ... (*DT* 9-9-1863), de Alfaques ... (*DT* 14-4-1864), de Alicante ... (*DT* 21-10-1864), de Barcelona ... (*DT* 24-6-1864), de Valencia y Benicarló ... (*DT* 14-2-1864), de Vinaroz ... (*DT* 14-5-1864), de Areñs ... (*DT* 5-2-1865), para Barcelona ... (*DT* 8-2-1865), de Cartagena ... (*DT* 2-4-1865), de Murviedro ... (*DT* 4-3-1865), para Rosas ... (*DT* 4-3-1865), de Torreblanca ... (*DT* 25-8-1865), de Valencia ... (*DT* 16-1-1865), para Villanueva... (*DT* 13-12-1865), de Vinaroz ... (*DT* 6-2-1865), de Cullera ... (*DT* 27-10-

1866), para Mataró ... (*DT* 21-7-1866), de Puerto de Santa Maria, Alicante, Castellón Vinaroz y Alfaques ... (*DT* 6-10-1866), para Rosas ... (*DT* 7-10-1866), para Sevilla ... (*DT* 21-11-1866), para Torredembarra ... (*DT* 1-4-1866), de Valencia ... (*DT* 25-12-1866), para Villanueva ... (*DT* 13-12-1866), de Valencia y Cullera ... (*DT* 15-1-1866), para Aguilas ... (*DT* 3-1-1867), de Arenys ... (*DT* 2-1-1867), para Huelva ... (*DT* 2-10-1867), de San Carlos de la Rapita ... (*DT* 1-10-1867), de Valencia ... (*DT* 2-6-1867), de Alicante ... (*DT* 26-8-1868), de Marsella ... (*DT* 29-8-1868), para Sevilla ... (*DT* 5-9-1868), de Vinaroz ... (*DT* 14-12-1868), de Marsella ... (*DT* 14-5-1869), de Alicante ... (*Tarr* 25-7-1870), de Areñs ... (*DT* 4-5-1870), de Alicante … (*BOT* 21-1-1871), para Areñs… (*BOT* 25-1-1871), de Arenys ... (*DT* 1-4-1876), de Arenys ... (*DT* 19-5-1877), para Arenys de Mar ... (*DT* 25-5-1877), para Cadiz ... (*DT* 25-7-1883), LLAGUT VALENCIÀ: de Valencia ... (*FarF* 2-10-1844), POLLACRA ANGLESA: de Malta y Palermo ... (*DT* 4-10-1809).

AMITIÉ VAPOR ANGLÈS: de Valencia ... (*DT* 28-1-1883).

AMNISTIA BERGANTÍ: de Barcelona ... (*DMAN* 17-5-1857), para Rio Janeiro ... (*DMAN* 30-5-1857), para Barcelona ... (*DT* 5-1-1862), POLLACRA GOLETA: de Civitavecchia ... (*DMAN* 29-6-1859), de Barcelona ... (*DT* 29-11-1863), de Barcelona ... (*DT* 21-4-1865), para el Peñón de la Gomera ... (*DT* 6-5-1865).

AMOR GOLETA ALEMANYA: de Barcelona ... (*Tarr* 28-4-1872), GOLETA DANESA: de Cardiff ... (*DT* 4-8-1874), para Copenhague ... (*DT* 28-8-1874), LLAGUT: para Barcelona ... (*DMAN* 9-1-1857), de Isla Cristina, Cartagena, Valencia y Vinaroz ... (*DMAN* 6-1-1857), para Barcelona ... (*DMAN* 4-1-1859-bas, para Cartagena ... (*DMAN* 11-1-1859), de Cartagena ... (*DT* 26-9-1862), para Rosas ... (*DT* 26-9-1862), de Cartagena y Alfaques ... (*DT* 2-9-1863), Cartagena y Vinaroz ... (*DT* 7-9-1864), para Barcelona ... (*DT* 1-2-1865), de Cartagena ... (*DT* 28-1-1865), de Aguilas ... (*DT* 26-11-1866), de Barcelona ... (*DT* 11-2-1866), para Cadiz ... (*DT* 15-2-1866), para Sevilla ... (*DT* 30-8-1866), de Vinaroz ... (*DT* 28-8-1866), para Aguilas ... (*DT* 5-1-1867), de Alicante ... (*DT* 3-11-1867), de Cartagena ... (*DT* 24-8-1867), para Huelva ... (*DT* 20-7-1867), de Vinaroz ... (*DT* 18-7-1867), de Cartagena ... (*Tarr* 15-8-1870), para Vinaroz ... (*Tarr* 11-9-1870), de Cartagena y Alfaques … (*Tarr* 12-3-1871), para Rosas … (*Tarr* 5-11-1871), para Vinaroz…(*Tarr* 29-3-1871), de Cartagena y San Carlos ... (*Tarr* 3-1-1872), para Vinaroz ... (*Tarr* 27-1-1872), para Alicante ... (*DT* 21-8-1873), de Civitavechia ... (*DT* 20-8-1873), de Vinaroz ... (*DT* 30-10-1873), para Barcelona ... (*DT* 8-1-1875), para Vinaroz ... (*DT* 24-2-1875), de Cartagena ... (*DT* 29-8-1876), para Rosas ... (*DT* 30-8-1876), de Santapola ... (*DT* 1-12-1880).

AMPARADO LLAGUT: para Alicante ... (*DT* 27-8-1863), para Barcelona ... (*DT* 13-3-1863), de Cullera ... (*DT* 31-1-1863), para Valencia ... (*DT* 14-2-1863).

AMPARADOS Vegeu: *Amparado*

AMPARITO BALANDRA: para Barcelona ... (*DT* 18-8-1878), para Denia … (*DT* 16-7-1878), de Torrevieja ... (*PT* 27-1-1888).

AMPARO BALANDRA: para Denia ... (*DT* 30-5-1876), de Rosas ... (*DT* 27-5-1876), de San Pedro del Pinatar y San Carlos ... (*DT* 17-2-1876), para Torrevieja ... (*DT* 5-3-1876), de Alicante … (*DT* 16-

7-1878), de Rosas y Villanueva … (*DT* 24-5-1879), para Denia ... (*DT* 27-6-1880), de Marsella ... (*DT* 23-6-1880), para San Carlos ... (*DT* 11-3-1880), de Denia ... (*DT* 5-3-1881), de Valencia ... (*DT* 14-2-1884), de Barcelona … (*DT* 19-9-1885), para San Carlos … (*DT* 23-9-1885), para Barcelona ... (*Pr* 14-1-1890), de Denia ... (*Pr* 13-1-1890), LLAGUT: de Barcelona ... (*DMAN* 1-5-1857), de Cullera y Valencia ... (*DMAN* 7-3-1857), para Barcelona ... (*DMAN* 17-8-1859), de Cullera y Salou ... (*DMAN* 15-8-1859), de Marsella ... (*DMAN* 9-4-1859), de Valencia (*DMAN* 2-2-1859), de Valencia ... (*DT* 1-3-1861), para Barcelona ... (*DT* 20-12-1862), de Cullera ... (*DT* 23-1-1862), de Valencia ... (*DT* 9-1-1862), para Barcelona ... (*DT* 11-2-1863), de Cullera y Valencia ... (*DT* 10-2-1863), para Barcelona ... (*DT* 21-6-1864), de Cullera ... (*DT* 24-4-1864), de Valencia ... (*DT* 25-1-1864), de Cullera y Valencia ... (*DT* 30-1-1865), de Vinaroz ... (*DT* 24-12-1865), de Alfaques ... (*DT* 17-10-1866), de Valencia ... (*DT* 4-1-1866), de Alfaques ... (*DT* 19-10-1867), de Cullera ... (*DT* 27-6-1867), para Denia ... (*DT* 28-11-1867), de Mataró ... (*DT* 24-8-1867), de Valencia ... (*DT* 6-2-1867), de Torrevieja ... (*DT* 18-8-1867), para Barcelona ... (*DT* 11-1-1868), de Cullera, Valencia y Alfaques ... (*DT* 9-1-1868), de Malaga ... (*DT* 3-5-1868), de Alfaques ... (*DT* 21-3-1869), de Barcelona ... (*DT* 15-4-1869), de Cullera ... (*DT* 31-1-1869), para Valencia ... (*DT* 1-1-1869), de Aguilas ... (*Tarr* 7-9-1870), de Cullera ... (*Tarr* 9-5-1870), para Valencia ... (*Tarr* 8-9-1870), para Barcelona … (*BOT* 8-6-1871), de Cullera … (*BOT* 8-6-1871), para Valencia … (*BOT* 18-6-1871), de Barcelona ... (*Tarr* 27-5-1872), para Ibiza ... (*Tarr* 30-5-1872), de Cullera ... (*DT* 19-2-1873), de Mostaganem ... (*DT* 10-9-1873), para Port-vendres ... (*DT* 20-2-1873), de Valencia, Burriana y Vinaroz ... (*DT* 29-10-1873), de Villanueva ... (*DT* 17-3-1873), de Burriana ... (*DT* 7-1-1874), de Cullera ... (*DT* 4-4-1874), para Mataró ... (*DT* 6-5-1874), de Burriana ... (*DT* 12-6-1875), de Valencia ... (*DT* 19-1-1875), de Algeciras, Torre del Mar y Cartagena ... (*DT* 11-3-1876), para Barcelona ... (*DT* 12-4-1876), para Cádiz ... (*Op* 16-1-1876), de Ceuta, San Roque, Malaga, Almeria y San Pedro del Pinatar ... (*DT* 15-7-1876), de Valencia ... (*DT* 5-1-1876), para Rosas … (*DT* 2-7-1878), para Valencia … (*DT* 24-2-1878), para Blanes ... (*DT* 14-10-1882), de Valencia ... (*DT* 2-3-1882), para Barcelona ... (*PT* 10-9-1887), de Burriana ... (*PT* 10-9-1887), para Huelva ... (*Op* 15-9-1896), para Adra ... (*Op* 30-3-1897), para Barcelona ... (*Op* 29-9-1897), de Castellon ... (*Op* 27-3-1897), VAPOR DE L'ESTAT: para Barcelona ... (*DT* 31-8-1864), para Valencia ... (*DT* 24-12-1864), de Vinaroz ... (*DT* 29-8-1864), para Cadaqués ... (*DT* 6-2-1865), de Valencia ... (*DT* 3-2-1865), para Barcelona.. (*DT* 29-5-1866), de San Carlos de la Rapita ... (*DT* 26-5-1866), de San Carlos de la Ràpita ... (*DT* 4-8-1867), para Cadaqués ... (*DT* 18-2-1868), de San Carlos de la Ràpita ... (*DT* 9-2-1868).

AMPHITRITE Vegeu: *Amfitrite*

AMPURDANÉS LLAGUT: para Estora ... (*DT* 29-7-1865), de Palma de Mallorca ... (*DT* 21-7-1865), de Argel ... (*DT* 25-8-1875), para Palma de Mallorca ... (*DT* 30-10-1875), de Cette ... (*DT* 5-2-1876), VAPOR: para Barcelona ... (*DT* 27-7-1875), de Valencia ... (*DT* 27-7-1875).

AMPURDANESA BERGANTÍ GOLETA: de Almeria y Mazarron ... (*Op* 5-4-1899), LLAGUT: de Alicante y Alfaques ... (*DT* 5-4-1868), de Barcelona ... (*DT*

18-11-1882), POLLACRA GOLETA: para Cadaqués ... (*DT* 15-9-1866), de Genova y Mahon ... (*DT* 10-9-1866), de Genova y Cadaqués ... para Cadiz ... (*DT* 22-11-1869), de Nerja ... (*DT* 13-11-1877), para Barcelona ... (*Merc* 6-11-1890), de Marbella ... (*Op* 17-10-1897), para Palamos ... (*Op* 17-10-1897), de Almeria y Mazarron ... (*Op* 19-10-1899), para Barcelona ... (*Op* 8-4-1899).

AMPURITANO LLAGUT: de Blanes ... (*DMAN* 7-4-1857).

AMSTERDAM VAPOR SUEC: para Mesina ... (*PT* 29-1-1888).

AMY VAPOR ANGLÈS: para Huelva … (*BOT* 9-7-1871).

AMY SERENA BERGANTÍ ANGLÈS: de Newport y Vigo ... (*DT* 4-11-1866), de Newport ... (*Tarr* 31-10-1870), para Newport ... (*Tarr* 20-11-1870).

ANA BERGANTÍ: de Alesund y Harwich ... (*DMAN* 26-5-1859), para Iviza ... (*DMAN* 23-7-1859), para Barcelona ... (*DT* 10-2-1869), BERGANTÍ ALEMANY: de Cardiff ... (*DT* 30-1-1869), para Londres ... (*DT* 22-2-1869), para Rio de Janeiro ... (*DT* 22-2-1869), BERGANTÍ ANGLÈS: de Gibraltar ... (*DT* 14-11-1809), de Newport … (*BOT* 17-6-1871), de Cardiff ... (*DT* 23-7-1874), BERGANTÍ FRANCÈS: de las Islas Hyeres … (*DT* 5-12-1878), para Arzew… (*DT* 26-9-1879), BERGANTÍ ITALIÀ: para Niza ... (*DT* 13-10-1869), para Buenos Aires ... (*DT* 15-4-1873), de Savona ... (*DT* 27-3-1873), BERGANTÍ CORBETA PRUSSIÀ: para Torrevieja ... (*DT* 7-2-1868), BERGANTÍ GOLETA ALEMANY: de Barcelona ... (*Op* 26-10-1880), para Rio de la Plata ... (*Op* 16-11-1880), BERGANTÍ GOLETA DANÈS: de Napoles … (*Tarr* 31-8-1871), para Santos … (*Tarr* 12-9-1871), para Bristol ... (*DT* 13-7-1873), de Cardiff... (*DT* 11-6-1873), BERGANTÍ GOLETA ITALIÀ: de Cette ... (*DT* 8-3-1882), BRICBARCA NORUEGA: para Malaga ... (*PT* 3-9-1887), CORBETA: para Buenos Aires ... (*DT* 19-11-1867), de Barcelona ... (*DT* 19-10-1867), CORBETA ANGLESA: de Newcastle, Weymouth y Cartagena ... (*DT* 8-6-1867), para Sines ... (*DT* 3-7-1867), para Buenos Aires ... (*Tarr* 21-9-1870), CORBETA ITALIANA: de Licata ... (*DT* 5-1-1890), CORBETA NORUEGA: de Lazareto de Mahon ... (*DT* 13-8-1874), de Elseneur ... (*PT* 18-8-1887), CORBETA RUSSA: de Swansea ... (*DT* 20-3-1869), para Torrevieja ... (*DT* 17-4-1869), CORBETA SARDA: para Buenos Ayres ... (*DMAN* 13-4-1859), de Génova ... (*DMAN* 2-4-1859), GOLETA ALEMANYA: para Ceara y Marañon ... (*DT* 18-12-1868), GOLETA ANGLESA: para Liverpool ... (*DMAN* 20-5-1857), de Swansea ... (*DMAN* 4-5-1857), GOLETA BELGA: para Adra ... (*DT* 7-5-1862), GOLETA DANESA: de Barcelona ... (*DT* 12-6-1867), para Copenhague ... (*DT* 19-6-1867), GOLETA FRANCESA: de Valencia ... (*DT* 13-2-1874), de Port-vendres ... (*Op* 16-6-1891) -el mateix dia entra com pailebot, segons el *DT*-, de Portvendres … (*DT* 4-12-1892), de Port-vendres -el mateix capità comanda el pailebot del dia (*DT* 12-3-1893), de La Nouvelle ... (*CP* 29-8-1893), de Portvendres ... (*DT* 17-1-1894), GOLETA HANNOVERIANA: de Newport ... (*DT* 23-1-1866), para Rio Granda ... (*DT* 25-2-1866), GOLETA HOLANDESA para Liverpoo ... (*DT* 27-6-1868), de Newcastle y Cartagena ... (*DT* 6-6-1868), GOLETA OLDENBURGUESA: de Cardiff ... (*DT* 25-10-1864), de Newcastle ... (*DT* 24-2-1864), para Hull ... (*DT* 20-11-1864), para Nueva-York ... (*DT* 1-4-1864), GOLETA PRUSSIANA:

de Newcastle ... (*DT* 11-12-1867), para Hamburgo ... (*DT* 5-1-1868), de Nueva Orleans y Mahon ... (*DT* 16-1-1868), para Rio Janeiro ... (*DT* 8-4-1868), LLAGUT: de Barcelona ... (*DMAN* 8-8-1857), para Cartagena ... (*DMAN* 8-8-1857), de Areñs ... (*DT* 28-4-1867), PAILEBOT: para Port Vendres ... (*Op* 6-4-1899), PAILEBOT FRANCÈS: de Cette ... (*Tarr* 14-4-1872), para Malaga ... (*Tarr* 23-4-1872), de Cette ... (*DT* 21-5-1875), para Vinaroz ... (*DT* 23-5-1875), de Valencia ... (*DT* 26-9-1877), de la Nouvelle ... (*DT* 15-11-1881), de Lazareto de Mahon ... (*DT* 30-7-1884), de Port Vendres ... (*Op* 7-1-1899), de Port-Vendres ... (*DC* 27-3-1900), POLLACRA ITALIANA: de Genova ... (*DT* 6-2-1866), para Buenos Aires ... (*DT* 25-2-1866), POLLACRA SARDA: de Genova ... (*DMAN* 30-1-1857), para Rio de la Plata ... (*DMAN* 13-2-1857), para Buenos Aires ... (*DMAN* 22-3-1859), de Génova ... (*DMAN* 11-3-1859), POLLACRA CORBETA: para Valparaiso ... (*DMAN* 3-9-1857), POLLACRA CORBETA SARDA: de Genova ... (*DMAN* 30-5-1857), POLLACRA DE TRES PALS SARDA: para Buenos Ayres ... (*DMAN* 8-6-1857), POLLACRA GOLETA: de Barcelona ... (*DMAN* 8-8-1857), de Port Vendres ... (*CP* 13-6-1894),VAPOR: para Barcelona ... (*DT* 16-1-1864), de Coruña y Valencia ... (*DT* 15-1-1864), de Liverpool ... (*DT* 11-3-1864), de Liverpool y Barcelona ... (*DT* 13-1-1865), de Liverpool y Barcelona ... (*DT* 8-1-1866), de Barcelona ... (*DT* 16-3-1867), de Liverpool y Barcelona ... (*DT* 21-1-1867), para Londres ... (*DT* 4-10-1867), de Sitges ... (*DT* 25-5-1867), de Liverpool y Barcelona ... (*DT* 7-8-1868), para Londres ... (*DT* 20-4-1868), de Barcelona ... (*DT* 14-2-1869), para Liverpool ... (*DT* 15-2-1869), de Barcelona ... (*Tarr* 24-6-1870), para Liverpool ... (*Tarr* 24-6-1870), de Liverpool y escalas ... (*DT* 7-8-1873), de Girgenti y Barcelona ... (*DT* 30-5-1874), de Liverpool ... (*DT* 13-5-1876), VAPOR ANGLÈS: de Gibraltar... (*DT* 19-12-1865), para Londres y Valencia... (*DT* 21-12-1865), VAPOR NORUEC: para Barcelona ... (*PT* 24-3-1888), para Napoles ... (*Merc* 10-10-1888), para Valencia … (*Pr* 30-5-1889), para Barcelona ... (*Pr* 22-1-1890), para Genova ... (*Pr* 30-8-1890), para Barcelona ... (*DT* 18-1-1891), de Cristiansund ... (*Pr* 17-1-1891), para Barcelona ... (*Op* 14-6-1899), de Bergen ... (*Op* 13-6-1899).

ANACHARSIS POLLACRA FRANCESA: de Argel ... (*DT* 31-5-1863).

ANA CRISTINA POLLACRA: de Barcelona ... (*DT* 20-6-1865), para Buenos Ayres ... (*DT* 5-7-1865).

ANAÏS BALANDRA FRANCESA: de Portvendres … (*DT* 4-10-1878), de Valencia y San Carlos … (*DT* 30-11-1879), LLAGUT FRANCÈS: de Málaga y Alfaques ... (*DT* 25-10-1867), de Marsella ... (*DT* 18-11-1868).

ANAÏS ET LOUISE LLAGUT FRANCÈS: de Portvendres ... (*Merc* 14-12-1890) -és el llagut *Anais et Lucie*, duen el mateis patró i el mateix tonantge.

ANAÏS ET LUCIE BALANDRA FRANCESA: de Portvendres ... (*Op* 16-5-1894) -amb el mateix capità entra com a llagut francès el 5 d'agost (*Op* 5-8-1894), LLAGUT FRANCÈS:: de San Carlos de la Rapita ... (*DT* 21-4-1867), de Marsella ... (*Tarr* 23-10-1870), de Vietri, Marsella y Cette … (*BOT* 16-2-1871), de Cette ... (*DT* 9-12-1873), de Cette ... (*DT* 10-1-1874), para Cette ... (*DT* 27-10-1876), de Marsella ... (*DT* 17-10-1876), para la Nouvelle … (*DT* 20-6-1879), de la Nouvelle ... (*DT* 7-3-1882), de Valencia … (*Op* 11-11-1886), de Port-vendres ... (*Pr*

26-11-1890), de la Nouvelle ... (*CP* 29-8-1893), para Cette ... (*Op* 28-11-1893).

ANAPIRA GOLETA ANGLESA: de Barcelona ... (*DT* 30-9-1869), para Rio Janeiro ... (*DT* 22-10-1869).

ANASTASIA CORBETA: de Barcelona ... (*DT* 4-3-1874), para Buenos Aires ... (*DT* 27-3-1874).

ANASTASIO BALLESTER PAILEBOT: de Almeria … (*Pr* 27-6-1889), para Malgrat … (*Pr* 3-10-1889), para Rosas … (*Op* 2-7-1889), para San Feliu … (*Pr* 2-7-1889), de Torrevieja … (*Pr* 28-9-1889), de Denia ... (*Pr* 21-4-1891).

ANATOLIKOS ASTIR -ανατολικος αστηρ- BERGANTÍ GREC: de Marianapoli ... (*Pr* 28-12-1890).

ANCIOLA BERGANTÍ GOLETA: de Barcelona ... (*DT* 2-9-1866), para Bilbao ... (*DT* 26-9-1866).

ANDALUCÍA VAPOR: para Barcelona ... (*DT* 27-6-1862), de San Sebastian y Valencia ... (*DT* 27-6-1862), de Marsella y Barcelona ... (*DT* 5-12-1867), de Marsella y Barcelona … (*BOT* 20-1-1871), para Sevilla… (*BOT* 20-1-1871), para Barcelona ... (*DT* 4-7-1875), de Sevilla ... (*DT* 4-7-1875), de Barcelona … (*DT* 4-5-1878), para Sevilla … (*DT* 4-5-1878), de Sevilla ... (*Op* 20-11-1895), para Marsella ... (*Op* 7-10-1897), de Valencia ... (*Op* 7-10-1897).

ANDANTE GOLETA ANGLESA: para Londres ... (*DT* 16-4-1861), de Neucaste ... (*DT* 2-4-1861).

ANDAX BERGANTÍ ANGLÈS: de Swansea ... (*DT* 16-7-1867).

ANDRADE VAPOR: de Gijon ... (*DT* 12-5-1888).

ANDREA BERGANTÍ ITALIÀ: de Marsella y Cette ... (*DT* 28-2-1868), para Rio de la Plata ... (*DT* 11-3-1868), BERGANTÍ NORUEC: de Malaga ... (*DT* 1-6-1875), para Rio Janeiro ... (*DT* 18-6-1875), LLAGUT: de Blanes ... (*DMAN* 9-7-1856), para Valencia ... (*DMAN* 11-7-1856), para Benicarló ... (*DMAN* 9-1-1857), de Blanes ... (*DMAN* 7-1-1857), para Valencia ... (*DMAN* 4-11-1857), para Benicarló ... (*DMAN* 1-1-1859), de Blanes y Barcelona ... (*DMAN* 1-1-1859), para Castellon ... (*DMAN* 19-4-1859), para Blanes ... (*DT* 11-1-1861), de Ibiza … (*Tarr* 25-5-1871), POLLACRA ITALIANA: para Cardiff ... (*DT* 30-1-1864), VAPOR ITALIÀ: para Barcelona ... (*Op* 4-6-1899), de Marianopoli y Mesina ... (*Op* 3-6-1899).

ANDREA ANTONIO CORBETA ITALIANA: para Buenos Aires ... (*DT* 23-6-1875), de Valencia ... (*DT* 18-5-1875).

ANDREA DORIA CORBETA ITALIANA: de Genova ... (*DT* 27-7-1865), para Madera ... (*DT* 6-8-1865).

ANDREA PAPA CORBETA ITALIANA: del Callao y Gibraltar ... (*DT* 9-7-1874), para Sulina ... (*DT* 8-8-1874).

ANDREAS VAGLIANO -ανδρεας βαλλιανος- VAPOR GREC: de Malta … (*DT* 20-12-1892), para Sulina … (*CP* 29-12-1892), para Malta ... (*Op* 23-1-1895).

ANDRÉ MARIE CORBETA FRANCESA: de Marsella ... para Buenos-Ayres ... (*DT* 1-8-1869).

ANDREW LONGMORE GOLETA ANGLESA: para Napoles … (*DT* 3-1-1879).

ANDROMEDA GOLETA ANGLESA: para Glasgow ... (*DT* 20-10-1867), de Swansea ... (*DT* 9-9-1867).

ANDROSAN BERGANTÍ ANGLÈS: para Terranova ... (*DT* 26-1-1868).

ANDUIZA CORBETA: de Nueva Orleans y Malaga ... (*Tarr* 22-3-1872), para Hong Kong ... (*Tarr* 5-5-1872).

ANÉMONE GOLETA FRANCESA: para Almeria ... (*DT* 30-11-1864), de Amberes ... (*DT* 23-11-1864).

ANETA GOLETA MEXICANA: de Marsella y Barcelona ... (*DT* 4-5-1868), para Rio Janeiro ... (*DT* 19-5-1868).

ANGE ET CAMILLE LLAGUT FRANCÈS: para Port-vendres ... (*DT* 6-2-1861), de Marsella ... (*DT* 30-7-1869), para Port-vendres ... (*DT* 10-8-1869), para Benicarló ... (*DT* 8-10-1876), de Port-Vendres ... (*DT* 4-10-1876), para Benicarló ... (*DT* 8-3-1877), de Port-vendres ... (*DT* 3-3-1877), de Rosas ... (*DT* 9-10-1877), para Benicarló … (*DT* 15-2-1878), de San Carlos … (*DT* 7-8-1878), para Benicarló … (*DT* 8-5-1879), de Cette … (*DT* 30-7-1879).

ANGEL, el BERGANTÍ GOLETA ANGLÈS: de Cardiff ... (*DT* 1-5-1877), para Gibraltar ... (*DT* 20-5-1877), CANARI: de Tortosa ... (*DT* 8-5-1809), LLAGUT: de Alicante ... (*DT* 14-6-1810), de Cádiz y Denia ... (*DT* 7-11-1810), de Mataró ... (*DT* 25-4-1810), de Valencia y Torrevieja ... (*DT* 17-6-1810), de Alicante ... (*DT* 13-10-1862), para Tortosa ... (*DT* 15-10-1862), de Barcelona ... (*DT* 17-6-1873), de San Feliu... (*DT* 5-8-1873), de Tortosa ... (*DT* 6-7-1873), LLAGUT CATALÀ: de Mataró ... (*DT* 17-4-1810), LLAGUT MALLORQUÍ: de Torrevieja ... (*DT* 9-6-1809).

ANGELA - ÁNGELA - ÀNGELA BERGANTÍ GOLETA AUSTROHONGARÈS: para Berdianska ... (*DT* 17-8-1878), BERGANTÍ GOLETA ITALIÀ: para Valencia ... (*DT* 11-9-1881) -duu el mateix capità que el bergantí italià *Angelo* del dia 8-9-1881-, para Cartagena ... (*Op* 19-4-1896), CORBETA ORIENTAL: de Montevideo ... (*DT* 4-3-1867), LLAGUT: para Barcelona ... (*DMAN* 4-7-1856), de Barcelona y Salou ... (*DMAN* 10-3-1857), para Sitges ... (*DMAN* 8-5-1857), para Villanueva ... (*DMAN* 15-8-1857), para Barcelona ... (*DMAN* 2-2-1859), de Villanueva ... (*DMAN* 16-8-1859), para Barcelona ... (*DT* 27-2-1861), para Sitges ... (*DT* 2-7-1861), de Villanueva ... (*DT* 15-1-1861), de Barcelona ... (*DT* 9-1-1862), para Murviedro ... (*DT* 16-12-1862), de Valencia ... (*DT* 23-11-1862), de Vinaroz ... (*DT* 17-5-1862), para Barcelona ... (*DT* 30-1-1863), para Benicarló ... (*DT* 10-1-1863), para Murviedro ... (*DT* 28-2-1863), de Barcelona ... (*DT* 5-1-1864), para Murviedro ... (*DT* 2-6-1864), para Vendrell ... (*DT* 20-3-1864), de Barcelona ... (*DT* 6-1-1865), para Villanueva ... (*DT* 15-2-1865), para Vinaroz ... (*DT* 19-11-1865), para Barcelona ... (*DT* 16-2-1866), para Vendrell ... (*DT* 29-5-1866), para Villanueva ... (*DT* 5-12-1866), para Vinaroz ... (*DT* 17-1-1866), para Barcelona ... (*DT* 6-1-1867), de Motril, Aguilas y Alicante ... (*DT* 8-11-1867), de Badalona ... (*DT* 7-2-1869), para Sevilla ... (*DT* 16-2-1869), de Ibiza ... (*DT* 31-3-1873), de Barcelona ... (*DT* 23-11-1893) -les dues denominacions, *Angela* i *Angela C.*, de 1893 corresponen a un llagut que duu el mateix capità-, POLLACRA GOLETA: para Buenos Ayres ... (*DT* 6-11-1866), VAPOR ITALIÀ: para Barcelona ... (*Op* 28-7-1895), para Genova ... (*Op* 25-12-1895), para Barcelona ... (*Op* 8-11-1896), de Berdianska ... (*Op* 16-11-1899), para Berdiansk ... (*Op* 21-11-1899), de Bardiansk ... (*Op* 28-6-1900).

ÀNGELA C. Vegeu: *Ángela*

ANGELA MADRE BERGANTÍ ITALIÀ: de Porto Mauricia ... (*Op* 25-4-1891)**,** BERGANTÍ GOLETA

ITALIÀ: de Monaco ... (*Pr* 25-4-1891)**,** CORBETA ITALIANA: de Genova … (*DT* 25-5-1879), para Rio de la Plata … (*DT* 19-6-1879).

ÁNGEL DE LA GUARDA CANARI CATALÀ: para Tortosa (*DT* 8-12-1808), FALUTX: para Mataró ... (*DT* 5-4-1810), GOLETA: de Barcelona ... (*DMAN* 16-6-1857), para Cadiz ... (*DMAN* 16-6-1857), de Marsella y Cette ... (*DMAN* 15-10-1857), para Barcelona ... (*DMAN* 20-3-1859), de Sevilla, Cadiz, Almeria y Valencia ... (*DMAN* 16-3-1859), de Aguilas y Cartagena ... (*DT* 30-12-1862), para Sevilla ... (*DT* 9-1-1863), LLAGUT: de Cadiz ... (*DT* 8-10-1809), para Denia ... (*DT* 13-6-1809), de Guardamar ... (*DT* 2-7-1809), para Villanueva ... (*DT* 17-7-1809), de Peñíscola ... (*DT* 13-10-1810), de Cadiz y Sevilla ... (*DT* 26-10-1827), de Castellon de la Plana ... (*DT* 17-11-1827), de Cullera ... (*DT* 19-10-1827), para Villanueva ... (*DT* 23-10-1827), para Vinaroz... (*DT* 27-10-1827), de Barcelona ... (*DMAN* 25-9-1856), de Málaga y Aguilas ... (*DMAN* 31-5-1857), para Mataró ... (*DMAN* 31-5-1857), de Barcelona ... (*DT* 9-5-1863), de Tortosa ... (*DT* 20-2-1863), de Aguilas ... (*DT* 31-5-1864), para Barcelona ... (*DT* 3-11-1864), de San Carlos de la Rápita ... (*DT* 17-6-1864), de Torrevieja ... (*DT* 27-6-1864), para Villanueva ... (*DT* 2-6-1864), de Barcelona ... (*DT* 19-7-1865), para Benicarló ... (*DT* 29-7-1865), para Burriana ... (*DT* 4-7-1865), de San Carlos de la Rápita ... (*DT* 19-5-1865), para Sitges ... (*DT* 12-7-1865), de Torrevieja y Valencia ... (*DT* 30-1-1865), de Vinaroz ... (*DT* 11-7-1865), de Alicante ... (*DT* 15-2-1866), para Gandia ... (*DT* 17-6-1866), de Marsella, Cette y Barcelona ... (*DT* 8-4-1866), para Tortosa ... (*DT* 11-4-1866), de Vinaroz ... (*DT* 19-7-1866), para Barcelona ... (*DT* 14-4-1867), para Palma de Mallorca ... (*DT* 3-10-1867), de Tortosa ... (*DT* 13-4-1867), para Barcelona ... (*Tarr* 9-7-1870), de Cadiz ... (*Tarr* 7-7-1870), de Barcelona … (*BOT* 13-6-1871), de Cullera … (*Tarr* 30-5-1871), para Gandia … (*Tarr* 14-5-1871), de Orán … (*Tarr* 9-11-1871), del Pinatar … (*Tarr* 18-11-1871), para Rosas … (*Tarr* 10-11-1871), para Tortosa … (*BOT* 15-6-1871), de Cullera ... (*DT* 2-10-1873), para Denia ... (*DT* 23-10-1873), para Gandia ... (*DT* 19-6-1873), de Mataró ... (*DT* 20-8-1873), de Andraitx ... (*DT* 10-7-1874), para Benicarló ... (*DT* 9-1-1874), de Castellon ... (*DT* 12-2-1874), para Gandia ... (*DT* 15-5-1874), para Torredembarra ... (*DT* 23-7-1874), de Tortosa ... (*DT* 11-7-1874), de Vinaroz ... (*DT* 30-8-1874), de Barcelona ... (*DT* 12-6-1875), para Gandia ... (*DT* 13-5-1875), de Palamós ... (*DT* 28-8-1875), de Peñíscola y Vinaroz ... (*DT* 20-4-1875), para Tortosa ... (*DT* 16-6-1875), para Valencia ... (*DT* 21-4-1875), de Barcelona ... (*DT* 20-6-1876), para Gandia ... (*DT* 17-5-1876), de Orán ... (*DT* 2-12-1876), de Barcelona ... (*DT* 5-6-1877), de Cullera ... (*DT* 18-5-1877), para Gandia ... (*DT* 8-5-1877), de Orán ... (*DT* 22-3-1877), para Rosas ... (*DT* 18-5-1877), para Torrevieja ... (*DT* 14-1-1877), de Tortosa ... (*DT* 4-7-1877), para Torrevieja … (*DT* 2-7-1878), de Gandia ... (*DT* 11-8-1882), para Valencia ... (*Op* 18-8-1882), para Rosa ... (*DT* 11-8-1883), de Valencia ... (*DT* 7-8-1883), para Almeria … (*DT* 9-6-1885), de San Feliu y Barcelona … (*DT* 9-6-1885), de Barcelona ... (*Merc* 23-6-1888), de Cullera (*Merc* 8-6-1888),surt com *Angel de la Guardia*: para Rosas (*Merc* 9-6-1888), para Gandia ... (*Merc* 27-5-1888),), de Valencia ... (*Merc* 21-7-1888), para Valencia ... (*Pr* 24-8-1890), LLAGUT CATALÀ: de Cádiz y Gibraltar ... (*DT* 18-4-1810), para Barcelona ... (*DT* 12-9-1822), de Sevilla ... (*FarF* 25-6-1845),

LLAGUT VALENCIÀ: de Burriana ... (*DT* 20-11-1809), de Tortosa ... (*DT* 8-7-1809), MÍSTIC CATALÀ: de Barcelona y Villanueva ... (*DT* 18-11-1827), para el Ferrol ... (*DT* 21-11-1827), POLLACRA EIVISSENCA: de Cadiz (*DT* 5-12-1808).

ÀNGEL DE LA GUARDIA, el LLAGUT: de Palamós ... (*DT* 3-4-1810), LLAGUT CATALÀ: de Cádiz y Alfaques ... (*DT* 23-1-1810).

ÁNGELES, los / Ø LLAGUT: para Mahon ... (*DT* 22-3-1809), de Valencia ... (*DT* 6-5-1809), para Valencia ... (*DT* 16-9-1862), para Barcelona ... (*DT* 20-4-1863), de Burriana ... (*DT* 20-3-1863), de Cullera y Valencia ... (*DT* 3-3-1863), de Gandia ... (*DT* 5-3-1863), para Oran ... (*DT* 14-5-1865), de Torrevieja ... (*DT* 6-4-1865), de Burriana ... (*DT* 27-3-1866), de Cullera ... (*DT* 15-3-1866), de Burriana ... (*DT* 31-3-1867), de Barcelona ... (*DT* 11-3-1868), de Cullera ... (*DT* 30-1-1868), de Gandia ... (*DT* 6-2-1868), para Valencia ... (*DT* 9-2-1868), de Burriana ... para Rosas ... (*DT* 20-2-1869), de Cullera ... para Barcelona ... (*DT* 29-11-1869), de Gandia ... (*Tarr* 25-5-1870), de Torrevieja ... (*Tarr* 13-3-1872), para Vinaroz ... (*Tarr* 16-3-1872), para Valencia ... (*DT* 16-4-1873), para Alicante ... (*DT* 6-6-1875), de Cullera ... (*DT* 13-4-1875), de San Pedro del Pinatar y Alicante ... (*DT* 2-6-1875), de Valencia ... (*DT* 16-2-1875), de Barcelona ... (*DT* 17-6-1876), de Ibiza ... (*Op* 15-4-1899), LLAGUT MAONÈS: de Mahon ... (*DT* 3-7-1809).

ANGELICA VAPOR ANGLÈS: para Villagarcia ... (*Op* 3-7-1894).

ANGELICA ACCAME VAPOR ITALIÀ: para Cartagena ... (*Op* 8-7-1897).

ANGELICO -αγγελικο- BERGANTÍ GOLETA ITALIÀ: para Malta ... (*DT* 25-5-1883), POLLACRA GREGA: de Marianopoli, Constantinopla y Mahon ... (*Tarr* 4-11-1870).

ANGELIKI -αγγελικη- POLLACRA GREGA: para Odessa ... (*DT* 5-11-1882), de Syra ... (*DT* 14-10-1882), de Islas Hyeres ... (*PT* 5-1-1888), para Taganrog ... (*PT* 29-1-1888), para Tanger ... (*DT* 29-1-1888).

ANGELIKI VAGLIANO -αγγελικη βαλλιανου- POLLACRA GREGA: de Jeski y Niza … (*Pr* 2-7-1889), para Taganrog … (*Pr* 20-7-1889).

ANGELINA BERGANTÍ GOLETA ANGLÈS: de Mataró ... (*DT* 27-5-1874), para Londres... (*DT* 10-6-1874), PAILEBOT: para Barcelona ... (*Op* 9-3-1899), de Cartagena y Valencia ... (*Op* 9-3-1899).

ANGELINE LLAGUT FRANCÈS: para Port-vendres ... (*DMAN* 28-10-1857), de Port-vendres ... (*DT* 22-1-1869).

ANGÉLIQUE, l' / Ø LLAGUT FRANCÈS: de Javea y Valencia ... (*DT* 7-10-1862), para Marsella ... (*DT* 7-10-1862), para Marsella ... (*DT* 23-1-1863), de Marsella ... (*DT* 2-2-1864), de Barcelona ... (*DT* 27-3-1868), para Burriana ... (*DT* 13-6-1868), de Port-vendres ... (*DT* 10-6-1868), de Port-vendres ... (*DT* 31-12-1873), de Port-vendres y Villanueva ... (*DT* 24-2-1874), para San Carlos ... (*DT* 26-2-1874), para Tortosa ... (*DT* 7-7-1875), de Benicarlo … (*DT* 21-9-1878).

ANGELITA BALANDRA: para Aguilas ... (*DT* 16-12-1875), de Blanes y Barcelona ... (*DT* 26-6-1875), de San Pedro del Pinatar, Alicante, Valencia y San Carlos ... (*DT* 9-12-1875), para Barcelona ... (*DT* 15-1-1876), para Genova y Marsella ... (*DT* 18-6-

1876), de Puerto de la Selva ... (*DT* 15-12-1876), de San Carlos ... (*DT* 2-1-1876), de Barcelona ... (*DT* 23-1-1877), para Marsella ... (*DT* 18-8-1877), de Oran y Valencia ... (*DT* 16-10-1877), para Valencia … (*DT* 26-11-1878), de Valencia y Cullera ... (*DT* 19-4-1883), de Cullera ... (*DT* 19-2-1884), para Barcelona … (*PT* 28-3-1889), de Valencia y Cullera … (*PT* 26-3-1889), BERGANTÍ: de Liverpool y Marin ... (*DT* 1-5-1862), para Rosas ... (*DT* 2-5-1862), de Barcelona y Vendrell ... (*DT* 18-1-1866), para Cadiz ... (*DT* 22-6-1866), de Genova ... (*DT* 13-6-1866), para Santa Cruz de Tenerife ... (*DT* 23-1-1866), CORBETA: para Barcelona ... (*Op* 6-9-1894), CORBETA ITALIANA: de Génova ... (*DT* 2-1-1876), LLAGUT: para Alicante ... (*DMAN* 18-7-1856), de Arenys ... (*DMAN* 15-7-1856), de Aguilas ... (*DMAN* 26-8-1857), para Areñs ... (*DMAN* 26-8-1857), de Benicarló ... (*DMAN* 7-1-1857), para Buenos Ayres ... (*DMAN* 5-8-1857), de Valencia y Barcelona ... (*DMAN* 4-10-1857), para Vinaroz ... (*DMAN* 15-10-1857), de Alicante y Alfaques ... (*DT* 14-2-1861), de Areñs y Barcelona ... (*DT* 20-3-1861), de Alicante ... (*DT* 10-5-1862), de Areñs ... (*DT* 17-10-1862), para Rosas ... (*DT* 13-5-1862), para Alicante, (*DT* 11-2-1863), para Areñs ... (*DT* 10-5-1863), para Cartagena ... (*DT* 27-10-1863), de Palamós ... (*DT* 9-2-1863), para Alicante ... (*DT* 4-12-1864), de Areñs ... (*DT* 18-2-1864), de Aguilas ... (*DT* 11-10-1865), de Alicante ... (*DT* 21-1-1865), de Areñs ... (*DT* 4-2-1865), para Barcelona ... (*DT* 22-1-1865), de Cartagena y Mazarron ... (*DT* 9-4-1865), para Villanueva ... (*DT* 1-11-1865), para Alicante ... (*DT* 21-12-1866), para Barcelona ... (*DT* 17-5-1866), de Malaga, Velez Malaga y Benidorm ... (*DT* 6-5-1866), de Areñs ... (*DT* 23-11-1867), para Calella ... (*DT* 29-11-1867), de Torrevieja ... (*DT* 27-7-1867), de Areñs ... para Burriana ... (*DT* 15-9-1869), de Areñs ... (*Tarr* 29-9-1870), para Benicarló ... (*Tarr* 27-10-1870), de Cartagena ... (*Tarr* 30-9-1870), de Torrevieja ... (*Tarr* 17-5-1870), de Barcelona … (*Tarr* 16-10-1871), de Malaga, Almeria y Alicante … (*Tarr* 4-9-1871), de Alicante ... (*DT* 10-4-1873), de Arenys ... (*DT* 24-5-1873), para Cartagena ... (*DT* 30-5-1873), para Valencia … (*DT* 7-7-1878), para Cadiz ... (*DT* 11-11-1882), LLAGUT FRANCÈS: de Marsella y Port-vendres ... (*DMAN* 15-10-1857), de Cette ... (*DT* 1-1-1863), POLLACRA: de Barcelona ... (*DMAN* 24-7-1857), para Buenos Ayres ... (*DT* 9-2-1861), para Barcelona ... (*DT* 3-5-1864), POLLACRA GOLETA: para Cette ... (*DMAN* 13-2-1857), de Murviedro ... (*DMAN* 12-2-1857), para Cadaqués ... (*DT* 6-4-1861), de Cagliari ... (*DT* 28-3-1861), de Barcelona ... (*DT* 28-7-1862), para Oporto ... (*DT* 1-8-1862), de Cádiz ... (*DT* 31-5-1863), de Liorna y Cadaqués ... (*DT* 18-7-1864), para Barcelona ... (*DT* 15-1-1865), de Coruña y Alicante ... (*DT* 13-1-1865), para Santander ... (*DT* 18-2-1868), de Marsella ... (*DT* 9-4-1868), de Oporto y Alfaques ... (*DT* 24-11-1868), de San Esteban de Pravia, Gijon, Camariñas, Marin y Alcudia ... (*DT* 11-4-1869), para Santander ... (*DT* 25-4-1869), XABEC: para Iviza ... (*DMAN* 13-10-1857), de Málaga y Almeria ... (*DMAN* 6-10-1857), de Malaga, Santa Pola y Iviza ... (*DMAN* 22-1-1859), de Ibiza ... (*DT* 18-11-1868), para Blanes … (*BOT* 6-6-1871), de Ibiza … (*BOT* 2-6-1871), para Aguilas ... (*DT* 25-8-1874), de Ibiza ... (*DT* 24-1-1874), para Alicante ... (*DT* 12-5-1875), de Barcelona ... (*DT* 19-1-1875), para Palamós ... (*DT* 26-2-1875), para Alicante ... (*DT* 5-5-1876), para Rosas ... (*DT* 21-4-1876), de

San Feliu de Guixols ... (*DT* 4-5-1876), de San Pedro del Pinatar y Villajoyosa ... (*DT* 12-4-1876).

ANGELO BERGANTÍ GOLETA ITALIÀ: para Constantinopla ... (*DT* 4-6-1880), para Oran ... (*DT* 14-8-1880), de Castellamare ... (*DT* 8-9-1881), para Gibraltar ... (*DT* 10-5-1881), para Kaffa ... (*PL* 28-10-1891), para Termini ... (*Pr* 25-2-1891), CORBETA ITALIANA: de Malta ... (*DT* 14-10-1891), LLAGUT: para Barcelona ... (*DMAN* 18-9-1857), POLLACRA GOLETA ITALIANA. de Valencia ... (*DT* 19-9-1883).

ANGELO FERRARI CORBETA ITALIANA: de Genova … (*DT* 9-6-1878), de Genova ... (*DT* 27-4-1880).

ANGELO RAFFAELE POLLACRA GOLETA NAPOLITANA de Marsella ... (*DMAN* 18-12-1857).

ANGELO RAFFAELIO Vegeu: *Angelo Raffaele*

ANGIOLINA POLLACRA ITALIANA: para Liorna ... (*Tarr* 18-5-1870), de Maracaybo ... (*Tarr* 17-5-1870).

ANGIOLINA MASSA BERGANTÍ ITALIÀ: de Constantinopla ... (*DT* 25-6-1882), para Malta ... (*DT* 16-7-1882).

ANGLIAN VAPOR ANGLÈS: para Valencia … (*DT* 12-1-1879), para Denia ... (*DT* 28-7-1883), para Valencia ... (*DT* 11-10-1883).

ANIBAL BALANDRA: para Barcelona … (*BOT* 13-6-1871), de Garrucha y Alicante … (*BOT* 13-6-1871), de Aguilas ... (*DT* 18-6-1873), de Barcelona ... (*DT* 6-5-1873), para Aguilas ... (*DT* 27-1-1875), de Barcelona ... (*DT* 22-1-1875), FALUTX DE GUERRA: de Alfaques ... (*DMAN* 17-7-1856), FALUTX GUARDACOSTES ESPANYOL: del crucero ... (*FarF* 5-10-1844), del crucero ... (*FarF* 1-3-1845), PAILEBOT: de Aguilas ... (*DT* 6-6-1862), para Barcelona ... (*DT* 22-11-1862), de Valencia ... (*DT* 19-11-1862), de Aguilas ... (*DT* 10-3-1863), para Barcelona ... (*DT* 13-3-1863), de Aguilas ... (*DT* 28-1-1864), para Barcelona ... (*DT* 30-1-1864), de Cartagena ... (*DT* 1-5-1864), para Barcelona ... (*DT* 15-1-1865), de Garrucha y Aguilas ... (*DT* 13-1-1865), de Aguilas, Cartagena y Torrevieja ... (*DT* 10-12-1866), para Barcelona ... (*DT* 11-12-1866), de Almeria, Benidorm y Valencia ... (*DT* 9-10-1867), para Barcelona ... (*DT* 30-3-1867), de Garrucha y Aguilas ... (*DT* 30-3-1867), de Barcelona ... (*DT* 29-1-1868), para Almeria ... (*DT* 29-1-1868), de Aguilas ... para Barcelona ... (*DT* 15-6-1869), para Garrucha ... (*DT* 5-12-1869), de Almeria, Aguilas y Mazarron ... (*Tarr* 28-5-1870), para Barcelona ... (*Tarr* 28-5-1870).

ÁNIMA BERGANTÍ GOLETA: de Niza ... (*PT* 27-3-1888).

ÁNIMAS, las / Ø LLAGUT: para Tortosa ... (*DMAN* 16-6-1859), de Villanueva ... (*DMAN* 10-5-1859), para Villajoyosa ... (*DT* 4-7-1861).

ANIME DEl PURGATORIO BOMBARDA SARDA: de Alicante ... (*DMAN* 19-3-1857), para Liorna ... (*DMAN* 19-3-1857).

ANIMOSA BERGANTÍ GOLETA ITALIÀ: para Trapani ... (*Pr* 21-1-1890), de Goletta ... (*Op* 27-5-1891), para Malta ... (*Op* 9-6-1891), POLLACRA GOLETA ITALIANA: de Catania ... (*Pr* 10-1-1890).

ANIMOSO Vegeu: *Animosa*

ANINA BERGANTÍ GOLETA ALEMANY: de Barcelona ... (*DT* 20-3-1877), para Rio Janeiro ... (*Op* 30-3-1877).

ANITA BALANDRA: de Almeria y Jabea ... (*DT* 7-5-1867), de San Carlos ... (*DT* 6-9-1881), de Barcelona

... (*DT* 2-5-1882), de Aguilas … (*DT* 8-12-1885), de Aguilas … (*Op* 27-5-1886), de Aguilas ... (*PT* 20-12-1887), de Alicante … (*Pr* 6-11-1889), de Aguilas ... (*Pr* 26-4-1890), para Barcelona ... (*Pr* 27-4-1890), del Pinatar ... (*Pr* 18-9-1890), de Aguilas ... (*Pr* 10-2-1891), CORBETA: de Barcelona ... (*DT* 26-5-1863), de Argel, Ibiza y Jabea ... (*DT* 31-3-1869), para Jabea ... (*DT* 1-4-1869), CORBETA ITALIANA: para Palermo ... (*DT* 23-6-1864), GOLETA: de Bueu, Marin y Alicante ... (*DMAN* 7-2-1859), para la Coruña ... (*DMAN* 9-2-1859), de Savannah... (*DT* 26-6-1873), LLAGUT: de Isla Cristina, Alicante y Valencia ... (*DMAN* 2-9-1856), para Barcelona ... (*DMAN* 29-3-1857), de Isla Cristina, Cartagena y Alicante ... (*DMAN* 16-6-1857), de Valencia y Murviedro ... (*DMAN* 29-3-1857), de Vinaroz ... (*DMAN* 25-8-1857), para Barcelona ... (*DT* 10-1-1862), de Málaga y Valencia ... (*DT* 10-1-1862), para Barcelona ... (*DT* 31-3-1863), de Cullera ... (*DT* 30-3-1863), para Barcelona ... (*DT* 19-5-1864), de Cullera, Valencia y Villanueva ... (*DT* 26-1-1864), de Marsella ... (*DT* 23-5-1864), para Barcelona ... (*DT* 2-5-1865), de Cullera ... (*DT* 2-5-1865), de Valencia ... (*DT* 3-1-1865), de Murviedro ... (*DT* 28-1-1865), de Alfaques ... (*DT* 29-9-1866), para Barcelona ... (*DT* 24-1-1866), de Cullera ... (*DT* 24-1-1866), para Valencia ... (*DT* 29-3-1866), para Villanueva ... (*DT* 29-9-1866), para Barcelona... (*DT* 1-2-1867), de Cullera ... (*DT* 1-2-1867), de Malaga ... (*DT* 26-8-1867), para Valencia ... (*DT* 28-8-1867), para Barcelona ... (*DT* 19-1-1868), de Cullera y Alfaques ... (*DT* 17-1-1868), de Valencia ... (*DT* 6-3-1868), para Barcelona ... (*Tarr* 5-5-1872), de Cullera ... (*Tarr* 5-5-1872), para Barcelona ... (*DT* 13-2-1873), de Cullera ... (*DT* 11-2-1873), de Valencia ... (*DT* 7-6-1873), de Cullera ... (*DT* 2-1-1874), para Barcelona ... (*DT* 3-1-1874), de Rosas ... (*DT* 24-11-1876), para Valencia ... (*DT* 1-12-1876), de Palamós ... (*DT* 13-10-1877), de Cullera … (*DT* 24-3-1878), para Valencia … (*DT* 8-12-1878), para Barcelona … (*DT* 18-1-1879), de Cullera … (*DT* 18-1-1879), para Valencia … (*DT* 2-4-1879), para Benicarlo ... (*DT* 20-6-1882), de Cette ... (*DT* 20-6-1882), para Villanueva ... (*DT* 29-4-1882), para Barcelona ... (*DT* 25-4-1883), de Valencia ... (*DT* 25-4-1883), de San Carlos ... (*DT* 12-2-1884), de Palma de Mallorca … (*DT* 19-12-1885), de Vinaroz … (*Op* 19-5-1885), de Barcelona ... (*PT* 1-1-1887), para Mazagan ... (*PT* 17-4-1887), PAILEBOT: de Marin, Alicante y Villajoyosa ... (*DMAN* 10-5-1857), para Barcelona ... (*DT* 15-3-1863), de Coruña y Malaga ... (*DT* 14-3-1863), POLLACRA: de Barcelona ... (*DMAN* 2-10-1857), para Buenos-Ayres ... (*DMAN* 11-10-1857), POLLACRA GOLETA: para Plymuth ... (*DMAN* 8-9-1856), de Málaga ... (*DMAN* 30-7-1859), para Almeria ... (*DT* 19-4-1868), de Marsella ... (*DT* 10-4-1868), de Alicante ... (*DT* 7-4-1869), para Barcelona ... (*DT* 15-2-1869), de Garrucha y Mazarron ... (*DT* 12-2-1869), para Barcelona ... (*Tarr* 26-5-1870), de Garrucha, Mazarron y Alicante ... (*Tarr* 25-5-1870), para Barcelona … (*Tarr* 26-11-1871), de Garrucha, Aguilas y Mazarrón … (*Tarr* 25-11-1871), de Marsella ... (*DT* 5-6-1873), de Garrucha ... (*DT* 15-6-1873), de Aguilas y Mazarron ... (*DT* 27-9-1874), de Marsella ... (*DT* 8-8-1875), para Valencia ... (*DT* 11-8-1875), para Barcelona ... (*DT* 14-5-1876), de Garrucha, Mazarron y Valencia ... (*DT* 12-5-1876), para Ibiza ... (*DT* 23-1-1877), de Marsella ... (*DT* 18-1-1877), de Barcelona ... (*DT* 20-1-1880), de Palma de Mallorca … (*DT* 10-6-1885).

ANITA TAGLIAVIA CORBETA ITALIANA: de Nuev-York ... (*DT* 2-6-1864).

ANJOU VAPOR FRANCÈS: de Barcelona ... (*DT* 16-2-1884).

ANN Vegeu: *Ana*

ANNA Vegeu: *Ana*

ANN ALICE GOLETA ANGLESA: para Londres … (*BOT* 15-1-1871).

ANNA AND KRANZ PAILEBOT NORD-AMERICÀ: de Nueva Orleans ... (*DT* 26-5-1880), para Nueva York ... (*DT* 13-6-1880).

ANN AND MARY BERGANTÍ GOLETA ANGLÈS: de Cardiff ... (*DT* 21-9-1867), para Terranova en Sicilia, ... (*DT* 8-10-1867).

ANNA BRADSHAW BERGANTÍ ANGLÈS: para Marsella ... (*DT* 8-2-1868), de Newport .. . (*DT* 19-1-1868), para Huelva … (*BOT* 14-1-1871).

ANNA D'ARRIGO BERGANTÍ GOLETA ITALIÀ: para Constantinopla … (*BOT* 31-3-1871), de Licata … (*Tarr* 18-3-1871).

ANNA MADRE BERGANTÍ GOLETA ITALIANA: para Barcelona ... (*PT* 12-6-1887), de Tolon y Port de Boue ... (*Or* 15-5-1887), POLLACRA GOLETA ITALIANA: de Tolon y Port-bou ... (*PT* 22-1-1887), para Torredembarra ... (*PT* 23-1-1887).

ANNA MARIA BERGANTÍ DANÈS: para Santos ... (*DT* 8-12-1874), BERGANTÍ FRANCÈS: para Almeria ... (*Tarr* 18-1-1872), BERGANTÍ GOLETA: de Cette ... (*DMAN* 7-1-1857), BERGANTÍ GOLETA SUEC: de Cardiff ... (*Tarr* 17-5-1870), BRICBARCA ITALIANA: para Cagliari ... (*Merc* 5-1-1890), CORBETA ITALIANA: de Genova ... (*DT* 11-2-1865), para Rio de la Plata ... (*DT* 24-2-1865), de Barcelona ... (*DT* 13-3-1866), para Buenos Aires ... (*DT* 25-3-1866), de Genova ... (*DT* 10-2-1868), para Rio de la Plata ... (*DT* 12-12-1868), GOLETA: de Gijon ... (*DMAN* 11-7-1856), para Barcelona ... (*DT* 7-6-1864), para Gijon ... (*DT* 31-1-1864), de Barcelona ... (*DT* 10-5-1865), para Gijon ... (*DT* 21-5-1865), de Barcelona ... (*DT* 29-1-1867), para Gijon ... (*DT* 16-2-1867), para Gijon ... (*DT* 5-1-1868), GOLETA FRANCESA: para Bristol ... (*DT* 26-2-1874), de Cardiff ... (*DT* 29-1-1874), GOLETA SUECA: para Londres ... (*Tarr* 20-6-1870).

ANNAN VAPOR ANGLÈS: de Constantinopla … (*DT* 3-5-1879), para Malta … (*DT* 17-5-1879), de Malta ... (*DT* 19-2-1880).

ANNA VON KLEIN CORBETA ALEMANYA: de Barcelona … (*DT* 2-12-1879), para Rio de la Plata ... (*DT* 8-1-1880).

ANNA WALTERS GOLETA ANGLESA: para Londres ... (*DT* 17-7-1867), de Swansea ... (*DT* 24-6-1867), para Rio Janeiro ... (*DT* 12-5-1868), para Buenos-Ayres ... (*DT* 16-12-1869).

ANN BOLEYN FALUTX ANGLÈS ARMAT EN CORS: de Gibraltar y Vera ... (*DT* 27-8-1809).

ANN BRADSHAW Vegeu: *Anna Bradshaw*

ANNE Vegeu: *Ana*

ANNE BROOKS GOLETA ANGLESA: para Londres ... (*DT* 21-1-1864), para Liverpool ... (*DT* 11-5-1869), de Newport ... (*DT* 8-4-1869).

ANNE CHARLOTTE BERGANTÍ GOLETA DANÈS: de Malaga … (*DT* 21-2-1879).

ANNE DORTHE BERGANTÍ GOLETA DANÈS: de Palermo... (*DT* 24-12-1873), para Santos ... (*DT* 9-1-1874).

ANNE DUNCAN BERGANTÍ ANGLÈS: para Brístol ... (*DT* 17-1-1873).

ANNE ET LUCIE LLAGUT FRANCÈS: de Port-Vendres ... (*DT* 15-12-1892).

ANNE ET MARIE Vegeu: *Anna Maria*

ANNE HELENE GOLETA RUSSA: de Coruña ... (*Merc* 26-5-1888).

ANNE JANE BERGANTÍ GOLETA ANGLÈS: de Barcelona … (*Tarr* 11-9-1871), para Londres … (*Tarr* 14-9-1871).

ANNE JENS BERGANTÍ DANÈS: para Santos ... (*Tarr* 14-1-1872).

ANNE KATHERINE GOLETA ANGLESA: de Bristol ... (*DT* 14-11-1863), para Gibraltar ... (*DT* 24-11-1863).

ANNE LOWTHER BERGANTÍ ANGLÈS: de Nevport ... (*DT* 7-3-1864), para Pomaron ... (*DT* 16-3-1864), de Cardiff ... (*DT* 10-4-1866), para Pomaron ... (*DT* 25-4-1866).

ANNE MALENE BERGANTÍ GOLETA NORUEC: para Benicarló … (*Op* 10-4-1879).

ANNE MARIE Vegeu: *Anna Maria*

ANNESSIONE, l' BATEU ITALIÀ: de Portvendres ... (*DT* 20-3-1880), TARTANA ITALIANA: de Marsella y Agde ... (*DT* 7-11-1882).

ANNE SMITH VAPOR ANGLÈS: de Alicante ... (*DT* 23-9-1876), para Londres ... (*DT* 23-9-1876).

ANNETA GATTORNO CORBETA ITALIANA: para Constantinopla … (*Op* 26-10-1879), de Genova y Barcelona … (*DT* 30-9-1879), de Constantinopla ... (*DT* 28-11-1882).

ANNETINA BERGANTÍ GOLETA ITALIÀ: de Civitavecchia ... (*Op* 22-9-1900).

ANNETTA CORBETA AUSTRÍACA: de Chipre ... (*DT* 6-12-1891), de Larnaca ... (*Pr* 7-12-1890), para Trieste ... (*Pr* 4-1-1891), GOLETA ALEMANYA: para Liverpool ... (*DT* 31-3-1869), de Valencia ... (*DT* 24-2-1869), para Benicarló ... (*DT* 1-3-1876), de Cardiff ... (*DT* 17-2-1876), GOLETA ITALIANA: de Genova ... (*DT* 11-9-1887).

ANNETTA JANTINE CORBETA ALEMANYA: para Guayaquil ... (*Merc* 26-11-1891), CORBETA HOLANDESA: para Gayaquil ... (*DT* 26-11-1891), el capità de la corbeta alemanya i de la holandesa del 1891 és el mateix: van Dik.

ANNETTE Vegeu: *Annetta*

ANNETTE JANTINE Vegeu: *Annetta Jantine*

ANNE UND MARIE CORBETA ALEMANYA: de Marsella … (*DT* 5-2-1879).

ANNIE BERGANTÍ ANGLÈS: para Huelva… (*Tarr* 28-4-1871), de Swansea … (*Tarr* 15-4-1871), VAPOR ANGLÈS: de Barcelona ... (*DT* 10-2-1880).

ANNIE AINSLIE VAPOR ANGLÈS: para Barcelona ... (*PT* 20-11-1887), de Berdiansk ... (*PT* 2-10-1887), para Bilbao ... (*DT* 23-4-1887), para Constantinopla ... (*PT* 9-10-1887), de Nicolaieff ... (*Merc* 2-6-1888).

ANNIE GANDEY FRAGATA ANGLESA: para Barcelona ... (*Pr* 23-4-1891), de Nueva Orleans ... (*Op* i *Pr* 7-4-1891).

ANNIE KAMSAY CORBETA ANGLESA: de Newcastle y Vigo ... (*DT* 26-8-1866), para Nueva York,... (*DT* 3-10-1866).

ANNIE SERENA BERGANTÍ ANGLÈS: para Palermo ... (*DT* 25-11-1866).

ANNITA Vegeu: *Anita*

ANNITA GARIBALDI CORBETA ITALIANA: para St. Marco ... (*DT* 17-2-1882).

ANN RIPLEY BERGANTÍ ANGLÈS: de Newcastle y Vigo ... (*DT* 18-11-1866).

ANNUNZIATA, la / Ø BOMBARDA SARDA: de Civitavechia y Portofino ... (*DT* 15-11-1827), para Liorna ... (*DT* 28-11-1827), POLLACRA SARDA: de Alicante ... (*DMAN* 22-11-1857), GOLETA SARDA: para Liorna ... (*DMAN* 22-11-1857), POLLACRA GOLETA ITALIANA: de Port-vendres ... (*DT* 3-3-1874), para Cette ... (*DT* 1-4-1874).

ANN WALTERS Vegeu: *Anna Walters*

ANN WHEATON GOLETA ANGLESA: de Cardiff ... (*DT* 9-10-1865), para Londres ... (*DT* 1-12-1865).

ANON LLAGUT: de Barcelona ... (*DT* 29-1-1875), para Tortosa ... (*DT* 30-1-1875).

ANSA BERGANTÍ GOLETA ALEMANY: de Marsella ... (*DT* 14-12-1882).

ANSAIG VAPOR ANGLÈS: de Barcelona ... (*DT* 11-11-1884), para Londres ... (*DT* 12-11-1884).

ANSELMO BALANDRA: de Ayamonte ... (*DT* 15-5-1884), LLAGUT: para Barcelona ... (*DT* 3-9-1876), VAPOR: para Barcelona ... (*DT* 3-5-1876), para Bilbao ... (*Op* 18-5-1876), de Gijon ... (*DT* 3-5-1876), de Marsella ... (*DT* 16-7-1876), de Santander ... (*DT* 1-9-1876), para Barcelona ... (*DT* 18-2-1877), para Bilbao ... (*DT* 2-3-1877), de Gijon ... (*DT* 18-2-1877), de Santander ... (*DT* 17-6-1877), para Barcelona … (*DT* 6-2-1879), de Barcelona ... (*Op* 14-1-1882), de Lazareto de Mahon … (*DT* 7-11-1885), de Valencia … (*DT* 20-10-1885), para Barcelona … (*Op* 6-1-1886), para Barcelona ... (*PT* 9-1-1887), para Havre ... (*PT* 7-10-1887), para Barcelona ... (*PT* 25-1-1888), para Cette ... (*DT* 8-7-1888), de Barcelona ... (*Pr* 9-1-1891), de Gijon ... (*PL* 31-12-1891), para Barcelona ... (*DT* 11-1-1894), de Valencia ... (*Op* 9-11-1894), de Valencia ... (*Op* 19-1-1895), para Barcelona ... (*Op* 14-1-1897), de Barcelona ... (*Op* 25-2-1898), para Barcelona ... (*Op* 16-2-1899), de Bilbao ... (*Op* 16-2-1899), de Valencia ... (*Op* 4-7-1899), de Gijon … (*DC* 15-3-1900).

ANSGAR BERGANTÍ NORUEC: de Cristiansund y Alicante ... (*DT* 27-5-1874), para Setubal ... (*DT* 6-6-1874), CORBETA NORUEGA: de Bjorneborg y Elseneur ... (*DT* 27-10-1869), VAPOR DANÈS: de Barcelona ... (*DT* 12-4-1881).

ANSGARIUS VAPOR NORUEC: de Cette ... (*Pr* 9-10-1890), de Alicante ... (*DT* 26-5-1893).

ANSIO CORBETA RUSSA: para Pascagouta ... (*DT* 22-12-1882), para Oran ... (*Merc* 6-10-1888).

ANTAGONIST GOLETA ANGLESA: de Gijon ... (*Tarr* 4-8-1870), para Patras ... (*Tarr* 27-8-1870), para Torrevieja … (*DT* 9-7-1878).

ANTARES BERGANTÍ PRUSSIÀ: para Malaga ... (*DT* 31-3-1863).

ANTENORE POLLACRA ITALIANA: de Badino ... (*DT* 3-4-1864), para Garrucha ... (*DT* 10-4-1864).

ANTEO POLLACRA ITALIANA: para Malta ... (*DT* 3-6-1863).

ANTHION VAPOR DE GUERRA ITALIÀ: de Valencia ... (*DT* 25-10-1873).

ANTILLA POLLACRA: de Barcelona ... (*DT* 3-12-1864), para Buenos Ayres ... (*DT* 18-12-1864).

ANTÍLOPE BERGANTÍ GOLETA PRUSSIÀ: de Marsella ... (*DT* 25-1-1866), para Montevideo ...

(*DT* 8-2-1866), de Mogador ... (*DT* 13-11-1868), GOLETA HOLANDESA: de Barcelona ... (*Tarr* 22-1-1872), para Hamburgo ... (*Tarr* 20-2-1872).

ANTIPOLIS POLLACRA GOLETA FRANCESA: de Marsella … (*DT* 2-4-1878).

ANTOINE BERGANTÍ GOLETA ITALIÀ: para Cartagena ... (*Pr* 22-6-1890), de Cette ... (*Op* 3-12-1895), CORBETA FRANCESA: para Buenos Aires ... (*DT* 3-6-1868), de Marsella ... (*DT* 13-5-1868), de Cette ... (*DT* 10-9-1880), LLAGUT: de Cullera ... (*DT* 6-7-1884), VAPOR GREC: de Verdiansk ... (*Op* 16-12-1900).

ANTOINETTE LLAGUT FRANCÈS: de Portvendres ... (*DMAN* 5-9-1856), para San Carlos de Alfaques ... (*DMAN* 5-9-1856), para Port-Vendres ... (*DMAN* 1-1-1857), de Valencia ... (*DT* 16-11-1867), de Nouvelle ... (*DT* 10-1-1869).

ANTOINETTE ELISABETH BATEU FRANCÈS: de Cullera ... (*DT* 13-2-1874).

ANTON CORBETA RUSSA: de Bjorneborg ... (*Tarr* 15-10-1870).

ANTONIA BALANDRA: de Torrevieja y Jabea ... (*DT* 19-10-1875), GOLETA: para la Habana ... (*DT* 7-10-1862), de Palamós ... (*DT* 30-9-1862), para Villanueva ... (*DT* 30-9-1862), LLAGUT: para Barcelona ... (*DMAN* 26-1-1859), para Valencia ... (*DT* 28-8-1862), de Malgrat ... (*DT* 2-9-1863), para Valencia ... (*DT* 1-9-1863), de Barcelona ... (*DT* 17-6-1864), de Cullera ... (*DT* 13-5-1864), para Gandia ... (*DT* 5-5-1864), para Tortosa ... (*DT* 19-6-1864), para Valencia ... (*DT* 15-5-1864), de Villanueva ... (*DT* 17-5-1864), de Valencia ... (*DT* 18-8-1866), de Cullera ... (*DT* 4-4-1867), de Marsella ... (*DT* 6-12-1867), de Nemours y Lazareto de Mahon ... (*DT* 8-9-1867), para Valencia ... (*DT* 8-12-1867), de Marsella y Barcelona ... (*DT* 26-11-1868), de Cullera y Sagunto ... (*DT* 4-5-1869), para Malgrat ... (*DT* 1-4-1869), de Marsella ... para Valencia ... (*DT* 25-3-1869), de Marsella ... (*DT* 8-2-1870), para Valencia ... (*Tarr* 12-2-1870), de Civitavecchia y Bouc ... (*DT* 21-1-1873), para Gandia ... (*DT* 27-7-1873), de Palamós ... (*DT* 25-7-1873), de Valencia ... (*DT* 19-9-1873), de Barcelona ... (*DT* 12-6-1874), de Tortosa ... (*DT* 2-7-1874), para Valencia ... (*DT* 18-2-1874), para Villanueva ... (*DT* 8-11-1874), para Marsella ... (*DT* 5-6-1875), de Oran ... (*DT* 12-6-1875), para Rosas ... (*DT* 14-6-1875), de Santa Pola y Valencia ... (*DT* 14-5-1875), de Barcelona ... (*DT* 14-5-1876), de Cette ... (*DT* 25-7-1876), para Gandia ... (*DT* 25-7-1876), para Rosas ... (*DT* 22-8-1876), para Valencia ... (*DT* 14-5-1876), POLLACRA GOLETA: para Barcelona ... (*DT* 26-5-1862).

ANTONIA LEOPOLDA BERGANTÍ: de Liverpool y Barcelona ... (*DMAN* 9-10-1857), para Ribadeo ... (*DMAN* 18-10-1857), de Bergen, Hartlepool, Ferrol y Barcelona ... (*DMAN* 14-2-1859), para Rivadeo ... (*DMAN* 25-2-1859).

ANTONIA MADRE CORBETA ITALIANA: para Oran … (*Op* 29-8-1886).

ANTONIA PALAU POLLACRA GOLETA ESPANYOLA: para Barcelona ... (*DT* 1-3-1899), de Ibiza ... (*DT* 1-3-1899). Creiem que es tracta de la pollacra goleta *Antonio Palau*.

ANTONIA PÉREZ LLAGUT: de Torrevieja ... (*DMAN* 6-5-1859).

ANTONIA VICENTA CORBETA: para Bergen ... (*DT* 15-8-1863).

ANTONIA Y MARÍA LLAGUT: de Cette ... (*DMAN* 10-7-1856), para Cette ... (*DMAN* 3-1-1857), para Genova ... (*DMAN* 25-10-1857), de Teulada ... (*DMAN* 25-10-1857), para Villajoyosa ... (*DMAN* 7-10-1857), para Vinaroz ... (*DMAN* 24-3-1857), de Barcelona ... (*DMAN* 10-1-1859), para Sevilla ... (*DMAN* 11-8-1859), de Malaga ... (*DT* 22-6-1861), de Mataró ... (*DT* 7-7-1861), para Barcelona ... (*DT* 15-1-1862).

ANTONIETA BALANDRA: de Mahon ... (*DT* 8-5-1864), para Tortosa ... (*DT* 12-5-1864), de Alicante ... (*DT* 1-3-1866), para Alicante ... (*DT* 29-8-1867), de Barcelona ... (*DT* 17-1-1867), de Civitavecchia y Lazareto de Mahon ... (*DT* 21-8-1867), para Aguilas ... (*DT* 28-4-1868), de Marsella y Palamos ... (*DT* 22-4-1868), de Cadaqués ... (*Tarr* 27-4-1870), para Genova ... (*DT* 4-5-1870), para Barcelona ... (*DT* 21-8-1875), de Denia ... (*DT* 13-8-1875), de San Pedro del Pinatr ... (*DT* 13-11-1875), de San Carlos ... (*DT* 28-12-1875), de Torrevieja ... (*DT* 10-2-1875), de Villanueva ... (*DT* 23-11-1875), para Barcelona ... (*DT* 3-11-1876), de Denia ... (*DT* 1-11-1876), de San Pedro del Pinatar ... (*DT* 9-3-1876), para Torrevieja ... (*DT* 1-1-1876), de Denia … (*DT* 2-2-1879), para Ibiza ... (*DT* 11-12-1891), de Ibiza ... (*Op* 10-10-1894), de Ibiza ... (*Op* 8-2-1895), BERGANTÍ: de Civitavecchia ... (*PL* 24-6-1893), BERGANTÍ GOLETA: de Civitavecchia ... (*Op* 23-4-1895), para Rio de la Plata ... (*DT* 28-11-1880), CORBETA: para Habana ... (*Tarr* 20-11-1870), de Nueva Orleans y Mahon ... (*Tarr* 25-9-1870), de Palamós ... (*Tarr* 18-1-1872), para Rivadeo ... (*DT* 9-7-1884), FRAGATA: de Barcelona ... (22-3-1873), GOLETA: de Villanueva ... (*DT* 5-10-1862), LLAGUT: para Barcelona ... (*DMAN* 6-8-1856), de Valencia ... (*DMAN* 5-8-1856), de Barcelona ... (*DMAN* 28-8-1857), de Cádiz, Alicante y San Carlos de Alfaques ... (*DMAN* 16-12-1857), para Sevilla ... (*DMAN* 6-9-1857), para Vendrell ... (*DMAN* 29-12-1857), de Aguilas y Cartagena ... (*DMAN* 7-2-1859), para Areñs ... (*DMAN* 8-2-1859), de Barcelona ... (*DMAN* 10-6-1859), para Benicarló ... (*DMAN* 1-4-1859), para Castellon ... (*DMAN* 14-1-1859), para Sevilla ... (*DMAN* 12-6-1859), de Sitges ... (*DMAN* 1-4-1859), de Alicante ... (*DT* 4-3-1861), para Areñs ... (*DT* 5-3-1861), de Barcelona ... (*DT* 27-1-1861), para Cartagena ... (*DT* 22-1-1861), de Malgrat y Sitges ... (*DT* 31-1-1861), de Malgrat ... Villanueva y Vendrell ... (*DT* 21-7-1861), para Mataró ... (*DT* 4-5-1861), para Valencia ... (*DT* 31-1-1861), para Aguilas ... (*DT* 19-6-1862), de Alicante ... (*DT* 30-6-1862), para Barcelona ... (*DT* 19-6-1862), de Blanes y Sitges ... (*DT* 8-6-1862), para Cartagena ... (*DT* 11-9-1862), para Castellon ... (*DT* 16-1-1862), de Málaga ... (*DT* 31-7-1862), de Malgrat y Villanueva ... (*DT* 22-1-1862), de Marsella ... (*DT* 1-11-1862), de Mataró ... (*DT* 25-10-1862), para Palamós ... (*DT* 15-7-1862), para Rosas ... (*DT* 1-10-1862), para Valencia ... (*DT* 25-8-1862), para Villanueva ... (*DT* 20-11-1862), de Alicante ... (*DT* 5-2-1863), para Barcelona ... (*DT* 14-2-1863), de Blanes ... (*DT* 1-2-1863), para Burriana ... (*DT* 27-2-1863), para Cartagena ... (*DT* 20-1-1863), para Castellon ... (*DT* 23-9-1863), de Cullera ... (*DT* 8-10-1863), de Malaga y Santa Pola ... (*DT* 12-2-1863), de Malgrat ... (*DT* 1-1-1863), de Mataró ... (*DT* 19-1-1863), para Rosas ... (*DT* 5-2-1863), de Sitges ... (*DT* 15-5-1863), de Tossa ... (*DT* 21-10-1863), para Valencia ... (*DT* 1-1-1863), de Villanueva ... (*DT* 3-4-1863), para Alicante ... (*DT* 17-4-1864), para Barcelona ... (*DT* 7-3-1864), de Blanes y

Sitges ... (*DT* 25-1-1864), para Burriana ... (*DT* 4-12-1864), para Castellon ... (*DT* 27-1-1864), de Malgrat ... (*DT* 18-1-1864), para Valencia ... (*DT* 2-2-1864), de Vendrell ... (*DT* 22-8-1864), para Villanueva ... (*DT* 24-1-1864), de Vinaroz ... (*DT* 23-3-1864), para Alicante ... (*DT* 8-2-1865), de Argel ... (*DT* 21-6-1865), para Benicarló ... (*DT* 25-8-1865), de Blanes y Sitges ... (*DT* 7-2-1865), de Malgrat ... (*DT* 31-1-1865),para Palamós ... (*DT* 5-8-1865), de San Carlos ... (*DT* 4-5-1865), para San Carlos de la Rápita ... (*DT* 12-12-1865), de Tosa ... (*DT* 29-5-1865), para Valencia ... (*DT* 2-2-1865), para Vendrell ... (*DT* 1-1-1865), de Villanueva ... (*DT* 9-12-1865), para Vinaroz ... (*DT* 28-12-1865), para Alicante ... (*DT* 24-1-1866), para Barcelona ... (*DT* 13-1-1866), para Benicarló ... (*DT* 31-1-1866), de Blanes ... (*DT* 22-1-1866), de Malgrat ... (*DT* 25-1-1866), de Puerto de la Selva ... (*DT* 17-4-1866), de San Feliu de Guixols ... (*DT* 23-6-1866), de Sitges ... (*DT* 3-11-1866), de Valencia ... (*DT* 7-9-1866), de Vinaroz ... (*DT* 3-1-1866), para Alicante ... (*DT* 13-8-1867), de Barcelona ... (*DT* 23-8-1867), para Benicarló ... (*DT* 11-1-1867), de Blanes ... (*DT* 31-3-1867), de Malgrat ... (*DT* 4-1-1867), para Murviedro ... (*DT* 3-4-1867), de Sitges ... (*DT* 7-8-1867), para Valencia ... (*DT* 28-3-1867), para Villanueva ... (*DT* 26-11-1867), para Alicante ... (*DT* 18-1-1868), para Benicarló ... (*DT* 8-3-1868), de Blanes ... (*DT* 15-1-1868), de Castellon ... (*DT* 1-4-1868), para Denia ... (*DT* 22-8-1868), de Malgrat ... (*DT* 5-1-1868), de Marsella ... (*DT* 10-10-1868), de Murviedro ... (*DT* 8-2-1868), de Sitges ... (*DT* 3-5-1868), de Vendrel ... (*DT* 9-3-1868), de Villanueva ... (*DT* 1-1-1868), para Vinaroz ... (*DT* 26-1-1868), para Alicante ... (*DT* 4-8-1869), de Blanes y Vendrell ... (*DT* 8-2-1869), de Malgrat ... (*DT* 15-2-1869), de Sitges ... (*DT* 7-5-1869), para Valencia ... (*DT* 1-1-1869), para Alicante ... (*Tarr* 13-1-1870), para Benicarló ... (*Tarr* 8-5-1870), de Blanes ... (*Tarr* 12-1-1870), de Denia ... (*Tarr* 30-8-1870), de Malgrat y Villanueva ... (*DT* 1-1-1870), para Valencia ... (*Tarr* 14-4-1870), de Marsella y Puerto de la Selva ... (*Tarr* 15-10-1870), para Alicante … (*Tarr* 19-4-1871), de Arenys … (*Tarr* 7-10-1871), para Benicarló … (*Tarr* 1-2-1871), de Blanes … (*Tarr* 16-4-1871), de Malgrat … (*BOT* 25-1-1871), de Sitges … (*Tarr* 7-9-1871), para Valencia … (*Tarr* 25-5-1871), de Vendrell … (*BOT* 25-5-1871), de Villanueva … (*BOT* 16-7-1871), para Alicante ... (*Tarr* 4-5-1872), para Benicarló ... (*Tarr* 11-5-1872), de Blanes ... (*Tarr* 16-3-1872), para Malgrat ... (*Tarr* 4-1-1872), de Malgrat ... (*Tarr* 20-4-1872), para Alicante ... (*DT* 5-2-1873), para Benicarló ... (*DT* 5-2-1873), de Blanes ... (*DT* 7-1-1873), de Burriana ... (*DT* 12-8-1873), para Gandía ... (*DT* 15-5-1873), de Malgrat ... (*DT* 11-1-1873), de Marsella y Barcelona ... (*DT* 4-4-1873), de Sitjes ... (*DT* 9-7-1873), para Valencia ... (*DT* 8-7-1873), para Vinaroz ... (*DT* 22-11-1873), de Alicante ... (*DT* 14-2-1874), para Benicarló ... (*DT* 8-3-1874), de Burriana ... (*DT* 1-8-1874), de la Escala ... (*DT* 26-2-1874), para Gandia ... (*DT* 12-5-1874), para Torrevieja ... (*DT* 8-7-1874), de Villanueva ... (*DT* 21-8-1874), para Benicarló ... (*DT* 20-5-1875), de Malgrat ... (*DT* 12-1-1875), para Rosas ... (*DT* 16-11-1875), de Sitges ... (*DT* 31-10-1875), para Torrevieja ... (*DT* 21-2-1875), para Valencia ... (*DT* 21-4-1875), de Villanueva ... (*DT* 28-11-1875), de Barcelona ... (*DT* 9-6-1876), para Benicarló ... (*DT* 2-3-1876), para Burriana ... (*DT* 22-7-1876), para Gandia ... (*DT* 13-5-1876), para Malgrat ... (*DT* 6-1-1876), de Marsella

y Palamós ... (*DT* 10-5-1876), para Tortosa ... (*DT* 11-7-1876), de Villanueva ... (*DT* 29-10-1876), de Alicante ... (*DT* 25-9-1877), de Barcelona ... (*DT* 5-6-1877), para Benicarló ... (*DT* 19-1-1877), de Burriana ... (*DT* 27-7-1877), para Gandia ... (*DT* 5-5-1877), de Malgrat ... (*DT* 17-1-1877), de Palamós ... (*DT* 29-6-1877), para Rosas ... (*DT* 22-5-1877), para Torrevieja ... (*Op* 29-3-1877), para Tortosa ... (*DT* 29-6-1877), para Valencia ... (*DT* 31-7-1877), de Vendrell ... (*DT* 11-2-1877), de Villanueva ... (*DT* 24-3-1877), de Vinaroz ... (*DT* 27-4-1877), de Barcelona … (*Op* 29-6-1878), para Benicarlo … (*DT* 12-3-1878), para Denia … (*DT* 8-11-1878), para Gandia … (*DT* 17-5-1878), para Malgrat … (*DT* 6-1-1878), de San Feliu de Guixols … (*DT* 18-7-1878), de Villanueva … (*DT* 9-3-1878), de Barcelona … (*DT* 7-6-1879), para Benicarló … (*DT* 22-3-1879), para Gandia … (*DT* 14-5-1879), de Malgrat y Villanueva … (*DT* 20-3-1879), de Mataró … (*DT* 8-7-1879), de Nerja … (*Op* 4-10-1879), para Palamos … (*DT* 22-6-1879), para Rosas … (*DT* 29-5-1879), para Tossas … (*Op* 5-10-1879), de Valencia … (*DT* 10-8-1879), de Arenys ... (*DT* 23-7-1880), para Gandia ... (*DT* 11-5-1880), de Malgrat ... (*DT* 20-3-1880), de Rosas ... (*DT* 1-6-1880), de San Carlos ... (*DT* 27-1-1880), de Cullera ... (*Op* 20-5-1882), de Villanueva ... (*DT* 26-1-1882), de Barcelona ... (*DT* 12-6-1883), de Cullera ... (*DT* 22-6-1883), de Valencia ... (*DT* 24-7-1883), para Vinaroz ... (*DT* 28-2-1883), de Barcelona … (*Op* 30-6-1885), para Gandia … (*DT* 31-5-1885), de Malgrat … (*DT* 22-1-1885), para Valencia … (*DT* 22-1-1885), para Vinaroz … (*DT* 11-12-1885), para Benicarló ... (*PT* 5-4-1887), de Malgrat ... (*PT* 6-2-1887), para Valencia ... (*PT* 11-2-1887), de Cullera ... (*Merc* 7-6-1888), para Gandia ... (*Merc* 29-5-1888), de Mazagan ... (*Merc* 7-11-1888), para Rosas ... (*Merc* 1-7-1888), de Valencia ... (*Merc* 14-7-1888), de Valencia ... (*PL* 5-3-1893), para Barcelona ... (*Op* 25-2-1896), de Castellon ... (*Op* 25-2-1896), de Barcelona ... (*Op* 10-10-1899), para Valencia ... (*Op* 12-10-1899), PAILEBOT: para Barcelona ... (*DT* 27-1-1877), de Palma de Mallorca y Andraitx ... (*DT* 21-1-1877), de Alicante … (*DT* 13-11-1878), para Palma de Mallorca … (*DT* 13-11-1878), para Barcelona … (*Op* 18-12-1886), de Larache y Gibraltar … (*Op* 10-12-1886), para Palma ... (*Merc* 17-11-1888), de Ibiza ... (*PL* 5-12-1891), el capità de les embarcacions, balandra i pailebot, del 1891 és el mateix-, POLLACRA GOLETA: para Barcelona ... (*DMAN* 20-3-1857), de la Coruña y Villajoyosa ... (*DMAN* 17-3-1857), de Barquero, Vivero, Alicante y Valencia ... (*DMAN* 8-2-1859), para Villajoyosa ... (*DMAN* 10-2-1859), de Santander ... (*DT* 24-1-1862), de Santander ... (*DT* 10-3-1863), de Port Bou ... (*DT* 16-11-1881), XABEC: de Marsella ... (*DT* 13-7-1862), para Soller ... (*DT* 18-7-1862), para Burriana ... (*DT* 8-5-1863), de Cette ... (*DT* 16-8-1863), para Alicante ... (*DT* 15-4-1864), para Denia ... (*DT* 18-3-1865), de Marsella y Barcelona ... (*DT* 12-3-1865), para Gandia ... (*DT* 23-5-1868), de Marsella y Barcelona ... (*DT* 15-5-1868), de Marsella y Cette ... (*DT* 14-2-1870), de Malgrat … (*Tarr* 21-2-1871), de Marsella … (*BOT* 25-5-1871), para Soller … (*BOT* 26-2-1871), de Marsella ... (*Tarr* 5-3-1872), para Valencia ... (*Tarr* 12-3-1872), de Marsella ... (*DT* 21-3-1876), de Marsella … (*DT* 6-3-1879), para Valencia … (*DT* 8-3-1879), para Palma de Mallorca ... (*DT* 8-12-1881), para Burriana ... (*DT* 1-6-1882), de

Marsella ... (*DT* 28-5-1882), para Soller ... (*DT* 6-7-1882), de Marsella … (*DT* 14-4-1885).

ANTONIETA BANLOTTO BERGANTÍ ITALIÀ: de Cardiff... (*DT* 28-11-1873).

ANTONIETA MARIA LLAGUT: para Malaga ... (*DT* 5-5-1861).

ANTONIETO LLAGUT: para Valencia ... (*DT* 28-11-1863).

ANTONIETTA D. PAILEBOT ITALIÀ: para Saint Louis du Rhone ... (*Op* 19-6-1898).

ANTONIETTA P. BERGANTÍ GOLETA ITALIÀ: de Genova ... (*DT* 21-3-1882), para Rio de la Plata ... (*DT* 18-4-1882).

ANTONINO BERGANTÍ GOLETA ITALIÀ: para Marsella … (*DT* 20-11-1879).

ANTONINO STRINO BERGANTÍ GOLETA ITALIÀ: de Mesina … (*DT* 6-4-1878), para Portmany … (*DT* 23-5-1878).

ANTONIO LLAGUT: de Blanes ... (*DT* 19-12-1862), de Valencia ... (*DT* 15-9-1862), de Aguilas ... (*DT* 7-5-1863), de Alicante ... (*DT* 15-1-1863), para Barcelona ... (*DT* 26-1-1863), para Benicarló ... (*DT* 24-3-1864), de Valencia ... (*DT* 30-10-1864), para Valencia ... (*DT* 19-6-1869), de Cullera ... (*DT* 26-1-1873), para Benicarló ... (*DT* 15-2-1874).

ANTONIO C. BERGANTÍ GOLETA ITALIÀ: de Marsella ... (*PT* 22-1-1887), POLLACRA ITALIANA: para Girgenti ... (*PT* 4-2-1887) -el nom del capità del bergantí i el de la pollacra és el mateix. Vegeu també: *Antoine*.

ANTONIO D'ABUNDO CORBETA ITALIANA: para Barcelona ... (*DT* 16-6-1883).

ANTONIO MIMBELLI CORBETA RUSSA: de Marianópoli, Constantinopla y Tolon ... (*Tarr* 21-9-1870), de Mahon ... (*Tarr* 6-10-1870), de Odesa, Constantinopla, Tolon y Marsella ... (*Tarr* 31-1-1872).

ANTONIO PALAU GOLETA: para Ibiza ... (*PL* 31-12-1891), POLLACRA GOLETA: de Ibiza … (*DT* 21-6-1878), de Barcelona … (*DT* 30-10-1879), de Marsella y Port de Boue ... (*DT* 5-12-1883), de Ibiza … (*Op* 16-2-1886), de Ibiza ... (*PL* 15-12-1891) -el capità de les dues embarcacions del 1891, goleta i pollacra goleta és el mateix-, para Barcelona ... (*Op* 7-12-1894), de Ibiza ... (*Op* 7-12-1894), de Ibiza ... (*Op* 12-11-1895), de Ibiza ... (*Op* 19-2-1896), para Barcelona ... (*Op* 19-2-1896), de Ibiza ... (*Op* 28-9-1898).

ANTONIO PÉREZ LLAGUT: para Cullera ... (*DMAN* 7-5-1859), de Aguilas ... (*DT* 29-8-1862), para Cullera ... (*DT* 21-5-1863), para Cullera ... (*DT* 26-2-1865), de Torrevieja y Valencia ... (*DT* 21-2-1865), para Barcelona ... (*DT* 21-4-1867), para Gandia ... (*DT* 24-5-1867), de Torrevieja ... (*DT* 21-4-1867).

ANTONIOS -αντωνιος- Vegeu: *Antoine*

ANTONIO Y MARIA Vegeu: *Antonia y María*

ANTOÑITA POLLACRA: de Barcelona ... (*DT* 8-11-1867), para Buenos Aires ... (*DT* 20-11-1867).

ANTOÑITO LLAGUT: para Alicante ... (*DT* 22-7-1864), de Barcelona ... (*DT* 19-7-1864), para Sevilla ... (*DT* 6-11-1865), para Sevilla ... (*DT* 20-10-1868).

ANTZEE BERGANTÍ NORUEC: de Christiansund ... (*DT* 16-9-1876), para Londres ... (*Op* 31-10-1876).

ANUNCIACIÓN FOMENTO BERGANTÍ GOLETA: de Pernambuco y Mahon ... (*Tarr* 14-11-1870),

para Buenos Ayres … (*BOT* 15-1-1871), de Barcelona ... (*DT* 4-2-1883).

ANZIO BATEU ITALIÀ: de Tolon ... (*DT* 5-10-1882).

AOILE BERGANTÍ GOLETA FRANCÈS: de Cardiff … (*DT* 3-1-1878).

APOLLO GOLETA DANESA: de Malaga ... (*Op* 12-3-1884), VAPOR ALEMANY: de Bristol … (*DT* 1-11-1885), para Marsella … (*DT* 29-1-1885), de Benicarló... (*Pr* 24-2-1891), para Bremen ... (*Pr* 24-2-1891), de Cartagena ... (*DT* 19-2-1893), VAPOR ANGLÈS: para Benicarló … (*Op* 7-10-1879), de Valencia … (*Op* 7-10-1879), para Burriana ... (*DT* 1-1-1880).

APOLLON POLLACRA GOLETA FRANCESA: de Cartagena ... (*DT* 14-8-1864), de Valencia ... (*DT* 16-2-1867).

APOLONIA PAILEBOT: de Barcelona … (*Op* 10-2-1900), para Mahon … (*Op* 10-2-1900).

APÓSTOL VAPOR: para Barcelona ... (*DT* 11-9-1862), de Bilbao y Valencia ... (*DT* 11-9-1862), de San Sebastian y Valencia ... (*DT* 20-11-1862), para Santander ... (*DT* 29-11-1862), de Marsella y Barcelona ... (*DT* 23-4-1863), para Santander ... (*DT* 23-4-1863), de Valencia ... (*DT* 14-8-1863), para Barcelona ... (*DT* 18-2-1864), de Marsella ... (*DT* 5-3-1864), para Santander ... (*DT* 1-1-1864), de Valencia ... (*DT* 18-2-1864), para Barcelona ... (*DT* 17-11-1866), de Santander y escalas, ultima de Valencia ... (*DT* 17-11-1866), de Barcelona ... (*DT* 26-10-1867), de Cadiz ... (*DT* 10-12-1867), para Marsella ... (*DT* 8-10-1867), de Santander y Valencia ... (*DT* 7-10-1867), de Marsella y Barcelona ... (*DT* 10-8-1868), para Santander ... (*DT* 11-8-1868), de Marsella y Barcelona ... (*Tarr* 23-7-1870), para Santander ... (*Tarr* 24-7-1870), para Barcelona ... (*DT* 11-2-1875), de Isla Cristina ... (*DT* 22-5-1875), de Sevilla ... (*DT* 11-2-1875).

APROVECHADA LLAGUT: de Barcelona ... (*DT* 5-4-1874) -hi deu haver una mala transcripció perquè el patró és el mateix que el del llagut *Aprovechado*.

APROVECHADO LLAGUT: de Alicante ... (*DT* 11-4-1865), de Aguilas ... (*DT* 1-10-1866), de Valencia ... para San Feliu ... (*DT* 29-8-1869), de San Feliu de Guixols ... (*Tarr* 18-10-1870), para Valencia ... (*Tarr* 19-10-1870), de Torrevieja y Valencia … (*Tarr* 4-3-1871), de Palamós ... (*DT* 2-4-1873), de San Feliu ... (*DT* 28-2-1874), de Valencia ... (*DT* 5-10-1875), de San Feliu de Guixols ... (*DT* 8-1-1876), para Palamós ... (*DT* 4-10-1877), de San Carlos ... (*DT* 3-10-1877), de San Feliu de Guixols ... (*DT* 12-4-1877), de Valencia ... (*DT* 22-8-1877), para Valencia … (*Op* 6-3-1878), de Vinaroz … (*DT* 22-10-1878), para Palamós … (*DT* 12-8-1879), de San Feliu … (*DT* 18-3-1879), para Valencia … (*DT* 18-3-1879), de Valencia y San Carlos ... (*DT* 20-8-1881), para Barcelona … (*DT* 24-4-1886), de Cullera … (*Op* 25-4-1886), para Barcelona ... (*Pr* 17-4-1890), de Valencia ... (*Pr* 17-4-1890).

AQUIDNECK BERGANTÍ GOLETA AMERICÀ: para Messina ... (*Tarr* 17-11-1870), de Nueva York y Gibraltar ... (*Tarr* 25-10-1870).

AQUILA Vegeu: *Aguila*

ARABELLA GOLETA ANGLESA: para Denia ... (*DT* 11-10-1865), de Swansea ... (*DT* 27-9-1865), para Licata ... (*DT* 4-8-1867), de Newport ... (*DT* 17-7-1867), de Swansea ... (*DT* 13-9-1867), para Villanueva ... (*DT* 17-9-1867).

ARANA VAPOR: para Barcelona … (*Tarr* 25-8-1871), de Marsella … (*Tarr* 4-9-1871), de Santander … (*Tarr* 25-8-1871), para Bilbao ... (*Tarr* 20-5-1872), de Marsella y Barcelona ... (*Tarr* 19-5-1872), para Bilbao... (*DT* 20-5-1873), de Gijon … (*DT* 16-1-1873), de Liverpool y escalas ... (*DT* 6-5-1873), de Marsella y Barcelona ... (*DT* 3-2-1873), de Santander y escalas ... (*DT* 4-5-1873), para Valencia ... (*DT* 5-2-1873), para Londres ... (*Op* 21-9-1899), VAPOR ANGLÈS: de Amberes ... (*Op* 7-10-1898), de Barcelona ... (*Op* 27-1-1898), de Hamburgo ... (*Op* 24-6-1898), de Barcelona ... (*Op* 21-1-1899), de Hamburgo ... (*Op* 16-3-1899), para Londres ... (*Op* 22-1-1899), de Amberes … (*Op* 16-6-1900), de Barcelona … (*Op* 28-4-1900).

ARAUCO CORBETA: de Barcelona … (*DT* 16-11-1879), para Rio de la Plata … (*DT* 11-12-1879),.

ARBUTUS CORBETA ANGLESA: de Marsella … (*DT* 7-3-1879).

ARCADIA BERGANTÍ GOLETA ANGLÈS: para Liverpool ... (*DMAN* 8-4-1857), de Newport ... (*DMAN* 19-3-1857).

ARCADION -αρκαδιον- POLLACRA GREGA: de Constantinopla ... (*DT* 2-12-1884), para Taganrok ... (*DT* 30-12-1884).

ARCANGELO, l' / Ø BERGANTÍ ITALIÀ: de Marsella … (*DT* 31-1-1879), para Constntinopla ... (*DT* 18-3-1880), de Dover ... (*DT* 24-4-1883), para Malta ... (*DT* 23-6-1883), BERGANTÍ GOLETA ITALIÀ: para Cartagena …(*PT* 27-1-1889), de Girgenti ... (*Pr* 2-2-1890), para Monastier ... (*Pr* 18-2-1890).

ARCANGELO PADRE CORBETA ITALIANA: para Rio de la Plata … (*DT* 31-7-1885).

ARCÁNGEL SAN RAFAEL POLLACRA EIVISSENCA: de Ibiza ... (*DT* 16-10-1827).

ARCHANGELOS -αρχαγγελος- CORBETA GREGA: de Marianopoli y Marsella ... (*Pr* 26-6-1890).

ARCHDUKE DRUID VAPOR ANGLÈS: de Cette ... (*Merc* 12-12-1888), para Londres ... (*Merc* 13-12-1888).

ARCHIDUC RODOLPHE VAPOR BELGA: para Benisaf … (*Pr* 26-10-1889), para Genova … (*Pr* 2-6-1889), para Savona ... (*Pr* 17-8-1890).

ARCHIMEDE BERGANTÍ ITALIÀ: de Licata ... (*DT* 5-2-1873), para Marsella ... (*DT* 27-2-1873), BERGANTÍ GOLETA ITALIÀ: para Trapani ... (*Op* 14-6-1891), POLLACRA GOLETA ITALIANA: para Malta ... (*DT* 22-4-1883).

ARCHIMIDIS -αρχιμηδης- POLLACRA GREGA: de Berdianska y Kante ... (*PT* 4-3-1888), para Taganrog ... (*PT* 1-4-1888).

ARCONA BERGANTÍ ALEMANY: de Newport … (*DT* 12-5-1878), para Girgenti … (*DT* 30-5-1878).

ARCTIC CORBETA RUSSA: de Bjorneborg, Elseneur y Cowes ... (*DT* 9-2-1870), para Cagliari ... (*Tarr* 1-4-1870), CORBETA SUECA: de Batau, Umea, Helsingborg y Gibraltar ... (*Op* 30-10-1883), para San Thomas ... (*DT* 20-11-1883).

ÅRDAL VAPOR: para Estepona ... (*PL* 24-6-1893).

ARDAMBHAN VAPOR ANGLÈS: de Cette ... (*DT* 27-1-1880), para Glasgow ... (*DT* 5-2-1882), de Liorna ... (*DT* 2-2-1882), para Liverpool ... (*DT* 10-11-1882), de Cette ... (*DT* 5-2-1884), de Nicolaieff, Constantinopla y Dardanelos ... (*DT* 22-10-1884), de Barcelona ... (*PT* 13-12-1887), para Patras ... (*PT* 14-12-1887).

ARDANAZ VAPOR: para Malaga … (*DT* 9-8-1885), de Barcelona … (*Op* 6-8-1886), de Barcelona … (*DT* 16-4-1889), de Barcelona ... (*Pr* 16-2-1890), para Cette ... (*Pr* 18-2-1890), de Barcelona ... (*Op* 29-3-1896), para Vinaroz ... (*Op* 14-4-1896), de Barcelona ... (*Op* 7-4-1897), para Gandia ... (*Op* 10-7-1897), de Barcelona ... (*Op* 25-1-1898), para La Laja ... (*Op* 25-5-1898), de Vinaroz ... (*Op* 8-2-1898).

ARDANCORRACH VAPOR ANGLÈS: de Barcelona ... (*Op* 11-9-1884), de Genova y Liorna … (*Op* 6-8-1886).

ARDANDHU VAPOR ANGLÈS: de Marsella ... (*DT* 7-11-1882), de Barcelona ... (*DT* 4-1-1883), de Barcelona ... (*DT* 16-11-1884), de Marsella ... (*PT* 19-2-1888).

ARDANMORE VAPOR ANGLÈS: de Barcelona ... (*DT* 17-11-1877), para Glasgow ... (*DT* 17-11-1877), de Barcelona … (*DT* 23-1-1878) -malgrat el diferent capità, el tonatge és el mateix que el vapor anglès *Ardanmor*, del 1877-, de Barcelona ... (*DT* 18-1-1881).

ARDANRIGH VAPOR ANGLÈS: para Constantinopla … (*DT* 12-6-1885), de Nicolaieff … (*DT* 2-6-1885), para Denia … (*Op* 21-10-1886).

ARDANTIENE VAPOR ANGLÈS: de Barcelona … (*DT* 19-1-1879), de Barcelona ... (*DT* 16-1-1880).

ARDENACH VAPOR ANGLÈS: de Alicante … (*DT* 19-12-1879), de Barcelona … (*DT* 16-2-1879), de Barcelona ... (*DT* 20-1-1882), de Barcelona ... (*DT* 24-3-1883), de Valencia ... (*DT* 7-9-1883), de Barcelona … (*DT* 20-9-1885), de Liorna … (*Op* 16-2-1886), de Marsella … (*Op* 7-9-1886), de Argel ... (*PT* 1-2-1887).

ARDINGTON VAPOR ANGLÈS: para Burdeos ... (*DT* 24-4-1884).

ARDLE VAPOR ANGLÈS: de Barcelona ... (*Pr* 2-2-1890), para Liverpool ... (*Pr* 2-2-1890), de Cartagena ... (*Op* 22-1-1898), de Newcastle ... (*Op* 12-1-1899), para Oran ... (*Op* 18-1-1899).

ARDOE VAPOR ANGLÈS: de Cavak … (*Op* 7-9-1886), para Ergasteria … (*Op* 12-9-1886), de Malta ... (*CP* 20-6-1893).

ARE FRAGATA AMERICANA: de Gibraltar ... (*DT* 18-10-1809).

AREN BERGANTÍ ANGLÈS: para Rio de la Plata ... (*DT* 4-2-1880).

AREND GOLETA HOLANDESA: para Amsterdam ... (*DT* 5-11-1876), de Swansea ... (*Op* 19-10-1876).

AREÑON BERGANTÍ: para la Havana... (*DT* 23-8-1809), BERGANTÍ CATALÀ: de Havana y Cartagena ... (*DT* 18-3-1810).

ARETHUSA VAPOR ANGLÈS: para Aguilas ... (*Op* 4-8-1897), para Amberes ... (*Op* 21-9-1898), de Barcelona ... (*Op* 16-9-1898).

ARETUSA CORBETA: de Nueva York ... (*DT* 9-9-1867), de Lazareto de Mahon ... (*DT* 25-9-1867), FRAGATA: para Barcelona ... (*DT* 22-10-1867).

ARGEEN CORBETA AMERICANA: de Nueva York y Cartagena ... (*DT* 27-12-1868).

ARGENTINA BERGANTÍ GOLETA ITALIÀ: de Alcudia … (*DT* 18-2-1886), de Niza …(*PT* 19-1-1889), de Oneglia ... (*Pr* 11-9-1890).

ARGO -αργω- BERGANTÍ GOLETA DANÈS: de Barcelona ... (*DT* 3-2-1877), para Rio Janeiro ... (*DT* 16-2-1877), BERGANTÍ GOLETA ITALIÀ: para Genova ... (*Op* 28-10-1896), de Vinaroz ... (*Op* 6-10-1896), BRICBARCA RUSSA: de Rafsa ... (*PT* 7-10-1887), para Pensacola ... (*PT* 25-10-1887),

CORBETA GREGA: de Malta … (*DT* 11-7-1879), de Taganrog … (*DT* 6-8-1879), FRAGATA RUSSA: de Bjorneborg ... Argo ... (*DT* 3-1-1866), para Cagliari ... (*DT* 30-1-1866), GOLETA ANGLESA: para Cartagena ... (*DT* 18-6-1873), de Swansea ... (*DT* 8-6-1873), para Londres ... (*DT* 13-6-1876), de Swansea ... (*DT* 30-5-1876), POLLACRA GREGA: de Constantinopla ... (*DT* 19-9-1875), para Pireo ... (*DT* 13-10-1875), de Nicolajeff, Constantinopla y Gallípolli ... (*DT* 23-6-1876), POLLACRA GOLETA ITALIANA: para Ajaccio ... (*DT* 19-5-1869), de Licata, Messina, Port Escole y Port de Bouc ... (*DT* 8-5-1869), VAPOR ALEMANY: de Berdiansk ... (*Op* 13-12-1900), VAPOR NORUEC: para Barcelona … (*DT* 18-6-1886), para Constantinopla ... (*DT* 25-4-1893), de Malta ... (*CP* 5-11-1893), de Messina ... (*DT* 9-8-1893), para Kertch ... (*DT* 12-11-1893), VAPOR RUS: de Alicante … (*Pr* 12-9-1889), de Alicante ... (*Pr* 20-4-1890), de Barcelona ... (*Pr* 2-9-1890), de Copenhague ... (*Pr* 24-6-1890), de Lazareto de Mahon … (*Op* 10-9-1892), para Malta … (*DT* 15-9-1892).

ARGONAUTI CORBETA ITALIANA: de Barcelona ... (*DT* 6-11-1877), para Rio de la Plata ... (*DT* 24-11-1877).

ARGOS Vegeu: *Argo*

ARGÜELLES VAPOR: de Marsella y Barcelona ... (*DT* 24-5-1869), para Santander ... (*DT* 25-5-1869).

ARGUS BERGANTÍ ANGLÈS: de Cardiff ... (*DT* 15-5-1864), para Huelva ... (*DT* 1-6-1864), VAPOR ANGLÈS: para Cephalonia … (*Op* 20-8-1889), para Civitavecchia ... (*Pr* 4-6-1890), de Terracina ... (*Pr* 30-5-1890).

ARGYRA BERGANTÍ GOLETA ANGLÈS: de Cardif ... (*DT* 14-8-1868), para Villanueva ... (*DT* 18-8-1868), de Swansea ... (*Tarr* 5-8-1870), CORBETA ANGLESA: para Denia ... (*Tarr* 23-8-1870).

ARIA POLLACRA GOLETA: para Santander ... (*DT* 22-3-1863).

ARIADNA CORBETA GREGA: de Marianopoli y Malta ... (*DT* 19-12-1882), VAPOR ANGLÈS: de Marsella ... (*Tarr* 19-10-1870), para Londres ... (*Tarr* 22-10-1870), VAPOR HOLANDÈS: de Cartagena ... (*DT* 30-3-1881) -és grafiat al diari com Triadne, però coincideix el capità amb el d'aquests vapors holandesos-, de Alicante ... (*DT* 19-12-1882), de Barcelona ... (*DT* 13-2-1883), de Génova ... (*Op* 24-2-1899), de Liorna ... (*Op* 5-10-1899), de Marsella ... (*Op* 28-11-1899), para Rotterdam ... (*Op* 24-2-1899), de Genova … (*DC* 29-3-1900), de Liorna y Marsella … (*Op* 30-1-1900), para Rotterdam … (*Op* 30-1-1900), VAPOR RUS: de Marsella ... (*Op* 14-9-1897), de Marsella ... (*Op* 25-3-1898), para Helsingfors ... (*Op* 21-9-1899), de Marsella ... (*Op* 4-4-1899).

ARIADNE -αριαδνη- Vegeu: *Ariadna*

ARIADNE COUPPA -αριαδνη κουππα- CORBETA GREGA: de Malta ... (*DT* 11-7-1882), para Tangarog ... (*DT* 1-8-1882), para Taganrog ... (*DT* 12-1-1883).

ARICA GOLETA ANGLESA: de Newport ... (*DT* 10-6-1863).

ARIEL BERGANTÍ ALEMANY: de Newport ... (*DT* 7-2-1870), de Torrevieja ... (*DT* 1-3-1870), de Bjorneborg ... (*Op* 1-11-1877), para Bristol ... (*DT* 19-12-1877), BERGANTÍ GOLETA ANGLÈS: para Gibraltar ... (*DT* 1-8-1863), de Glasgou ... (*DT* 20-3-1863), para Pomaron ... (*DT* 2-4-1863), para Poma-

ron ... (*DT* 26-3-1865), VAPOR ANGLÈS: de Liorna y Barcelona ... (*DT* 10-2-1881).

ARION BERGANTÍ GOLETA ALEMANY: de Barcelona … (*BOT* 6-6-1871), para Rio Janeiro … (*BOT* 14-6-1871), de Marsella ... (*Tarr* 2-2-1872), para Buenos-Ayres ... (*Tarr* 20-2-1872), GOLETA ALEMANYA: de Barcelona ... (*DT* 18-3-1875), para San Petersburgo ... (*DT* 28-3-1875).

ARIOSTO VAPOR ANGLÈS: de Barcelona ... (*PT* 30-10-1887), para Montevideo, Buenos Aires y Rosario de Santa Fe ... (*PT* 30-10-1887), de Barcelona ... (*PT* 3-4-1888), para Montevideo, Buenos Aires y Rosario de Santa Fe ... (*PT* 4-4-1888), de Barcelona …(*PT* 29-1-1889), para Montevideo …(*PT* 30-1-1889), de Valencia … (*DT* 3-12-1892), de Genova ... (*DT* 7-9-1893), para Montevideo y Rosario de Santa Fe ... (*DT* 7-9-1893), de Genova ... (*Op* 11-3-1894), para Montevideo ... (*Op* 13-3-1894).

ARISA POLLACRA: de Arceo y Mallorca... (*DT* 27-12-1810).

ARISAIG VAPOR ANGLÈS: para Cartagena … (*DT* 9-10-1885).

ARISTEA BERGANTÍ GOLETA: de Civitavecchia ... (*Op* 30-7-1895), para Malta ... (*Op* 4-8-1895), GOLETA ITALIANA: de Cartagena … (*DT* 27-11-1878), VAPOR GREC: de Marianópoli ... (*Op* 21-10-1899), para Valencia ... (*Op* 24-10-1899).

ARISTEAS -αριστέας- Vegeu: *Aristea*

ARÍSTIDES POLLACRA: de Palma de Mallorca ... (*DT* 27-4-1863), para Rio Janeiro ... (*DT* 9-5-1863), de Palma de Mallorca ... (*DT* 31-8-1864), para Rio Janeiro ... (*DT* 14-9-1864).

ARISTODEMO POLLACRA ITALIANA: de Castellamare y Porto ferrajo ... (*DT* 10-7-1865), para Constantinopla ... (*DT* 20-7-1865).

ARKONA Vegeu: *Arcona*

ARKTIS Vegeu: *Arctic*

ARLA VAPOR SUEC: de Valencia ... (*PT* 25-2-1888).

ARMENIE VAPOR FRANCÈS: de Marsella y Barcelona ... (*DT* 17-2-1882).

ARMIDA BERGANTÍ ITALIÀ: de Malta … (*Op* 6-11-1886), para Tunez ... (*PT* 17-3-1887), POLLACRA ITALIANA: para Cagliari ... (*Tarr* 13-11-1870), de Hull ... (*Tarr* 15-10-1870).

ARMIN BERGANTÍ ALEMANY: de Villanueva ... (*DT* 17-2-1881).

ARMININA, l' BATEU ITALIÀ: de Marsella … (*DT* 5-2-1878). Potser el nom del vaixel és *Erminia*.

ARMONIA -αρμονια- BERGANTÍ GOLETA: para Muros ... (*DMAN* 21-10-1857), de Villanueva ... (*DMAN* 20-10-1857), BERGANTÍ GOLETA ITALIÀ: para Gibraltar ... (*DT* 26-5-1881), CORBETA ITALIANA: para Constantinopla ... (*DT* 8-12-1869), de Sulina, Constantinopla, Messina y Liorna ... (*DT* 22-11-1869), POLLACRA GREGA: de Ibraile, Constantinopla y Castellamare ... (*DT* 30-5-1869), para Sira ... (*DT* 29-6-1869), POLLACRA GOLETA: de Villagarcia y Malaga ... (*DMAN* 3-2-1859), TARTANA ITALIANA: de Tolon ... (*DT* 30-11-1882), VAPOR ITALIÀ: de Constantinopla ... (*Op* 2-12-1896), para Marsella ... (*DT* 8-12-1896), para Génova ... (*Op* 6-5-1899), de La Nouvelle ... (*Op* 22-12-1899), de Palermo ... (*Op* 2-5-1899).

ARMOURER VAPOR ANGLÈS: de Liorna ... (*Op* 18-10-1900).

ARNALDO BERGANTÍ ITALIÀ: para el Rio de la Plata ... (*DT* 7-5-1865), de Genova y Mahon ... para Buenos-Ayres ... (*DT* 16-8-1869).

ARNE CORBETA NORUEGA: para Torrevieja ... (*PT* 17-9-1887).

ARNO VAPOR DANÈS: de Barcelona ... (*Op* 8-12-1899), para Copenhague ... (*Op* 8-12-1899), de Genova y Mesina … (*DC* 11-3-1900).

ARNON CORBETA NORUEGA: de Skelleftea y Elseneur ... (*DT* 18-9-1875), para Torrevieja ... (*DT* 12-10-1875).

ARRA GOLETA ANGLESA: de Tierra Nueva y Gibraltar ... (*DT* 9-12-1809).

ARRANMORE Vegeu: *Ardanmore*

ARROGANTE LLAGUT: de Barcelona ... (*DT* 19-10-1863), para Isla Cristina ... (*DT* 5-11-1863), para Ayamonte ... (*DT* 18-6-1864), para Barcelona ... (*DT* 31-5-1864, de Málaga, Vélez Málaga y Almeria ... (*DT* 29-5-1864), para Ayamonte ... (*DT* 17-8-1867), de San Feliu de Guixols ... (*DT* 8-8-1867), para Cadiz ... (*DT* 16-1-1868), para Cadiz ... (*DT* 22-8-1869), para Barcelona ... (*Tarr* 20-7-1870), para Cadiz ... (*Tarr* 27-7-1870), de Isla Cristina y Valencia ... (*Tarr* 20-7-1870), para Sevilla ... (*Tarr* 5-2-1870), para Isla Cristina ... (*DT* 31-8-1873), de San Fernando... (*DT* 17-8-1873), para Barcelona ... (*DT* 6-2-1874), para Cadiz ... (*DT* 22-4-1874), de Isla Cristina ... (*DT* 1-2-1874), para Isla Cristina ... (*DT* 8-4-1876), de Isla de San Fernando, Cartagena y Alicante ... (*DT* 23-3-1876), para Isla Cristina … (*Pr* 27-6-1889), de Valencia … (*Merc* 22-6-1889), para Ayamonte ... (*Pr* 7-9-1890), de Vejer ... (*DT* 15-7-1891), para Alicante ... (*Op* 8-9-1897), para Isla Cristina ... (*Op* 16-9-1899), de Vejer ... (*Op* 12-9-1899), de Barbate y Valencia … (*DT* 8-6-1900), de Vejer … (*Op* 18-10-1900).

ARROGANTE EMILIO BERGANTÍ: para Rio de la Plata ... (*DT* 23-6-1880), de Barcelona ... (*DT* 24-5-1881), para Rio de la Plata ... (*DT* 12-6-1881).

ARTELARE BERGANTÍ ANGLÈS: de Terranova ... (*DT* 8-11-1810).

ARTEMARE Vegeu: *Artelare*

ARTEMISA GOLETA: de Alicante ... (*DMAN* 18-4-1857), LLAGUT: para Barcelona ... (*DMAN* 10-8-1856), de Cullera, Valencia y Mataró ... (*DMAN* 10-7-1856), para Rosas ... (*DMAN* 11-7-1856), para Barcelona ... (*DMAN* 27-1-1857), de Cullera y Valencia ... (*DMAN* 4-4-1857), para Barcelona ... (*DMAN* 11-2-1859), de Cullera ... (*DMAN* 10-5-1859), de Valencia ... (*DMAN* 11-2-1859), LLAGUT VALENCIÀ: de Valencia y Cullera ... (*FarF* 31-5-1845).

ARTHUR VAPOR ANGLÈS: de Taganrog ... (*PT* 11-10-1887).

ARTOIS VAPOR FRANCÈS: de Barcelona ... (*Op* 22-3-1884), de Barcelona … (*DT* 10-12-1885).

ARTURITO BERGANTÍ GOLETA: para Buenos Ayres … (*BOT* 8-7-1871).

ARTURO BERGANTÍ ITALIÀ: para Civitavecchia ... (*DT* 28-7-1862), LLAGUT: para Barcelona ... (*DT* 24-10-1862), para Cartagena ... (*DT* 4-11-1862), POLLACRA ITALIANA de Liorna y Portvendres ... (*DT* 10-7-1862), de Portoferrajo y Tolon ... (*DT* 6-10-1862), de Civitavechia y Liorna ... (*DT* 26-5-1863), para Messina ... (*DT* 16-10-1863), de Marsella ... (*DT* 27-9-1863), de Agde ... (*DT* 25-5-1864), de Civitavechia y Liorna ... (*DT* 18-1-1864), para Génova ... (*DT* 6-2-1864), de Marciana ... (*DT* 5-10-1864),

de Castellamar y Portoferrajo ... (*DT* 31-1-1865), para Civitavecchia ... (*DT* 14-2-1865), de Castellammare y Portoferrajo ... (*DT* 29-6-1866), de Cette y Mahon ... (*DT* 30-11-1866), para Constantinopla ... (*DT* 15-7-1866), para Liorna ... (*DT* 23-12-1866), de Liorna ... (*DT* 30-4-1867), de Liorna ... (*DT* 15-8-1868), para Malta ... (*DT* 5-9-1868), de Port de Boue ... (*DT* 15-12-1868), para Civitavecchia ... (*DT* 8-1-1869), de Liorna ... (*DT* 15-4-1869), para Malta ... (*DT* 4-5-1869), de Liorna ... (*DT* 30-1-1870), para Malta ... (*Tarr* 2-4-1870), para Napoles ... (*Tarr* 26-5-1870), de Civitavecchia … (*Tarr* 26-5-1871), para Constantinopla … (*Tarr* 28-2-1871), de Liorna … (*Tarr* 19-2-1871), para Malta … (*BOT* 6-6-1871), de Vietri, Portoferrajo … (*Tarr* 5-8-1871), para Almeria ... (*Tarr* 3-1-1872), de Civitavecchia ... (*Tarr* 21-3-1872), para Malta ... (*Tarr* 31-3-1872), de Portoferrajo y Liorna ... (*Tarr* 28-5-1872), de Civitavechia y Villafranche ... (*DT* 13-3-1873), de Liorna ... (*DT* 22-8-1873), para Malta ... (*DT* 22-3-1873), de Portoferrajo... (*DT* 5-10-1873), de Niza ... (*DT* 7-4-1874), de Terranova ... (*DT* 23-5-1874), de Civitavecchia ... (*DT* 1-8-1875), de Liorna ... (*DT* 16-2-1875), para Malta ... (*DT* 27-2-1875), de Marsella ... (*DT* 9-11-1875), de Portoferrajo ... (*DT* 11-9-1875), de Civitavechia y Liorna ... (*DT* 9-1-1876), para Malta ... (*DT* 20-1-1876), de Terranova de Pausonias y Liorna ... (*DT* 4-5-1876), de Terranova y Pausanias ... (*DT* 4-8-1876), de Terranova Pansana ... (*DT* 5-10-1876), para Civitavecchia ... (*DT* 30-9-1877), para Malta … (*DT* 10-2-1878), de Vendrell … (*DT* 19-10-1879), POLLACRA TOSCANA: de Civitavecchia y Portoferrajo ... (*DMAN* 4-8-1857), para Liorna ... (*DMAN* 14-6-1857), de Portoferrajo ... (*DMAN* 17-5-1859).

ARTUSHOF VAPOR ALEMANY: para Portman ... (*Pr* 22-1-1890).

ARVIO POLLACRA GOLETA: para Ibiza ... (*Op* 5-1-1896).

ARWIO CORBETA RUSSA: para Chipre … (*DT* 30-9-1879).

ARZAC GOLETA DE 3 PALS AMERICANA de Nevport ... (*DT* 21-9-1863), para San Francisco de California y Màlaga ... (*DT* 30-10-1863).

ARZUCINA Vegeu: *Sucina*

ASCOLTA BERGANTÍ ITALIÀ: para Oran … (*Op* 8-3-1885), CORBETA ITALIANA: de Berdiansk … (*DT* 27-1-1885).

ASCUPART VAPOR ANGLÈS: para Barcelona ... (*PT* 2-10-1887), de Gibraltar ... (*Pr* 4-1-1891).

ASIA CORBETA PRUSSIANA: de Cardiff ... (*DT* 15-1-1865), para Torrevieja ... (*DT* 14-2-1865), POLLACRA GOLETA: para Barcelona ... (*DMAN* 17-11-1857), de Muros, Alicante y Villajoyosa ... (*DMAN* 17-11-1857), de Noya y Muros ... (*DT* 16-3-1863), de Noya, Muros y Alicante ... (*DT* 25-2-1864), para Santander ... (*DT* 1-3-1864), VAPOR ANGLÈS: de Cartagena ... (*Op* 23-10-1880), VAPOR FRANCÈS: de Barcelona ... (*Op* 18-9-1884), de Barcelona ... (*PT* 27-4-1887), VAPOR CORREO: de Marsella y Barcelona ... (*PT* 5-3-1887).

ASIE Vegeu: *Asia*

ASIEN Vegeu: *Asia*

ASK VAPOR NORUEC: para Barcelona ... (*PT* 14-4-1888), para Valencia … (*Pr* 1-8-1889), para Civitavecchia ... (*Pr* 2-10-1890).

ASMA GOLETA DANESA: para Malaga … (*BOT* 24-2-1871), de Villanueva … (*Tarr* 22-2-1871).

ASPASIA -ασπασια- CORBETA GREGA: de Marianopoli, Constantinopla y Mahon ... (*Tarr* 4-11-1870), CORBETA ITALIANA: para Rio de la Plata ... (*DT* 24-3-1869), de Civitavecchia ... (*Op* 11-12-1877).

ASPASIA A. Vegeu: *Aspasia Ambanopulos*

ASPASIA AMBANOPULOS -ασπασια αμπανοπουλος- CORBETA GREGA:: para Taganrog ... (*DT* 11-2-1883), para Taganrok … (*Op* 17-8-1886), de Marsella … (*PT* 5-3-1889), de Constantinopla ... (*DT* 18-3-1893), para Taganrog ... (*DT* 16-4-1893).

ASPIRANT GALEAS NORUEC: de Bergen ... (*DT* 8-3-1870), para Rio Janeiro ... (*Tarr* 22-4-1870).

ASSENZA CORBETA ITALIANA: para Porto Bessa (en Córdova) ... (*DT* 8-5-1864).

ASSIMULA -ασημουλα- BERGANTÍ GOLETA GREC: de Constantinopla y Barcelona ... (*DT* 8-8-1882), para Tangarok ... (*DT* 30-8-1882), de Napoles … (*Op* 3-2-1885), para Taganrok … (*Op* 27-2-1885), para Taganrog ... (*PT* 8-9-1887), para Taganrog ... (*Op* 13-2-1896).

ASSOMPTION GOLETA FRANCESA: para Port de Boue ... (*Op* 21-4-1897), POLLACRA GOLETA FRANCESA: para Barcelona ... (*Op* 1-6-1897), de Port de Boue ... (*Op* 1-6-1897), para Port de Bouc ... (*Op* 9-5-1899), de Valencia ... (*Op* 9-5-1899).

ASSUNTA, l' / la / Ø BERGANTÍ ITALIÀ: para Valencia ... (*DT* 12-5-1861), para Constantinopla ... (*DT* 28-7-1861), CORBETA ITALIANA: para Buenos Ayres ... (*DT* 19-1-1873), de Nueva York ... (*DT* 20-12-1881), para Torrevieja ... (*DT* 20-1-1882), PAILEBOT SARD: para Alicante ... (*DMAN* 30-1-1857), de Cette ... (*DMAN* 8-4-1857), para Liorna ... (*DMAN* 13-4-1857), de Spesia y Marsella ... (*DMAN* 29-1-1857), POLLACRA ITALIANA de Marsella ... (*DT* 15-7-1861), para Civitavechia ... (*DT* 9-6-1864), de Genova ... (*Tarr* 20-2-1872), para el Rio de la Plata ... (*Tarr* 29-2-1872), POLLACRA SARDA: de Genova ... (*DT* 6-5-1861), TARTANA ITALIANA: de Genova, Marsella y Port de Boue ... (*DT* 8-11-1868).

ASSUNTA MARIA POLLACRA ITALIANA: de Licata y Cagliari ... (*DT* 23-5-1864),.

ASTERIA BERGANTÍ ANGLÈS: de Rosas ... (*DT* 12-12-1876), para Santos ... (*DT* 17-12-1876).

ASTRAEA BERGANTÍ GOLETA HOLANDÈS: para Filadelphia ... (*Tarr* 28-4-1872), de Swansea ... (*Tarr* 3-3-1872), GOLETA ANGLESA: de Cardiff ... (*DT* 2-5-1865), para Pomaron ... (*DT* 11-5-1865), GOLETA ITALIANA: para Constantinopla … (*BOT* 31-3-1871), de Licata … (*Tarr* 18-3-1871), de Niza ... (*DT* 23-2-1883), LLAGUT: de Barcelona ... (*DT* 21-1-1875), para Tortosa ... (*DT* 23-1-1875), de Aguilas ... (*Op* 17-8-1894), para Tortosa ... (*Op* 17-8-1894), para Tortosa ... (*Op* 30-4-1897), para Aguilas ... (*Op* 4-11-1898), de Tortosa ... (*Op* 26-10-1898).

ASTREA Vegeu: *Astraea*

ASTRID CORBETA SUECA: de Liorna ... (*DT* 17-2-1865), para Rio Janeiro ... (*DT* 8-3-1865).

ASTRONOM VAPOR ALEMANY: para Mesina ... (*DT* 7-3-1883).

ASTURIAN PRINCE VAPOR ANGLÈS: de Liorna y Marsella ... (*Op* 15-1-1895), para Valencia ... (*Op* 15-1-1895).

ASTURIAS FRAGATA DE GUERRA: para la mar ... (*DT* 22-7-1869), LLAGUT: para Barcelona ... (*DT* 20-3-1883), VAPOR: de Gijon ... (*DT* 9-12-1869), para Santander ... (*DT* 11-12-1869), para Barcelona ... (*Tarr* 18-1-1870), para Bilbao ... (*Tarr* 24-3-

1870), de Cartagena ... (*Tarr* 22-11-1870), de Gijon ... (*Tarr* 17-1-1870), para Santander ... (*DT* 22-1-1870), para Barcelona … (*Tarr* 8-2-1871), de Bilbao … (*Tarr* 8-2-1871), de Gijon … (*Tarr* 2-10-1871), de Santander … (*BOT* 18-7-1871), de Barcelona ... (*Tarr* 15-4-1872), para Bilbao ... (*Tarr* 11-1-1872), de Gijon ... (*Tarr* 10-1-1872), para Barcelona ... (*DT* 17-6-1873), para Bilbao... (*DT* 28-6-1873), de Marsella ... (*DT* 15-8-1874), para Barcelona ... (*DT* 8-1-1875), para Bilbao ... (*DT* 19-1-1875), de Marsella ... (*DT* 2-5-1875), de Santander ... (*DT* 7-1-1875), para Barcelona ... (*DT* 4-1-1876), para Bilbao ... (*DT* 13-1-1876), de Gijon ... (*DT* 15-9-1876), de Marsella ... (*DT* 4-4-1876), de Santander ... (*DT* 2-1-1876), de Barcelona ... (*DT* 14-1-1877), para Bilbao ... (*DT* 16-1-1877), de Gijon ... (*DT* 1-3-1877), de Marsella ... (*DT* 24-7-1877), de Santander ... (*DT* 31-8-1877), de Barcelona … (*DT* 4-1-1878), para Barcelona … (*DT* 12-2-1879), de Marsella … (*Op* 18-10-1879), de Marsella ... (*DT* 25-9-1880), para Barcelona ... (*DT* 2-3-1882), de Santander … (*Op* 24-8-1886), para Barcelona ... (*PT* 4-10-1887), para Barcelona ... (*PT* 2-2-1888), para Barcelona ... (*Pr* 28-1-1891), para Barcelona … (*PL* 27-1-1892), de Gijon ... (*DT* 4-8-1893), de Valencia ... (*Op* 16-10-1894), de Valencia ... (*Op* 11-1-1895).

ASUNCIÓN, la / Ø BERGANTÍ GOLETA: para Ferrol ... (*DT* 1-7-1873), FALUTX ANGLÈS: de Valencia ... (*DT* 2-1-1810), LLAGUT: de Villanueva ... (*DT* 3-7-1809), para Burriana ... (*DT* 5-8-1863), de Villanueva ... (*DT* 19-3-1863), de Burriana ... (*DT* 21-3-1864), de Villanueva ... (*DT* 2-4-1864), para Burriana ... (*DT* 9-5-1865), de Villanueva ... (*DT* 24-4-1865), de Cullera ... (*DT* 8-1-1866), de Villanueva ... (*DT* 7-3-1866), para Barcelona ... (*DT* 2-3-1867), de Cullera ... (*DT* 22-1-1867), de Garrucha ... (*DT* 1-3-1867), de Villanueva ... (*DT* 2-10-1867), de Barcelona ... (*DT* 1-1-1868), para Villanueva ... (*DT* 1-1-1868), de Cullera ... para Barcelona ... (*DT* 15-4-1869), de Villanueva ... (*DT* 30-1-1869), de Villanueva ... (*DT* 13-2-1870), de Barcelona … (*Tarr* 18-8-1871), para Villanueva … (*Tarr* 19-8-1871), para Barcelona ... (*Tarr* 7-3-1872), para Villanueva ... (*Tarr* 21-3-1872), de Cullera y Valencia ... (*DT* 25-11-1873), para Villanueva … (*DT* 12-1-1873), de Vinaroz ... (*DT* 12-1-1873), para Barcelona ... (*DT* 1-7-1877), de Mostaganem ... (*DT* 28-6-1877), de Villanueva … (*DT* 8-1-1879), de Barcelona ... (*DT* 28-5-1881), de Valencia ... (*DT* 28-3-1882).

ATALANTA CORBETA NORUEGA: para Willmington ... (*DT* 28-1-1886), VAPOR SUEC: de Argel ... (*DT* 14-3-1882), para Barcelona ... (*PT* 20-1-1887).

ATAULFO BERGANTÍ: para Rio de la Plata ... (*DT* 27-1-1881).

ATHANASIA VAGLIANO -αθανασια βαλλιάνου / αθανασιος βαλλιάνος- CORBETA GREGA: de Marsella … (*DT* 11-12-1892).

ATHANASIO VAGLIANO Vegeu: *Athanasia Vagliano*

ATHELSTONE VAPOR: para Adre … (*Pr* 9-11-1889), VAPOR ANGLÈS: para Malta ... (*Op* 29-4-1888).

ATLAND VAPOR SUEC: de Civitavecchia ... (*Op* 22-2-1898).

ATLANTA CORBETA RUSSA: de Abo, Elseneur y Plipnouth ... (*DT* 30-1-1883), para Barcelona ... (*DT* 4-2-1883).

ATLANTE LLAGUT: de Valencia ... (*DT* 16-6-1861), de Malaga ... (*DT* 18-7-1862), para Valencia ... (*DT* 23-7-1862).

ATLANTIQUE VAPOR FRANCÈS: de Barcelona ... (*Pr* 17-2-1891), para Niza ... (*Pr* 11-3-1891), para Sousse ... (*DT* 1-7-1891).

ATLAS BERGANTÍ GOLETA AMERICÀ: Nueva York y Gibraltar … (*BOT* 1-7-1871).

ATOCHA FRAGATA DE GUERRA ESPANYOLA -no indica el port de procedència- (*DT* 19-3-1809).

ATRACTIVO MÍSTIC CATALÀ: de Barcelona ... (*FarF* 2-10-1844), PAILEBOT: de la Coruña, Ferrol y Vigo ... (*DMAN* 15-3-1857), para Barcelona ... (*DT* 30-11-1862), de Santander y Santa Pola ... (*DT* 29-11-1862), de Alicante ... (*DT* 13-7-1865), de Barcelona ... (*DT* 31-1-1865), para Santander ... (*DT* 12-2-1865), para Barcelona ... (*DT* 23-1-1866), de Cadiz ... (*DT* 21-1-1866), para Santander ... (*DT* 13-11-1866), de Bayona y Santa Pola ... (*DT* 30-8-1867), de Malaga y Alfaques ... (*DT* 4-5-1867), para Santander ... (*DT* 21-5-1867), de Arrecife, Malaga y Cartagena ... (*Tarr* 12-9-1870), de Barcelona ... (*DT* 8-1-1874), para Santa Cruz de Tenerife ... (*DT* 15-1-1874).

ATREVIDA POLLACRA: para Barcelona ... (*BOT* 30-11-1870), de Laguna de Terminos y Mahon ... (*Tarr* 31-10-1870).

ATREVIDO, el / Ø BERGANTÍ: de Puerto Rico y Càdiz ... (*DT* 27-6-1810), BERGANTÍ CATALÀ: de Villanueva ... (*DT* 11-1-1810), BERGANTÍ ESPANYOL: de Cádiz y Benicarló ... (*DT* 9-5-1810), BERGANTÍ GALLEC: de Alicante ... (*DT* 5-12-1808), LLAGUT: para Alicante ... (*DMAN* 5-12-1857), de Cullera ... (*DMAN* 22-10-1857), para la Escala ... (*DMAN* 22-10-1857), de Cullera ... (*DMAN* 28-4-1859), para la Escala ... (*DMAN* 28-4-1859), para Rosas ... (*DT* 30-10-1864), de San Pedro del Pinatar ... (*DT* 26-10-1864), para Cullera ... (*DT* 18-2-1865), de Valencia y San Carlos de Alfaques ... (*DT* 10-2-1865).

ATTIVITÀ VAPOR ITALIÀ: de Taganrog ... (*Op* 30-11-1900), de Genova y Barcelona … (*PL* 18-3-1892).

ATTIVO BERGANTÍ ITALIÀ: para Oran … (*Op* 5-8-1885), de Trieste … (*DT* 21-7-1885).

AUD VAPOR NORUEC: para Burdeos … (*DT* 15-12-1892), de Calais y Mahon … (*DT* 14-12-1892), de Alicante ... (*DT* 9-4-1893), de Cardiff ... (*PL* 11-6-1893), de Grao ... (*DT* 15-6-1893), de Valencia ... (*Op* 14-3-1893).

AUDAX BERGANTÍ ANGLÈS: para Carloforte ... (*DT* 8-8-1867).

AUDAZ, el / Ø BERGANTÍ GOLETA: para Barcelona ... (*DT* 12-5-1862), de Coruña y Alicante ... (*DT* 9-5-1862), GOLETA ANGLESA: de Malta ... (*DT* 22-6-1809), VAPOR: para Barcelona ... (*DT* 29-10-1862), de Tortosa ... (*DT* 29-10-1862).

AUGUR CORBETA SUECA: para Torrevieja … (*DT* 27-10-1886).

AUGUST VAPOR SUEC: para Valencia ... (*Op* 10-11-1897).

AUGUSTA BERGANTÍ ALEMANY: para Londres ... (*Tarr* 28-3-1872), de Swansea ... (*Tarr* 3-3-1872), BERGANTÍ NORUEC: de Amberes y Gibraltar ... (*DT* 19-3-1861), para Montevideo ... (*DT* 18-4-1861), de Cristiansund ... (*DT* 5-3-1865), para Trapani ... (*DT* 24-3-1865), para Barcelona ... (*DT* 22-1-1867), de Cristiansund y Cartagena ... (*DT* 13-1-1867), de Bergen ... (*DT* 1-4-1869), para Rio Janeiro ... (*DT* 25-4-1869), para Setubal ... (*DT* 6-6-1874), CORBETA ALEMANYA: de Girgenti ... (*DT*

1-3-1870), de Swansea ... (*DT* 8-2-1870), CORBETA ANGLESA: de Hartlepool ... (*DT* 5-9-1868), para Sainz ... (*DT* 1-4-1869), CORBETA RUSSA: para Torrevieja ... (*DT* 13-4-1869), GOLETA ALEMANYA: de Swansea ... (*DT* 4-12-1868), GOLETA PRUSSIANA: de Barcelona ... (*DT* 26-1-1866), para Nueva York ... (*DT* 25-2-1866), LLAGUT FRANCÈS: de Barcares ... (*DMAN* 29-1-1857), POLLACRA GOLETA FRANCESA: de Marsella … (*Tarr* 26-11-1871), para Cartagena … (*Tarr* 10-12-1871), VAPOR NORUEC: de Barcelona ... (*DT* 14-10-1884), para Lisboa ... (*DT* 14-10-1884).

AUGUSTE, l' Vegeu: *Augusta*

AUGUSTE CONSEIL VAPOR FRANCÈS: para Cadiz … (*Op* 9-5-1886).

AUGUSTE ET LAURENT LLAGUT FRANCÈS: de Marsella ... (*DMAN* 16-11-1857), para la Nouvelle ... (*DMAN* 21-11-1857), para San Carlos de Alfaques ... (*DMAN* 20-2-1857), para Agde ... (*DT* 27-1-1874), de Cette y Nouvelle ... (*DT* 21-1-1874), de Castellon ... (*DT* 5-4-1874).

AUGUSTE MARIE BERGANTÍ FRANCÈS: para Marsella ... (*DT* 28-1-1862), de Neuport ... (*DT* 12-1-1862).

AUGUST FERDINAND GOLETA DANESA: de Barcelona ... (*DT* 7-10-1864), para Copenhague ... (*DT* 16-10-1864).

AUGUSTIN Vegeu: *Agustín*

AUGUSTIN DÉSIRÉ BATEU FRANCÈS: de Marsella ... (*DMAN* 2-1-1859).

AUGUSTINE VICTOIRE TARTANA FRANCESA: de Marsella ... (*DMAN* 14-11-1857).

AUGUSTO BERGANTÍ GOLETA ITALIÀ: de Civitavecchia … (*DT* 24-2-1889), VAPOR: de Barcelona ... (*Tarr* 4-9-1870), de Bilbao ... (*Tarr* 13-8-1870), para Marsella ... (*Tarr* 15-8-1870), para Barcelona … (*BOT* 22-1-1871), de Bilbao … (*Tarr* 6-12-1871), para Marsella … (*Tarr* 7-12-1871), de Santander … (*BOT* 21-1-1871), para Barcelona ... (*Tarr* 20-3-1872), de Bilbao ... (*Tarr* 20-3-1872), para Santander ... (*Tarr* 27-3-1872), de Pasages y escalas ... (*DT* 18-10-1873), para Bilbao ... (*DT* 17-12-1874), de Barcelona ... (*DT* 5-6-1875), para Gibraltar ... (*DT* 3-8-1875), para Marsella ... (*DT* 19-2-1875), de Santander ... (*DT* 18-2-1875), para Alicante ... (*DT* 2-7-1876), para Bilbao ... (*DT* 20-1-1876), de Cette ... (*DT* 2-7-1876), de Marsella y Barcelona ... (*DT* 18-1-1876), de Santander ... (*DT* 18-3-1876), de Barcelona ... (*DT* 3-8-1877), para Cartagena ... (*DT* 4-4-1877), de Marsella ... (*DT* 4-4-1877).

AUGUSTO MARIA Vegeu: *Auguste Marie*

AUGUSTO Y LORENZO BATEU FRANCÈS: para Marsella ... (*DMAN* 11-3-1857), de San Carlos de Alfaques ... (*DMAN* 11-3-1857).

AUGUSTUS VAPOR ALEMANY: de Hamburgo ... (*DT* 22-12-1881), para Cartagena ... (*DT* 23-12-1881).

AUK VAPOR ANGLÈS: de Valencia … (*DT* 4-7-1879), de Barcelona ... (*DT* 14-8-1880), de Barcelona ... (*DT* 27-5-1882).

AUKATHOR CORBETA NORUEGA: para Sidney ... (*DT* 25-4-1880), VAPOR NORUEC: para Barcelona … (*Op* 17-2-1886), para Barcelona ... (*Pr* 3-7-1890).

AURA -αυρα- CORBETA GREGA: de Taganrog ... (*DT* 15-7-1890), de Taganrog ... (*PL* 29-9-1893), (*DT* i *CP* i *OP* 1-10-1893).

AURELIA BERGANTÍ GOLETA ITALIÀ: para Cartagena ... (*DT* 21-6-1876), de Vietri ... (*DT* 7-6-1876), GOLETA: para Barcelona ... (*DT* 2-6-1862), de Santander ... (*DT* 1-6-1862), para Gijon … (*Tarr* 1-3-1871), de Licata y Siracusa … (*Tarr* 7-2-1871), LLAGUT: de Barcelona y Vendrell ... (*DMAN* 13-6-1857), para Sevilla ... (*DMAN* 23-6-1857), para Barcelona ... (*DMAN* 27-5-1859), de Sevilla ... (*DMAN* 26-5-1859), de Barcelona y Vendrell ... (*DT* 13-7-1861), para Cadiz ... (*DT* 28-1-1861), para Barcelona ... (*DT* 15-8-1862), de Sevilla ... (*DT* 14-8-1862), de Barcelona ... (*DT* 7-3-1863), para Benicarló ... (*DT* 10-1-1863), de Mataró ... (*DT* 1-10-1863), de Sevilla y San Carlos de Barrameda ... (*DT* 9-1-1863), de Barcelona ... (*DT* 27-2-1864), para Cádiz ... (*DT* 21-7-1864), para Sevilla ... (*DT* 4-3-1864), para Barcelona ... (*DT* 10-3-1865), de Sevilla, Cádiz y Málaga ... (*DT* 4-3-1865), de Alicante ... (*DT* 9-10-1866), para Barcelona ... (*DT* 15-2-1866), de Sevilla, San Lucar y Cadiz ... (*DT* 15-2-1866), de Barcelona ... (*DT* 4-5-1867), para Sevilla ... (*DT* 11-5-1867), para Cadiz ... (*Tarr* 23-4-1870), de Vendrell ... (*Tarr* 18-4-1870), de Alicante … (*Tarr* 14-8-1871), para Barcelona … (*Tarr* 16-8-1871), de Cartagena … (*Tarr* 7-11-1871), VAPOR ITALIÀ: de Cartagena ... (*Op* 11-12-1877), para Cette ... (*DT* 14-12-1877), de Marsella ... (*DT* 4-12-1877).

AURELIANO BERGANTÍ ITALIÀ: para Buenos Aires ... (*DT* 29-12-1866), de Genova y Mahon ... (*DT* 19-12-1866).

AURELINO VAPOR: para Bilbao ... (*PT* 29-4-1887).

AUREVORI CORBETA RUSSA: de Swansea ... (*DT* 23-3-1869).

AURORA BALANDRA FRANCESA: de Marsella, Port de Boue y Palamós ... (*DT* 31-12-1868), para Nouvella ... (*DT* 5-1-1869), de La Nouvelle ... (*DT* 29-12-1875), para La Nouvelle ... (*DT* 2-2-1876), de la Nouvelle ... (*Op* 24-3-1882), para Cette … (*Pr* 1-9-1889), de la Nouvelle …(*PT* 22-1-1889), BATEU FRANCÈS: de Portvendres … (*DT* 12-1-1878), BERGANTÍ NORUEC: de Cristiansund y Barcelona ... (*DT* 27-5-1874), BERGANTÍ GOLETA: para Palma de Mallorca ... (*DT* 16-2-1876), de Licata y Portoferrajo ... (*DT* 24-1-1877), para Pormany ... (*DT* 17-2-1877), CORBETA DE GUERRA SICILIANA: de Palermo ... (*DT* 7-6-1810), GALEAS HOLANDÈS: de Barcelona ... (*DT* 8-5-1866), para Rio Janeiro ... (*DT* 20-5-1866), GOLETA AMERICANA: de Plimout y Alicante ... (*DT* 16-2-1810), GOLETA ITALIANA: para Viareggio ... (*Op* 16-11-1894), GOLETA PRUSSIANA: de Newcastle ... (*DT* 20-4-1868), para Torrevieja ... (*DT* 5-5-1868), LLAGUT: de Marsella y Barcelona ... (*DT* 31-12-1868), de Torrevieja ... (*DT* 10-8-1868), de Marsella y Cette ... (*Tarr* 16-1-1872), para Soller ... (*Tarr* 23-1-1872), para Burriana ... (*DT* 9-4-1874), de Marsella y Cette ... (*DT* 21-2-1874), de Marsella ... (*DT* 10-6-1876), para Valencia ... (*DT* 18-6-1876), de Barcelona ... (*DT* 29-9-1877), para Rosas ... (*DT* 12-9-1877), de Sevilla y Santa Pola ... (*DT* 11-9-1877), para Valencia … (*DT* 24-2-1878), para Valencia … (*DT* 18-6-1879), para Burriana ... (*DT* 4-6-1882), para Soller ... (*DT* 14-7-1882), para Valencia ... (*DT* 7-5-1882), de Gandia ... para Marsella (*Op* 30-3-1884), LLAGUT FRANCÈS: para la Nouvelle ... (*DT* 17-9-1882), para la Nouvelle ... (*Merc* 12-9-1888), de Marsella ... (*Merc* 3-6-1888), POLLACRA: para Buenos Ayres ... (*DT* 15-8-1862), de Lanzarote ... (*DT* 30-8-1862),

de Barcelona ... (*DT* 19-5-1863), para Buenos Ayres ... (*DT* 19-5-1863), POLLACRA GOLETA: para Palma de Malorca ... (*DT* 15-6-1861), de Lanzarote ... (*DT* 22-11-1864), para Palma de Mallorca ... (*DT* 4-12-1864), de Arrecife y Cadiz ... (*DT* 21-5-1866), de Palma de Mallorca ... (*DT* 7-1-1866), para Santa Cruz de Tenerife ... (*DT* 28-1-1866), de Palma de Mallorca ... (*DT* 10-8-1867), para Santa Cruz de Tenerife ... (*DT* 25-8-1867), de Arrecife de Lanzarote, Malaga y Santa Pola ... (*Tarr* 31-7-1870), para Santa Cruz de Tenerife ... (*Tarr* 23-8-1870), de Palma de Mallorca ... (*DT* 17-1-1874), para Santa Cruz de Tenerife ... (*DT* 21-1-1874), para Palma de Mallorca ... (*DT* 22-5-1875), de Puerto de Cabras y Arrecife de Lanzarote ... (*DT* 13-5-1875), de Puerto de Cabras, Arrecife de Lanzarote, Almeria y Aguilas ... (*DT* 4-2-1876), POLLACRA GOLETA ESPANYOLA: de Lanzarote ... (*DT* 7-6-1861), de Lanzerote y Cádiz ... (*DT* 19-10-1865), para Palma de Mallorca ... (*DT* 13-11-1865), POLLACRA GOLETA TOSCANA: para Alicante ... (*DMAN* 9-2-1859), de Sagone ... Ciotat y Cette ... (*DMAN* 7-2-1859), VAPOR: para Marsella ... (*DT* 31-12-1868), de Barcelona ... para Palamós ... (*DT* 30-3-1869), para Cette ... (*DT* 6-12-1869), de Marsella ... (*DT* 11-2-1869), de Cette, Portvendres, Palamós y Barcelona ... (*Tarr* 28-2-1870), VAPOR ANGLÈS: de Alicante … (*Op* 17-4-1886), de Cartagena ... (*DT* 26-4-1888), de Malaga ... (*Op* 18-9-1888), VAPOR AUSTROHONGARÈS: de Barcelona … (*PL* 19-2-1892), para Valencia … (*PL* 19-2-1892), VAPOR HOLANDÈS: de Barcelona … (*DC* 18-3-1900), VAPOR NORUEC: para Odessa ... (*Merc* 5-12-1888), de Malta ... (*Pr* 11-9-1890), para Constantinopla ... (*Pr* 16-9-1890), para Constantinopla ... (*PL* 15-6-1893).

AURORE Vegeu: *Aurora*

AUSONIA CORBETA ITALIANA: para Cagliari ... (*DT* 12-8-1862), de Civitavechia ... (*DT* 28-7-1862).

AUSTIN FRIARS VAPOR ANGLÈS: de Marsella ... (*Pr* 21-11-1890), para Valencia ... (*Merc* 21-11-1890).

AUTHION VAPOR DE GUERRA ITALIÀ: de Valencia ... (*DT* 13-12-1873).

AUTONOMISTA BERGANTÍ GOLETA: de Civitavecchia … (*DT* 9-11-1892), para Valencia … (*DT* 10-11-1892), de Valencia ... (*Op* 10-6-1894), BERGANTÍ GOLETA ITALIÀ: de Civitavecchia ... (*DT* i *CP* 15-8-1893).

AVA GOLETA ANGLESA: de Havre de Gracia ... (*DT* 11-11-1862).

AVALON VAPOR ANGLÈS: de Hull ... (*DT* 2-10-1891), para Denia ... (*DT* 2-10-1891), para Hull ... (*Op* 23-9-1899), de Valencia ... (*Op* 23-9-1899).

AVANCE BERGANTÍ GOLETA NORUEC: para Licata … (*DT* 4-12-1878), GOLETA NORUEGA: para Cadiz ... (*DT* 23-9-1880).

AVEBURY VAPOR ANGLÈS: para Barcelona ... (*DT* 4-7-1882), de Bristol ... (*Op* 1-7-1882), de Cette ... (*DT* 22-5-1884).

AVELINA CORBETA: de Barcelona … (*BOT* 11-7-1871), POLLACRA GOLETA: de Bergen y Thurso ... (*DT* 19-5-1865), para Gijon ... (*DT* 15-10-1865), VAPOR FRANCÈS: de Alicante … (*DT* 1-12-1892), de Alicante ... (*DT* 28-7-1893), para Cette ... (*DT* 28-7-1893).

AVELINE Vegeu: *Avelina*

AVENIER PAILEBOT FRANCÈS: de Cette … (*Tarr* 10-12-1871).

AVENIR BERGANTÍ GOLETA FRANCESA: de Cette … (*Op* 15-8-1886), POLLACRA GOLETA FRANCESA: de Port-vendres … (*DT* 19-12-1879).

AVIEMORE VAPOR ANGLÈS: de Garrucha ... (*DT* 19-10-1884), de Cartagena … (*DT* 27-10-1886), para Arzeu ... (*PT* 27-1-1888), de Garrucha ... (*Pr* 8-2-1891), de Valencia ... (*PL* 12-11-1891), para Castellon … (*Op* 21-2-1892), de Garrucha … (*Op* 21-2-1892), de Malaga ... (*DT* 14-2-1893), para Amberes ... (*Op* 26-2-1899), de Barcelona ... (*Op* 26-2-1899).

AVIGIA CORBETA ITALIANA: de Limasol ... (*Op* 17-5-1891), para Napoles ... (*Op* 9-6-1891).

AVILÉS VAPOR: de Santander y escalas ... (*DT* 28-12-1873), de Avilés ... (*DT* 21-3-1874), de Malaga ... (*DT* 25-7-1874), para San Sebastian ... (*DT* 30-5-1874), para Barcelona ... (*DT* 4-2-1875), para Bilbao ... (*DT* 13-2-1875), de Coruña ... (*DT* 4-2-1875), para San Sebastian ... (*DT* 8-7-1875), de Santander ... (*DT* 27-6-1875), para Barcelona ... (*DT* 20-2-1876), para Gijon ... (*DT* 5-11-1876), de Marin ... (*Op* 31-10-1876), para San Sebastián y Ceuta ... (*DT* 29-4-1876), de Santander ... (*DT* 20-2-1876).

AVILLEZ BERGANTÍ GOLETA PORTUGUÈS: de Faro … (*Op* 27-6-1885), para Lisboa … (*DT* 29-7-1885).

AVIO CORBETA RUSSA: para Pensacola ... (*Op* 25-11-1894).

AVLONA VAPOR ANGLÈS: de Patras y Marsella ... (*DT* 29-9-1881), de Patras y Palermo ... (*DT* 30-9-1882), de Mesina ... (*DT* 7-4-1883), de Patras … (*DT* 23-9-1885), de Liorna y Marsella ... (*Merc* 30-9-1888), de Palermo ... (*Pr* 30-4-1891), para Quebec ... (*DT* 1-5-1891), de Patras ... (*DT* 12-9-1893), para Quebec ... (*DT* 12-9-1893), de Liorna y Marsella ... (*Op* 27-4-1894).

AVON BERGANTÍ ANGLÈS: para Patras ... (*DT* 12-8-1868).

AVVENIRE CORBETA ITALIANA: de Berdiansk, Constantinopla y Génova ... (*DT* 18-4-1876).

AYA BERGANTÍ GOLETA DANESA: de Reysjarin … (*DT* 13-11-1878).

AYRSHIRE - LASS BERGANTÍ ANGLÈS: de Newport ... (*DT* 7-1-1868).

AYVALIK VAPOR FRANCÈS: de Alicante ... (*DT* 11-1-1881).

AZALEA GOLETA ANGLESA: para Gibraltar ... (*DMAN* 24-3-1859).

AZORES BERGANTÍ ANGLÈS de Newport ... (*DT* 22-5-1862).

AZOV BERGANTÍ AUSTRÍAC: de Marsella ... (*DT* 23-2-1863), VAPOR AUSTROHONGARÈS: para Constantinopla ... (*Op* 17-5-1896), de Taganrok ... (*Op* 12-5-1896).

AZUCENA FALUTX: de Cullera ... (*DT* 14-8-1888).

B. B. B. LLAGUT: de Villanueva ... (*DT* 21-10-1876), de Villanueva ... (*DT* 22-2-1881), de Villanueva ... (*DT* 6-3-1883), de Barcelona ... (*Op* 18-10-1898), para Javea ... (*Op* 18-10-1898).

B. C. T. MÍSTIC: de Solla ... (*DT* 6-6-1810).

B. K. BERGANTÍ GOLETA FRANCÈS: para Cette … (*Tarr* 24-3-1871), de Licata … (*Tarr* 6-3-1871).

B. KEMENY VAPOR AUSTROHONGARÈS: de Fiume y Barcelona ... (*DT* 23-10-1884), de Trieste ... (*DT* 10-8-1884), de Barcelona … (*DT* 29-11-1885).

B. M. WIDTH CORBETA NORUEGA: de Cette ... (*DT* 17-6-1881).

BACK CORBETA GREGA: de Mesina ... (*DT* 9-10-1891).

BAIDAR VAPOR ANGLÈS: para Nantes … (*Pr* 26-11-1889), para Valencia … (*Op* 26-11-1889).

BAILEAN VAPOR ANGLÈS: de Cardiff … (*PL* 7-6-1892).

BAILÉN BERGANTÍ: para Vigo y Villagarcia (*DT* 31-1-1861), de Cardiff ... (*DT* 1-7-1864), de Liata ... (*DT* 7-2-1864), para Santader ... (*DT* 24-2-1864), de Valencia ... (*DT* 31-10-1864), de Villagarcia ... (*DT* 14-7-1864), de Bergen y Muros ... (*DT* 5-10-1865), de Villagarcia y Valencia ... (*DT* 3-3-1865).

BAINES HAWKINS VAPOR ANGLÈS: para Londres ... (*DT* 2-3-1882), de Cardiff ... (*Pr* 12-7-1890), para Valencia ... (*Pr* 17-7-1890), para Malaga ... (*DT* 27-1-1893), para Valencia ... (*Op* 10-4-1895).

BALBINA BALANDRA: para Càdiz ... (*DT* 6-4-1875), de Valencia ... (*DT* 28-3-1875), PAILEBOT: para Barcelona ... (*DT* 28-4-1877), de Valencia y Cullera ... (*DT* 28-4-1877).

BALBOA VAPOR: de Valencia ... (*DT* 9-10-1867), para Barcelona ... (*DT* 20-3-1868), de Cadiz y Alicante ... (*DT* 20-3-1868), de Liverpool ... (*DT* 31-1-1868), para Londres ... (*DT* 21-6-1868), para Barcelona ... (*DT* 24-4-1869), para Liverpool ... (*DT* 25-2-1869), de Marsella ... (*DT* 3-5-1869), de Valencia ... (*DT* 24-4-1869), de Barcelona ... (*Tarr* 27-4-1870), de Londres ... (*DT* 14-1-1870), para Barcelona … (*Tarr* 14-5-1871), para Londres … (*Tarr* 5-10-1871), de Liverpool … (*Tarr* 14-5-1871), de Barcelona ... (*Tarr* 20-4-1872), para Londres ... (*Tarr* 21-4-1872), de Barcelona ... (*DT* 18-6-1873), de Liverpool ... (*DT* 14-2-1873), para Londres ... (*DT* 18-4-1873), para Londres ... (*DT* 19-2-1874), de Barcelona ... (*DT* 28-2-1875), para Liverpool ... (*DT* 28-2-1875), para Londres ... (*DT* 2-5-1875), de Barcelona ... (*DT* 10-12-1876), para Liverpool ... (*DT* 8-1-1876), para Londres ... (*DT* 16-3-1876), de Valencia ... (*DT* 6-1-1876), para Barcelona ... (*DT* 2-2-1877), de Coruña ... (*DT* 2-2-1877), para Liverpool ... (*DT* 8-2-1877), para Londres ... (*DT* 11-4-1877), de Barcelona … (*DT* 15-9-1878), de Benicarló … (*DT* 31-1-1879), de Barcelona ... (*Op* 31-5-1895), para Burriana ... (*Op* 31-5-1895), para Gandia ... (*Op* 26-1-1895), de Barcelona ... (*Op* 10-6-1896), de Cartagena ... (*Op* 30-7-1896), de Amberes ... (*Op* 10-6-1897), de Barcelona ... (*Op* 9-1-1897), de Barcelona ... (*Op* 16-1-1898), VAPOR ANGLÈS: de Barcelona ... (*DT* 11-2-1867), para Liverpool ... (*DT* 13-2-1867), de Barcelona ... (*Op* 10-1-1899), de Cartagena ... (*Op* 27-6-1899), para Hamburgo ... (*Op* 10-1-1899), para Londres ... (*Op* 4-5-1899), de Barcelona … (*Op* 30-5-1900).

BALDASAR ESTEBAN MIMBELLI POLLACRA RUSSA: para Constantinopla ... (*DT* 3-6-1869).

BALDER BERGANTÍ NORUEC: para Rio de la Plata ... (*DT* 12-2-1881), BERGANTÍ GOLETA NORUEC: de Barcelona … (*DT* 12-11-1878), de Abo ... (*PT* 10-8-1887), para Setubal ... (*PT* 21-8-1887), GALEAS NORUEC: para Barcelona ... (*Tarr* 3-4-1872), de Bergen ... (*Tarr* 23-3-1872), para Rio Janeiro ... (*Tarr* 5-5-1872), VAPOR NORUEC: para Barcelona ... (*DT* 29-12-1882), para Liverpool ... (*DT* 25-2-1883), de Barcelona … (*DT* 24-11-1885), para Genova … (*DT* 26-11-1885), para Barcelona … (*Op* 26-5-1886), de Christiansund y Oporto … (*Op* 25-5-1886).

BALDOMERO LLAGUT: de Alicante ... (*DMAN* 9-3-1857), para Barcelona ... (*DMAN* 10-3-1857), para Barcelona ... (*DMAN* 21-6-1859), de Alicante ... (*DMAN* 15-4-1859), de Alicante ... (*DT* 8-6-1861), para Barcelona ... (*DT* 9-6-1861), para Barcelona ... (*DT* 16-2-1862), de Alicante ... (*DT* 11-9-1864), para Barcelona ... (*DT* 13-9-1864), para Alicante ... (*DT* 15-7-1865), de Barcelona ... (*DT* 15-7-1865), de Génova y Cette... (*DT* 17-12-1865).

BALEAR LLAGUT: de Torrevieja ... (*DT* 13-7-1864), VAPOR ESPANYOL: de Barcelona ... (*DMAN* 31-7-1856), para Cette ... (*DT* 25-11-1880), de Alicante ... (*DT* 9-5-1882).

BALGOWNIE VAPOR ANGLÈS: de Portman ... (*Op* 23-10-1900).

BALLARINA, la POLLACRA TUNICIANA: de Mahon ... (*DT* 17-8-1809).

BALLESTEROS VAPOR: de Barcelona ... (*Op* 13-12-1895), de Barcelona ... (*Op* 15-3-1896), para Valencia ... (*Op* 8-1-1896), para Gandia ... (*Op* 7-5-1897), de Barcelona ... (*Op* 5-4-1898).

BALLESTEROS NÚMERO 2 VAPOR: de Barcelona ... (*Op* 18-2-1898).

BALLOCH BUIE VAPOR ANGLÈS: para Burriana ... (*PT* 16-3-1888).

BALLOCH DINE Vegeu: *Balloch Buie*

BALLOCH DUCIE Vegeu: *Balloch Buie*

BALMER VAPOR ANGLÈS: de Cette … (*PT* 30-3-1889).

BALMORE VAPOR ANGLÈS: de Newcastle ... (*Op* 1-10-1900).

BALSAMINE GOLETA FRANCESA: de Amberes ... (*DT* 5-8-1864), para Roquetas ... (*DT* 15-8-1864).

BALTASAR BERGANTÍ: para Cadaqués ... (*DT* 7-11-1875), de Civitavechia ... (*DT* 10-7-1875), de Sitges ... (*DT* 30-10-1875), para Cadaqués ... (*DT* 1-12-1876), de Civitavecchia ... (*DT* 18-11-1876), de Civitavecchia y Vendrell ... (*DT* 7-4-1877), de Torredembarra ... (*DT* 1-9-1877), para Cadaqués … (*DT* 30-5-1878), de Cadaqués y Sitges … (*DT* 2-2-1879), de Lazareto de Mahon ... (*Op* 10-9-1884), de Bandol … (*Op* 3-9-1886), para Cadaques … (*Op* 6-1-1886), de Tolon … (*Op* 20-11-1886), de Vendrell … (*Op* 8-6-1886), de Rosas ... (*PT* 30-7-1887), de Torredembarra ... (*PT* 17-11-1887), de Villanueva ... (*PT* 26-7-1887), de Barcelona ... (*PL* 19-12-1891), para Barcelona ... (*DT* 11-5-1893) -al *DT* de l'1-11-1893, surt com bergantí goleta, ja publicat, i el capità és el mateix que el del dia 11-5-,para Cadaques ... (*Op* 5-12-1894), de Torredembarra ... (*Op* 29-11-1894), de Vendrell ... (*Op* 14-4-1894), BERGANTÍ GOLETA: para Cadaques ... (*Op* 21-1-1896), para Vendrell ... (*Op* 29-3-1896), para Sitges ... (*Op* 22-4-1897), para Vinaroz ... (*Op* 13-8-1897), de Croes Santa Georges ... (*Op* 7-12-1898), para Vinaroz ... (*Op* 11-12-1898), para Cadaqués ... (*Op* 8-6-1899), de Civitavechia y Bandol ... (*Op* 21-4-1899), de Vinaroz ... (*Op* 6-6-1899), POLLACRA RUSSA: de Constantinopla y Cagliari ... (*DT* 8-5-1869).

BALTIC BERGANTÍ SUEC: de Cardiff ... (*DT* 12-12-1875), para Cádiz ... (*DT* 6-1-1876), CORBETA NORUEGA: para Arendal ... (*DT* 14-12-1864), de Bjorneborg y Arendalie ... (*DT* 17-11-1864), VAPOR NORUEC: de Gibraltar ... (*DT* 6-3-1883), para Valencia ... (*DT* 9-3-1883), para Barcelona … (*Op* 18-2-1885), para Patras … (*DT* 19-7-1885), para Alicante … (*Op* 28-2-1886), de Barcelona … (*Op*

6-6-1886), para Valencia … (*Op* 6-6-1886), para Barcelona ... (*Op* 27-7-1894).

BANKCHEF FASTING VAPOR NORUEC: de Berdianska ... (*DT* 2-12-1893), para Constantinopla ... (*DT* 10-12-1893), para Malta ... (*Op* 5-4-1894), de Odessa ... (*Op* 27-3-1894).

BANKCHEF HENRIKSEN VAPOR NORUEC: de Bergen ... (*DT* 29-11-1884), de Danzing, Palma de Mallorca y Barcelona ... (*DT* 21-9-1884), para Valencia ... (*Op* 21-9-1884).

BAPTISTINE POLLACRA GOLETA: para Barcelona ... (*DT* 27-11-1875), de Port-vendres y Villanueva ... (*DT* 19-11-1875), POLLACRA GOLETA FRANCESA: de Marsella … (*Tarr* 7-12-1871), de Port-vendres ... (*DT* 6-1-1874), para Benicarló ... (*DT* 16-4-1875), de Villanueva ... (*DT* 13-4-1875).

BAQUIO CORBETA: de Cardiff ... (*DT* 21-4-1893), para Puebla de Caramiñal ... (*DT* 11-5-1893).

BARAMBIO VAPOR: de Barcelona ... (*DT* 6-2-1875), para Bilbao ... (*DT* 7-2-1875), de Santander ... (*DT* 24-3-1875), de Barcelona ... (*DT* 6-1-1876), para Bilbao ... (*DT* 6-1-1876), de Gijon ... (*DT* 1-12-1876), de Santander ... (*DT* 27-2-1876), para Barcelona ... (*DT* 14-2-1877), para Bilbao ... (*DT* 23-2-1877), de Gijon ... (*DT* 14-2-1877), para Marsella ... (*DT* 14-4-1877), de Santander ... (*DT* 13-6-1877), para Barcelona … (*DT* 19-1-1878), para Barcelona … (*DT* 19-1-1879), de Cette ... (*DT* 6-1-1880), para Barcelona ... (*DT* 26-1-1882), para Barcelona … (*DT* 29-4-1885), para Barcelona … (*Op* 28-3-1886), para Gijon ... (*PT* 16-9-1887), para Barcelona ... (*PT* 13-1-1888), de Barcelona …(*PT* 1-2-1889), de Barcelona ... (*DT* 4-1-1890), de Gijon ... (*DT* 12-10-1893), de Valencia ... (*Op* 25-10-1894), de Barcelona ... (*Op* 6-1-1895), para Valencia ... (*Op* 2-4-1895), para Barcelona ... (*Op* 7-2-1896), para Barcelona ... (*Op* 2-2-1897), de Gijon ... (*Op* 15-3-1898), de Barcelona ... (*Op* 10-1-1899), para Bilbao ... (*Op* 10-1-1899), para Valencia ... (*Op* 31-5-1899), de Gijon … (*DC* 4-3-1900), VAPOR ESPANYOL: de Barcelona ... (*DT* 1-4-1899).

BÁRBARA PAILEBOT: de Albuñol y Valencia ... (*Op* 30-6-1880), para Rosas ... (*DT* 3-7-1880), POLLACRA GOLETA: de Avilés y Valencia ... (*DT* 17-6-1864), para Torrevieja ... (*DT* 23-6-1864), de San Pedro del Pinatar y Santa Pola ... (*DT* 3-1-1865), para Torrevieja ... (*DT* 26-1-1865), para Malaga, Barbara ... (*DT* 4-2-1866), de Nerja y Torrevieja ... (*DT* 26-1-1866), de Tossa ... (*DT* 3-2-1866), de Torrevieja ... (*DT* 13-1-1867).

BARBAY NAVILI DE GUERRA ANGLÈS ... (*DT* 7-2-1811).

BARCELONA, el / Ø CORBETA: para Barcelona ... (*DT* 22-6-1882), LLAGUT: de San Carlos ... (*Op* 12-2-1895), para Mazarrón ... (*Op* 14-3-1899), VAPOR: de Hamburgo, Santander, Coruña, Cádiz, Malaga, Cartagena, Alicante y Valencia ... (*DMAN* 7-1-1857), de Marsella y Barcelona ... (*DMAN* 10-10-1857), para Hamburgo ... (*DMAN* 1-1-1859), de Marsella y Barcelona ... (*DT* 18-5-1861), para Santander ... (*DT* 19-5-1861), para Liverpool ... (*DT* 2-7-1861), de Santander, Cádiz. Vigo, Malaga, Alicante y Valencia ... (*DT* 21-6-1861), VAPOR ANGLÈS: de Malta … (*DT* 26-9-1878), de Genova … (*DT* 20-9-1879), de Genova ... (*DT* 14-9-1880), de Denia ... (*DT* 4-10-1882), de Marsella y Liorna ... (*DT* 22-4-1882), de Leghan ... (*Op* 11-4-1884), de Patras ... (*PT* 30-9-1887), de Palermo … (*DT* 21-4-1889), para Quebec … (*Pr* 10-10-1889), de Marsella ... (*Pr* 23-4-1890),

para Quebeec ... (*Pr* 24-4-1890), VAPOR ESPANYOL: para Santander, Valencia, Alicante. Malaga, Cádiz, Vigo, Coruña, Sevilla y Barcelona ... (*DT* 7-5-1861), para Barcelona ... (*DT* 18-10-1863), de Londres y Valencia ... (*DT* 18-10-1863), de Marsella y Barcelona ... (*DT* 15-5-1863), para Santander ... (*DT* 16-5-1863).

BARCELONÉS LLAGUT: para Barcelona ... (*DMAN* 6-2-1857), de Cullera ... (*DMAN* 5-12-1857), de Valencia y Burriana ... (*DMAN* 14-4-1857), de Barcelona ... (*DT* 31-5-1862), para Valencia ... (*DT* 31-5-1862), para Barcelona ... (*DT* 8-4-1863), de Moncofort ... (*DT* 6-4-1863), de Valencia ... (*DT* 22-9-1863), de Cartagena ... (*DT* 21-4-1864), de Argel ... (*DT* 21-6-1865), de Valencia ... (*DT* 21-2-1865), de Valencia ... (*DT* 28-9-1867), de Marsella ... (*DT* 12-11-1868), de Valencia ... (*DT* 25-9-1868), de Marsella, Port de Bouc y Cette ... (*DT* 23-3-1869), para Valencia ... (*DT* 26-3-1869), de Marsella ... (*Tarr* 12-3-1870), para Valencia ... (*DT* 18-3-1870), de Alicante … (*Tarr* 21-10-1871), de Marsella … (*BOT* 6-1-1871), para Valencia … (*BOT* 14-1-1871), de Marsella y Cette ... (*Tarr* 5-4-1872), para Valencia ... (*Tarr* 12-4-1872), de Valencia ... (*DT* 21-9-1873), para Barcelona ... (*DT* 7-2-1875), para Tortosa ... (*DT* 14-6-1875), de Valencia ... (*DT* 7-2-1875), de Cette … (*DT* 21-5-1878), para Valencia … (*DT* 23-5-1878), para Vendrell … (*DT* 13-7-1878), de Barcelona … (*DT* 12-2-1879), de Civitavecchia y Puerto de Boue … (*DT* 25-9-1879), de Marsella ... (*DT* 8-6-1880), para Tortosa ... (*DT* 8-6-1880), de Port de Boue ... (*DT* 17-2-1881), para Valencia ... (*DT* 3-3-1881), de Cette ... (*DT* 18-1-1882), para Valencia ... (*DT* 20-1-1882), para Cette ... (*DT* 28-12-1884), de Cette … (*Op* 8-2-1885), para Palma de Mallorca … (*DT* 29-5-1885), para Torredembarra … (*DT* 1-9-1885), de Torrevieja … (*DT* 5-5-1885), para Ayamonte … (*Op* 14-3-1886), para Salou … (*Op* 8-12-1886), de San Pedro del Pinatar y Vinaroz … (*Op* 26-10-1886), de Cette y Barcelona ... (*PT* 13-1-1887), para San Carlos ... (*PT* 3-3-1887), de Sevilla ... (*PT* 29-11-1887), de San Carlos ... (*PT* 3-1-1888), de San Pedro del Pinatar ... (*Merc* 4-12-1888), para Sevilla ... (*Merc* 26-5-1888), de San Carlos … (*PT* 20-3-1889), de Torredembarra …(*PT* 16-1-1889), para Aguilas ... (*Pr* 30-5-1890), de Malgrat ... (*Pr* 28-8-1890), del Pinatar ... (*Pr* 17-9-1890), de San Carlos ... (*Op* 1-1-1890), de Vinaroz ... (*Pr* 14-8-1890), para Benicarlo ... (*Op* 6-6-1891), para Cartagena ... (*Pr* 14-4-1891), de San Carlos ... (*Pr* 31-1-1891), de Barcelona … (*PL* 3-5-1892), para San Carlos … (*PL* 7-5-1892), de Torrevieja … (*DT* 27-10-1892), para Cartagena ... (*Tarr* 15-7-1893), de Ibiza ... (*DT* 28-5-1893), para Torrevieja ... (*DT* 17-11-1893), para Valencia ... (*DT* 11-5-1893), de Barcelona ... (*Op* 16-5-1894), para Huelva ... (*Op* 16-5-1894), de Torrevieja ... (*Op* 4-9-1894), para Vinaroz ... (*DT* 21-9-1894), para Ametlla ... (*Op* 26-11-1895), de Calella ... (*Op* 3-5-1895), para Cartagena ... (*Op* 7-6-1895), para Castellon ... (*Op* 6-1-1895), de Cullera ... (*Op* 19-10-1895), de Malgrat ... (*Op* 6-1-1895), de San Carlos ... (*Op* 22-3-1895), de San Pedro del Pinatar ... (*Op* 22-5-1895), para Torrevieja ... (*Op* 24-12-1895), de Tortosa ... (*DC* 16-4-1895), para Vinaroz ... (*Op* 20-2-1895), para Altea ... (*Op* 31-7-1896), para Cartagena ... (*Op* 19-3-1896), para Mazarron ... (*Op* 26-6-1896), de Torrevieja ... (*Op* 22-1-1896), para Vinaroz ... (*Op* 5-3-1896), para Alicante ... (*Op* 8-8-1897), para Altea ... (*Op* 8-9-1897), para Cartagena ... (*Op* 3-10-1897), de Ibiza ... (*Op* 7-8-1897), para

Marbella ... (*Op* 21-3-1897), para Mazarron ... (*Op* 11-2-1897), para Palma ... (*Op* 13-7-1897), de Torrevieja ... (*Op* 5-3-1897), de Vinaroz ... (*Op* 6-1-1897), para Mazarron ... (*Op* 22-4-1898), de Torrevieja ... (*Op* 13-2-1898), para Barcelona ... (*Op* 21-9-1899), para Benicarló ... (*Op* 6-8-1899), para Mazarrón ... (*Op* 25-1-1899), de San Pedro del Pinatar ... (*Op* 22-8-1899), de Torrevieja ... (*Op* 14-1-1899), para Vinaroz ... (*Op* 19-11-1899), PAILEBOT: de Barcelona ... (*DMAN* 12-9-1856), para Sevilla ... (*DMAN* 12-9-1856), para Barcelona ... (*DMAN* 26-5-1857), de Sevilla ... (*DMAN* 24-5-1857), de Aguilas, Alicante y Valencia ... (*DT* 19-2-1861), para Barcelona ... (*DT* 20-2-1861), de Cartagena ... (*DT* 31-5-1861), para Barcelona ... (*DT* 21-1-1862), para Cadiz ... (*DT* 17-6-1862), de Mataró ... (*DT* 3-6-1862), VAPOR: de Barcelona ... (*DMAN* 25-9-1857), para Cette ... (*DMAN* 12-11-1857), para Valencia ... (*DMAN* 6-11-1857), para Mazarron ... (*Op* 31-5-1899), de Barcelona y Malgrat … (*Op* 9-10-1900), para Burriana … (*Op* 9-10-1900).

BARCINO VAPOR: para Cadiz ... (*DT* 6-6-1863), de Marsella y Barcelona ... (*DT* 5-6-1863).

BARGA VAPOR BELGA: de Alicante … (*Op* 30-3-1879), para Bona … (*DT* 4-4-1879).

BARON REEDTZ THOTT GOLETA DANESA para Garrucha ... (*DMAN* 5-5-1859), de Liverpool ... (*DMAN* 15-4-1859).

BARON SELBOURNE VAPOR ANGLÈS: de Cardiff ... (*DT* 16-1-1877), para Londres ... (*DT* 23-1-1877).

BARON STJERNBLAD VAPOR: para Copenhaguen y demás puertos del Baltico ... (*Op* 27-6-1895), VAPOR DANÈS: para Barcelona ... (*Pr* 2-12-1890), de Copenhague ... (*Pr* 12-6-1890), para Havre ... (*Pr* 11-4-1890), para Genova ... (*Op* 10-10-1891), de Stettin ... (*Op* 10-10-1891), para Barcelona ... (*DT* 12-7-1893), de Copenhague ... (*DT* 12-7-1893), para Barcelona ... (*Op* 2-12-1894), de Stettin ... (*Op* 6-9-1894), de Valencia ... (*Op* 2-12-1894), de Barcelona ... (*Op* 22-7-1896).

BARON VON WELTHEIM GOLETA ALEMANYA: de Barcelona … (*DT* 14-4-1878).

BARON BATEU FRANCÈS: de Marsella ... (*DT* 22-6-1861).

BARTO LLAGUT: para Cadaqués ... (*DT* 25-10-1862).

BARTOLOMÉ LLAGUT: de Civitavechia ... (*DMAN* 16-9-1856), de Barcelona ... (*PT* 13-9-1887), para Ibiza ... (*PT* 15-9-1887).

BARTOLOMÉ PRIMERO LLAGUT: para Ibiza … (*DT* 5-9-1879), de Rosas y Villanueva … (*DT* 2-9-1879), de Cette ... (*Op* 5-12-1884), de Ibiza ... (*DT* 28-11-1884), de Ibiza … (*DT* 23-12-1885), para Ibiza … (*Op* 3-1-1886).

BASILIA BERGANTÍ GOLETA: de Génova y Barcelona ... (*DT* 22-3-1876), para Valencia ... (*DT* 23-3-1876), para Valencia ... (*DT* 21-8-1878).

BASILISSA -βασιλισσα- CORBETA GREC: de Berdiansk ... (*Merc* 8-12-1888), para Taganrog … (*PT* 5-1-1889).

BASSE-INDRE BERGANTÍ GOLETA FRANCÈS: de Malaga … (*DT* 15-4-1879), GOLETA FRANCESA: para Londres … (*DT* 10-5-1879).

BATISTINA POLLACRA GOLETA FRANCESA: de Marsella ... (*DT* 27-3-1868).

BATO BERGANTÍ GOLETA HOLANDÈS: de Cardiff y Balmouth ... (*DMAN* 10-4-1859), para Constantinopla ... (*DMAN* 31-5-1859).

BATTISTA BERGANTÍ ITALIÀ: de Constantinopla … (*Op* 27-10-1886), de Genova ... (*PT* 14-2-1888), de Berdianska ... (*Pr* 23-12-1890), para Cagliari ... (*Pr* 13-1-1891), de Cagliari ... (*DT* 8-8-1893), para Constantinopla ... (*DT* 1-9-1893).

BATTUS BERGANTÍ ANGLÈS: para Londres … (*BOT* 17-2-1871).

BAUTISTA LLAGUT CATALÀ: de Alicante ... (*FarF* 31-5-1845).

BAYARD POLLACRA GOLETA FRANCESA: para Garrucha ... (*DMAN* 6-4-1857), de Marsella ... (*DMAN* 18-2-1857), de Garrucha … (*Tarr* 4-12-1871).

BAYO LLAGUT: para Barcelona ... (*DT* 21-3-1868), de Tortosa ... (*DT* 6-8-1868), VAPOR: para Barcelona ... (*DT* 16-2-1865), para Bilbao ... (*DT* 8-4-1865), de Gijon y Valencia ... (*DT* 16-2-1865), de Santander y Alicante ... (*DT* 11-5-1865), para Barcelona ... (*DT* 25-1-1866), de Bilbao y escalas, ultima de Valencia ... (*DT* 25-1-1866), de Gijon ... (*DT* 13-7-1866), de Santander ... (*DT* 30-11-1866), para Barcelona ... (*DT* 27-1-1867), de Bilbao y Valencia ... (*DT* 27-1-1867), de Gijon ... (*DT* 18-7-1867), de Marsella ... (*DT* 12-9-1867), para Santander ... (*DT* 28-11-1867), de Tortosa ... (*DT* 13-4-1867), para Bilbao ... (*DT* 30-1-1868), de Gijon y Valencia ... (*DT* 10-5-1868), de Marsella y Barcelona ... (*DT* 30-1-1868), de Santander ... (*DT* 2-9-1868), para Bilbao ... (*DT* 10-2-1869), de Coruña y Valencia ... (*DT* 20-6-1869), de Gijon ... (*DT* 8-12-1869), de Marsella y Barcelona ... (*DT* 10-2-1869), para Barcelona ... (*DT* 27-1-1870), para Bilbao ... (*Tarr* 5-2-1870), de Gijon ... (*DT* 27-1-1870), para Marsella ... (*Tarr* 2-4-1870), para Barcelona … (*Tarr* 13-3-1871), de Bilbao … (*Tarr* 12-3-1871), de Marsella … (*Tarr* 24-3-1871), de Santander … (*Tarr* 10-5-1871), para Barcelona ... (*Tarr* 17-2-1872), para Bilbao ... (*Tarr* 23-2-1872), de Gijón ... (*Tarr* 17-2-1872), de Barcelona ... (*DT* 30-1-1873), para Bilbao... (*DT* 1-4-1873), de Marin y escalas ... (*DT* 11-7-1873), de Santander y escalas ... (*DT* 16-3-1873), para Valencia ... (*DT* 31-1-1873), de Santander ... (*DT* 8-2-1874).

BAZÁN VAPOR: de Benicarló ... (*DT* 17-1-1882), de Valencia ... (*DT* 2-5-1883), para Barcelona ... (*DT* 10-6-1893), de Hamburgo ... (*DT* 9-4-1893).

BEACHDENE VAPOR ANGLÈS: de Barcelona ... (*DT* 16-3-1893).

BEACH HOLM CORBETA ITALIANA: para Marsella ... (*Op* 29-11-1899), de Tasmania ... (*DC* 3-11-1899).

BEATA BERGANTÍ SUEC: de Barcelona ... (*DT* 12-11-1864), para Rio Janeiro ... (*DT* 29-11-1864), de Newport ... (*DT* 5-11-1865), para Rio Janeiro ... (*DT* 6-12-1865), de Swansea y Mahon ... (*DT* 4-1-1867), para Rio Janeiro ... (*DT* 31-1-1867), para Rio Janeiro ... (*DT* 6-2-1868).

BEATA CATALINA LLAGUT MALLORQUÍ: de Gandia ... (*DT* 4-5-1809), XÀVEGA MALLORQUINA: de Cullera ... (*DT* 9-6-1809).

BEATA CATALINA TOMASA LLAGUT: de Mallorca y Solla ... (*DT* 18-4-1810), LLAGUT MALLORQUÍ: de Solla ... (*DT* 16-5-1810), MÍSTIC MALLORQUÍ: de Solla ... (*DT* 4-5-1810), XABEC: de Mallorca ... (*DT* 19-5-1810), XABEC MALLORQUÍ: de Mallorca ... (*DT* 15-3-1810), XÀVEGA VALENCIANA: de Alicante ... (*DT* 29-8-1809).

BEAT JOSEP ORIOL, el LLAGUT: de Tortosa ... (*DT* 18-3-1809), para Villanueva ... (*DT* 20-3-1809), de

Vinaroz ... (*DT* 14-5-1809), de Alicante... (*DT* 3-6-1810), LLAGUT CATALÀ: de Sitxes... (*DT* 28-11-1808), para Sitxes ... (*DT* 1-12-1808), de Sitges ... (*DT* 15-10-1809), de Valencia ... (*DT* 16-11-1809), de Alicante ... (*DT* 14-4-1810), de Cullera ... (*DT* 11-3-1810), de Sitxes ... (*DT* 11-2-1810), LLAUGA CATALANA: de Tortosa y Salou ... (*DT* 9-5-1810).

BEATO ORIOL, el Vegeu: *Beat Josep Oriol*

BEATRICE BERGANTÍ ITALIÀ: de Genova ... para Buenos-Ayres ... (*DT* 13-5-1869), BERGANTÍ GOLETA ITALIÀ: de Civitavecchia ... (*Op* 6-6-1899), GOLETA ANGLESA: de Newport ... (*DT* 27-10-1869), para Hull ... (*DT* 5-3-1870), de Newcastle ... (*Tarr* 16-2-1870), VAPOR AUSTROHONGARÈS: para Barcelona ... (*Op* 10-6-1899), de Berdiausk y Zea ... (*Op* 8-6-1899).

BEATRIZ CORBETA: de Barcelona ... (*DMAN* 7-5-1859), para Rio-Janeiro ... (*DMAN* 18-5-1859), LLAGUT: de Barcelona ... (*DMAN* 3-2-1857), para Tortosa ... (*DMAN* 4-2-1857), de Tortosa y Salou ... (*DMAN* 12-5-1859), para Barcelona ... (*DT* 22-2-1861), de Valencia y Alfaques ... (*DT* 22-2-1861), para Altea ... (*DT* 28-1-1863), de Barcelona ... (*DT* 26-1-1863), para Calpe ... (*DT* 22-3-1863), para Salou ... (*DT* 22-5-1863), para San Carlos de Alfaques ... (*DT* 26-9-1863), de Barcelona ... (*DT* 29-1-1864), para San Carlos de Alfaques ... (*DT* 13-3-1864), para San Carlos de la Rápita ... (*DT* 3-6-1864), para Tortosa ... (*DT* 29-1-1864), de Rosas y Villanueva ... (*DT* 10-4-1865), para San Carlos de la Rapìta ... (*DT* 12-4-1865), de Benicarló ... (*DT* 19-8-1866), de Liverpool y escalas, ultima de Barcelona ... (*DT* 23-8-1866), para San Carlos de la Rapita ... (*DT* 27-9-1866), de Barcelona ... (*DT* 3-3-1867), de Benicarló ... (*DT* 13-4-1867), de San Carlos de la Ràpita ... (*DT* 17-6-1867), de Tortosa ... (*DT* 30-3-1867), de San Carlos de la Ràpita ... (*DT* 29-2-1868), de San Carlos de la Rapita ... para Barcelona ... (*DT* 20-2-1869), de Barcelona ... (*Tarr* 29-1-1872), para San Carlos ... (*Tarr* 30-1-1872), de Malgrat... (*DT* 19-2-1873), para Valencia ... (*DT* 21-2-1873), VAPOR: de Barcelona ... (*DT* 18-12-1864), para Liverpool ... (*DT* 18-12-1864), de Liverpool y Barcelona ... (*DT* 11-2-1865), de Barcelona ... (*DT* 23-4-1867), para Liverpool ... (*DT* 24-4-1867), para Londres ... (*DT* 18-9-1867), de Barcelona ... (*DT* 14-11-1868), de Liverpool ... (*DT* 15-3-1868), para Londres (*DT* 30-9-1868), de Barcelona ... (*DT* 10-3-1869), de Girgenti ... (*DT* 23-5-1869), para Liverpool ... (*DT* 10-3-1869), para Barcelona ... (*Tarr* 17-8-1870), de Londres y Almeria ... (*Tarr* 28-10-1870), de Liverpool y Malaga ... (*Tarr* 17-8-1870), de Barcelona ... (*Tarr* 6-3-1872), para Liverpool y Pomaron ... (*Tarr* 6-3-1872), de Barcelona ... (*DT* 3-7-1873), para Liverpool y Coruña ... (*DT* 14-9-1873), de Barcelona ... (*DT* 30-4-1875), de Liverpool ... (*DT* 27-1-1875), de Liverpool ... (*DT* 12-9-1876), VAPOR: de Liverpool ... (*DT* 16-1-1877).

BECKERMET BERGANTÍ GOLETA ANGLÈS: de Cardiff ... (*Op* 30-12-1877), para Gibraltar … (*DT* 20-1-1878).

BEDROCK VAPOR ANGLÈS: de Cardiff ... (*DT* 27-5-1884).

BEECHER STOWE CORBETA ANGLESA: para Londres ... (*DT* 30-1-1875), de San Feliu de Guixols ... (*DT* 7-1-1875).

BEIRA VAPOR DANÈS: de Barcelona … (*Op* 30-8-1900), para Copenhague … (*Op* 8-9-1900).

BELAIR VAPOR ANGLÈS: de Ruan ... (*Pr* 30-11-1890), de Alicante ... (*DT* 15-9-1891).

BELÉN BERGANTÍ GOLETA: de Barcelona ... (*DT* 4-6-1866), para Bilbao ... (*DT* 13-6-1866).

BELISARIO CORBETA: de Palma de Mallorca ... (*DMAN* 20-7-1857), para Rio Janeiro ... (*DMAN* 1-8-1857), LLAGUT: para Marsella ... (*DMAN* 19-3-1857), de Palma de Mallorca ... (*DMAN* 18-3-1857), de Marsella y Palma de Mallorca ... (*DT* 15-8-1862), de Palma de Mallorca ... (*DT* 10-7-1865), para Tunez ... (*DT* 16-7-1865), para Genova ... (*DT* 20-11-1867), de Marsella ... (*DT* 28-12-1867), de Palma de Mallorca ... (*DT* 14-11-1867), para Alicante ... (*DT* 5-1-1868), de Cette ... (*DT* 7-3-1868), para Gandia ... (*DT* 9-2-1868), de Marsella ... (*DT* 6-2-1868), para Soller ... (*DT* 12-9-1868), de Marsella ... (*Tarr* 6-9-1870), para Palma de Mallorca ... (*Tarr* 27-7-1870), de Marsella y Cette ... (*Tarr* 26-2-1872), para Santapola ... (*Tarr* 8-3-1872), para Aguilas ... (*DT* 28-12-1873), de Marsella ... (*DT* 9-1-1873), de Oran, Torrevieja y Valencia ... (*DT* 15-4-1873), para Rosas ... (*DT* 18-4-1873), de Torrevieja ... (*DT* 13-9-1873), de Vendrell ... (*DT* 27-12-1873), de Villanueva ... (*DT* 13-11-1873), de Barcelona ... (*DT* 1-9-1874), de Burriana ... (*DT* 18-3-1874), de Port-vendres ... (*DT* 13-3-1874), para Belisario ... (*DT* 7-5-1875), de Torrevieja ... (*DT* 5-5-1875), de Marsella ... (*DT* 16-5-1876), para Valencia ... (*Op* 18-5-1876), de Marsella ... (*DT* 9-3-1877), para Masnou ... (*DT* 3-6-1877), de Port de Bouc ... (*DT* 18-4-1877), para Torrevieja ... (*DT* 29-8-1877), de Valencia y Vinaroz ... (*DT* 28-8-1877), de Barcelona … (*DT* 5-4-1878), de Rosas … (*DT* 1-5-1878), para Santapola … (*DT* 9-4-1878), para Torrevieja … (*DT* 2-5-1878), de Cette … (*DT* 19-1-1879), de Gandia … (*Op* 6-4-1886), de Palma … (*Pr* 31-8-1889), de Torrevieja ... (*Pr* 31-1-1891), POLLACRA GOLETA: de Barcelona .. (*Op* 20-12-1898), para Mazarron .. (*Op* 21-12-1898), XABEC: para Palma de Mallorca ... (*DT* 19-8-1862), de Marsella ... (*DT* 16-1-1863), para Palma de Mallorca ... (*DT* 23-1-1863), para Valencia ... (*DT* 22-11-1863), de Marsella ... (*DT* 20-3-1868), para Palma de Mallorca ... (*DT* 11-6-1868), de Port de Boue ... (*DT* 25-11-1868), para Burriana ... (*DT* 27-5-1869), de Marsella ... (*DT* 27-4-1869), de Marsella ... (*Tarr* 23-7-1870), para Burriana ... (*Tarr* 23-2-1871), de Marsella … (*BOT* 17-2-1871), de Burriana ... (*Tarr* 24-3-1872), para Marsella ... (*Tarr* 24-3-1872), de Marsella ... (*DT* 24-6-1876), de Marsella y Port-vendres ... (*DT* 5-6-1877), para Palma de Mallorca ... (*DT* 8-6-1877), de Marsella … (*Op* 19-2-1885), de Ibiza ... (*Op* 21-8-1895), para Barcelona ... (*Op* 24-1-1896), para Ibiza ... (*Op* 1-1-1896), de Palma … (*DT* 17-10-1889), de Ibiza ... (*Op* 5-1-1897), de Castellón ... (*Op* 19-10-1899), para Cette ... (*Op* 19-10-1899).

BELISARIO PRIMERO XABEC: de Ibiza ... (*Op* 19-9-1897).

BELISARIO SEGUNDO XABEC: para Ibiza ... (*Op* 9-1-1897) -no indica el tonatge però per les dates sembla que ha de ser el xabec *Belisario*.

BELLA MÍSTIC: de Alicante y San Carlos … (*Tarr* 6-11-1871), para Cadiz … (*Tarr* 1-12-1871), de San Feliu de Guixols … (*Tarr* 13-11-1871), para Alicante ... (*DT* 20-9-1873), de Barcelona ... (*DT* 13-7-1873), para Cadiz ... (*DT* 23-11-1873), para Isla Cristina ... (*DT* 18-7-1873), de Vendrell ... (*DT* 23-11-1873).

BELLA AGUSTINA LLAGUT: de Barcelona ... (*DT* 10-8-1862), para Blanes ... (*DT* 12-8-1862), para

Barcelona ... (*DT* 4-5-1864), de Malgrat ... (*DT* 3-5-1864), para Barcelona ... (*DT* 4-3-1868), de San Feliu de Guixols ... (*DT* 2-3-1868), de San Feliu de Guixols ... para Valencia ... (*DT* 24-12-1869), para San Feliu... (*DT* 26-10-1873), de Torrevieja y Valencia ... (*DT* 25-10-1873).

BELLA ALINA POLLACRA GOLETA: de Barcelona ... (*DMAN* 24-4-1857).

BELLA AMALIA LLAGUT: de Ayamonte, Valencia y Vinaroz ... (*DT* 29-6-1867).

BELLA ANA, la BERGANTÍ BISCAÍ: de Ferrol y Alicante ... (*DT* 13-5-1810).

BELLA ANTONETA TARTANA CATALANA: de Villanueva ... (*DT* 6-3-1810).

BELLA ANTONIA BERGANTÍ GOLETA: para Alicante ... (*Op* 18-9-1888), de Barcelona ... (*DT* 15-9-1888), para San Carlos ... (*DT* 7-7-1888), de Torrevieja ... (*Merc* 26-6-1888), LLAGUT: de Murviedro ... (*DMAN* 12-8-1856), para Oran ... (*DMAN* 15-8-1856), para Cadiz ... (*DT* 27-7-1867), para Huelva ... (*DT* 10-9-1867), de Nemous ... (*DT* 20-8-1867), de Torrevieja ... (*DT* 20-7-1867), POLLACRA: de Santander ... (*DT* 25-6-1862), POLLACRA GOLETA: para Mazagan ... (*Merc* 19-12-1888) -al *DT* diu bergantí goleta (*DT* 19-12-1888).

BELLA ANTONIETA BERGANTÍ GOLETA: de Palamós ... (*Tarr* 1-11-1870).

BELLA AURORA LLAGUT: para Cullera ... (*DT* 14-8-1868).

BELLA CARMEN BERGANTÍ GOLETA: para Bilbao ... (*DT* 12-11-1864), de Avilés y Ferrol ... (*DT* 29-5-1866), para Barcelona ... (*DT* 31-5-1866), de Avilés y Valencia ... (*DT* 8-8-1868), para Barcelona ... (*DT* 9-8-1868), de Agde ... (*DT* 22-12-1869), de San Esteban de Muros, Ferrol y Santa Pola ... (*DT* 29-5-1869), para San Esteban de Pavie ... (*DT* 14-6-1869), para San Esteban de Pravia ... (*DT* 25-12-1869), para San Esteban de Pravia … (*BOT* 17-1-1871).

BELLA DIANA GOLETA: de Barcelona ... (*DT* 25-1-1866), para Marsella ... (*DT* 1-2-1866).

BELLA DOLORES POLLACRA: de Barcelona ... (*DT* 3-3-1874), para Buenos Ayres ... (*DT* 14-3-1874).

BELLA ESCOLÁSTICA BALANDRA: de Torrevieja ... (*DT* 25-9-1880), de Albuñol … (*PL* 28-5-1892), LLAGUT: de Oran, Alicante y Valencia ... (*DT* 30-11-1868), de Oran y Torrevieja ... (*DT* 23-9-1876), de Torrevieja ... (*DT* 13-2-1877), para Rosas … (*DT* 6-9-1878).

BELLA ISABEL GOLETA: para Barcelona ... (*DMAN* 26-9-1857), POLLACRA GOLETA: para Alicante ... (*DMAN* 9-5-1857), de Marsella ... (*DMAN* 26-4-1857).

BELLA JUANA FRAGATA: de Nueva York ... (*DT* 15-8-1866).

BELLA LUCÍA PAILEBOT: para Las Palmas … (*DT* 21-4-1885), de Bonanza ... (*PT* 6-9-1887).

BELLA MARÍA LLAGUT: de Ortigueira, Ferrol, Valencia y Vinaroz ... (*DMAN* 27-3-1859), para Santander ... (*DMAN* 27-3-1859), de Marsella y Port de Boue ... (*DT* 30-11-1868).

BELLA MINA GOLETA: para Barcelona ... (*DMAN* 1-9-1857), POLLACRA GOLETA: para la Habana ... (*DMAN* 1-5-1857).

BELLA PRENDA LLAGUT: de Barcelona ... (*DMAN* 13-6-1859), para Cádiz ... (*DMAN* 23-6-1859).

BELLA SOFÍA GOLETA: de Alicante ... (*DMAN* 30-8-1857), para Barcelona ... (*DMAN* 1-11-1857), de Alicante ... (*DT* 3-7-1861), para Barcelona ... (*DT* 4-7-1861), de Alicante ... (*DT* 1-2-1863).

BELLA SUBUR CORBETA: de Barcelona ... (*DT* 25-6-1868).

BELLA TOMITLY BERGANTÍ GOLETA: de Málaga ... (*DT* 28-10-1875), BERGANTÍ GOLETA ANGLÈS: para Glasgow ... (*DT* 5-12-1875).

BELLA VICENTA POLLACRA GOLETA: para Malaga ... (*DT* 1-8-1868).

BELLE BERGANTÍ ANGLÈS: para Malaga ... (*DT* 22-8-1868), BERGANTÍ GOLETA ANGLÈS: de Nueva York ... (*DT* 5-8-1868).

BELLE FLOWER CORBETA ANGLESA: de Barcelona ... (*DT* 7-1-1868), para Buenos Aires ... (*DT* 2-2-1868).

BELLERA DOLORES XABEC: de Mallorca ... (*DT* 26-2-1863).

BELLE STAR BERGANTÍ GOLETA ANGLÈS: de St.John … (*Op* 10-4-1886).

BELLONA CORBETA NORUEGA: para Cartagena ... (*DT* 10-12-1876), de Pitea ... (*Op* 22-11-1876), VAPOR ANGLÈS: de Genova ... (*Op* 8-10-1896), de Patras y Palermo ... (*Op* 14-10-1897), de Genova ... (*Op* 8-10-1898), de Liorna ... (*Op* 19-4-1899), para Montreal ... (*Op* 19-4-1899), de Denia … (*Op* 5-10-1900).

BELL PARK VAPOR ANGLÈS: de Cardiff ... (*Pr* 3-10-1890), para Glasgow ... (*Pr* 8-10-1890).

BELLVER VAPOR: de Benicarló ... (*DT* 15-10-1880).

BELVEDERE BERGANTÍ GOLETA ITALIÀ: para Malta ... (*DT* 2-9-1880), para Valencia ... (*DT* 15-10-1880), de Genova ... (*DT* 15-11-1881), para Palma de Mallorca ... (*DT* 25-11-1881).

BEN ALDER VAPOR ANGLÈS: de Gibraltar … (*Pr* 19-11-1889), de Villanueva y la Geltru ... (*Op* 13-3-1894).

BENBRACH VAPOR ANGLÈS: para Cartagena ... (*DT* 11-11-1881).

BEN CRUACHAN VAPOR ANGLÈS: de Marsella ... (*DT* 30-12-1881), de Cavak ... (*DT* 20-11-1884).

BENE CLUNE VAPOR ANGLÈS: de Constantinopla via Malta ... (*Op* 4-12-1898).

BENEDETTA BATEU ITALIÀ: de Alicante ... (*DT* 5-4-1874).

BENEDETTI POLLACRA GOLETA FRANCESA: de Marsella ... (*DT* 27-3-1868).

BENEDETTO CORBETA ITALIANA: de Genova … (*DT* 13-1-1885), POLLACRA GOLETA ITALIANA: de Civitavechia, Portoferrajo y Mahon ... (*DT* 14-10-1866), de Barcelona ... (*DT* 28-2-1867), de Cette ... (*DT* 27-5-1867), para Civitavecchia ... (*DT* 21-3-1867), de Lazareto de Mahon ... (*DT* 15-9-1867), de Liorna y Boue ... (*DT* 15-2-1867), para Malta ... (*DT* 13-6-1867), de Cette ... (*DT* 5-6-1868), para Civitavecchia ... (*DT* 24-6-1868), para Liorna ... (*DT* 26-1-1868), de Fezzano y Marsella ... (*DT* 27-3-1868), para Malta ... (*DT* 16-4-1868), de Marciana, Pezzia y Boue ... (*DT* 16-11-1868), de Civitavecchia y Portoferrayo ... (*DT* 29-8-1869), de Liorna ... (*DT* 7-10-1869), para Malta ... (*DT* 8-9-1869), de Civitavecchia y Portoferrajo ... (*DT* 30-1-1870), para Malta ... (*Tarr* 30-4-1870), de Terracina ... (*Tarr* 22-4-1870), para Torredembarra ... (*Tarr* 4-10-1870), de Civitavechia y Portoferrajo … (*Tarr* 17-5-1871), para Malta … (*Tarr* 22-10-1871), para Torredemba-

rra … (*Tarr* 18-5-1871), de Villefornche y Frioul … (*Tarr* 14-10-1871), para Malta ... (*Tarr* 3-1-1872), de Castellamare, Talamone y Liorna ... (*Op* 10-12-1877), para Almeria … (*DT* 5-1-1878), de Portvendres y Rosas ... (*DT* 16-10-1880).

BENEDETTO CAIROLI CORBETA ITALIANA: de Genova … (*DT* 17-5-1879), para Buenos Aires … (*DT* 30-1-1885).

BENET LLAGUT: para Villanueva ... (*DT* 15-1-1862).

BENGALI BERGANTÍ FRANCÈS: de Cardiff … -el nom del vaixell és escrit *Bengli-* (*BOT* 10-6-1871), para Palma de Mallorca … (*BOT* 11-6-1871) -en els dos registres consta el mateix capità.

BENGUELA VAPOR PORTUGUÈS: de Barcelona … (*Pr* 19-10-1889).

BENI BERGANTÍ GOLETA: de Marsella ... (*DT* 27-4-1893).

BENIANIMA POLLACRA ITALIANA: de Newcastle ... (*DT* 27-12-1864).

BENICARLÓ VAPOR: para Montevideo ... (*PT* 11-2-1888).

BENINGSEN, von GOLETA HANNOVERIANA: de Amberes ... (*DT* 10-8-1864), GOLETA PRUSSIANA: para Liverpool ... (*DT* 28-4-1867), de Swansea y Barcelona ... (*DT* 1-4-1867).

BENITA BERGANTÍ ANGLÈS: para Pomaron ... (*DT* 7-10-1863), BERGANTÍ GOLETA ANGLÈS: de Glasgow ... (*DT* 25-9-1863), VAPOR: de Liverpool ... (*PT* 10-7-1887) -al *DT* surt amb el nom de *Benito-*, de Savanack ... (*Merc* 17-11-1888), de Barcelona … (*Pr* 9-11-1889), para Bilbao … (*Pr* 28-6-1889), de Barcelona … (*PL* 16-1-1892), para Cette … (*PL* 17-1-1892), de Barcelona ... (*Op* 15-4-1894), para Burriana ... (*Op* 23-11-1894), de Barcelona ... (*Op* 5-7-1898), para Valencia ... (*DC* 9-9-1898), de Liverpool ... (*Op* 19-8-1899), de Barcelona … (*DC* 18-3-1900), para Gandia … (*DC* 18-3-1900).

BENITO LLAGUT: para Valencia ... (*DT* 14-7-1874), de Villanueva ... (*DT* 14-7-1874), de Villanueva ... (*DT* 17-12-1875), de Villanueva ... (*DT* 2-9-1877), de Barcelona … (*DT* 17-3-1878).

BENJAMIN PAILEBOT FRANCÈS: para Estepona ... (*DT* 8-2-1876), de Port-vendres ... (*DT* 5-2-1876).

BEN LEDI VAPOR ANGLÈS: de Constantinopla y Malta … (*DT* 23-3-1878), de Marianopoli ... (*Op* 31-10-1894), para Constantinopla ... (*Op* 4-11-1894).

BEN LOMOND VAPOR ANGLÈS: para Constantinopla ... (*Op* 5-7-1895).

BEN MORE VAPOR ANGLÈS: de Marsella ... (*DT* 2-12-1880).

BEN NEVIS VAPOR ANGLÈS: de Cardiff … (*Pr* 24-8-1889), para Constantinopla … (*Pr* 29-8-1889), para Odesa ... (*DT* 20-12-1882).

BENNIE VAPOR ANGLÈS: de Berdiansk ... (*PT* 26-4-1887).

BENNIGSEN GOLETA HANNOVERIANA: para Londres ... (*DT* 27-8-1864).

BENNY VAPOR ANGLÈS: de Barcelona … (*DT* 12-11-1885).

BEN VENUE VAPOR ANGLÈS: de Barcelona ... (*Op* 8-11-1894), para Constantinopla ... (*Op* 10-11-1894).

BEN VORLICH VAPOR ANGLÈS: para Cartagena ... (*Op* 17-12-1896), de Malta ... (*Op* 11-12-1896).

BEPPINA B. POLLACRA ITALIANA: para Buenos Aires ... (*DT* 11-4-1866), de Genova ... (*DT* 24-3-1866).

BERAZA CORBETA ANGLESA: para Londres ... (*DT* 28-7-1867), de Newcastleaza ... (*DT* 4-6-1867).

BERBICE CORBETA ANGLESA: de Newport ... (*DT* 3-6-1864), para Quebech ... (*DT* 2-7-1864), de Cardiff … (*Tarr* 9-4-1871), para Palma de Mallorca … (*Tarr* 10-4-1871).

BERDINK BERGANTÍ ANGLÈS: para Londres ... (*DT* 1-4-1873), de Newcastle ... (*DT* 24-2-1873).

BERDINKHAN Vegeu: *Berdink*. Malgrat la grafia diferent *Berdink* i *Berdinkhan*, creiem que és el mateix vaixell.

BEREND GOLETA HOLANDESA: para Rotterdam ... (*DT* 31-1-1877).

BERENGUER MÍSTIC: de Barcelona ... (*DMAN* 9-4-1859), PAILEBOT: de Barcelona ... (*DMAN* 28-9-1856), para Sevilla ... (*DMAN* 28-9-1856), para Barcelona ... (*DMAN* 24-8-1857), de Sevilla, San Lucas de Barrameda y Santa Pola ... (*DMAN* 23-8-1857), para Sevilla ... (*DMAN* 10-4-1859), para Barcelona ... (*DT* 19-5-1863), de Sevilla ... (*DT* 18-5-1863), de Barcelona ... (*DT* 1-5-1864), para Sevilla ... (*DT* 4-5-1864), de Barcelona ... (*DT* 3-3-1865), para Sevilla ... (*DT* 5-3-1865), de Barcelona ... (*DT* 21-4-1866), para Sevilla ... (*DT* 25-4-1866), de Barcelona ... (*DT* 30-7-1867), para Sevilla ... (*DT* 2-8-1867), de Barcelona ... (*DT* 7-8-1868), para Sevilla ... (*DT* 9-8-1868), para Rosas ... (*Tarr* 27-9-1870), de Valencia ... (*Tarr* 24-9-1870), para Valencia … (*BOT* 6-1-1871), VAPOR: de Barcelona ... (*DT* 22-5-1862), para Liverpool ... (*DT* 21-1-1862), de Liverpool y Alicante ... (*DT* 16-7-1862), de Barcelona ... (*DT* 15-6-1863), para Liverpool ... (*DT* 11-4-1863), de Marsella ... (*DT* 10-4-1863), de Alicante ... (*DT* 27-8-1864), para Barcelona ... (*DT* 28-8-1864), para Liverpool ... (*DT* 24-6-1864), de Marsella y Barcelona ... (*DT* 23-6-1864), de Valencia ... (*DT* 14-11-1864), para Barcelona ... (*DT* 23-2-1865), de Liverpool y Valencia ... (*DT* 23-2-1865).

BERENGUER EL GRAN VAPOR: para Barcelona ... (*Op* 1-9-1897), para Buenos Aires ... (*Op* 2-11-1899), VAPOR TRANSATLÁNTIC: de Génova y Barcelona ... (*Op* 2-11-1899), para Buenos Aires … (*DC* 18-2-1900), de Genova y Barcelona … (*DC* 18-2-1900).

BERENICE BERGANTÍ ITALIÀ: de Liorna ... para Buenos-Ayres ... (*DT* 28-2-1869).

BERGAMO VAPOR ANGLÈS: de Cartagena … (*DT* 26-4-1889).

BERGEN VAPOR NORUEC: para Barcelona ... (*DT* 27-11-1883), para Barcelona … (*Op* 23-11-1886), de Barcelona ... (*Merc* 23-8-1888), para Genova ... (*Merc* 25-8-1888), para Trapani … (*DT* 4-12-1889), para Kertes -potser Kertch- ... (*Pr* 15-4-1891), para Barcelona ... (*CP* 6-7-1893), para Constantinopla ... (*Op* 24-8-1894), de Valencia ... (*Op* 21-8-1894), para Barcelona ... (*Op* 14-8-1895),.

BERGENSEREN VAPOR NORUEC: de Bristol ... (*Op* 10-12-1896), de Valencia ... (*Op* 8-2-1896).

BERGÈRE SIGEANNAISE, la POLLACRA GOLETA FRANCESA: de Nouvelle … (*Tarr* 2-11-1871).

BERGLIOT VAPOR NORUEC: de Barcelona ... (*Pr* 1-11-1890).

BERGOUD Vegeu: *Bergsund*

BERGSUND VAPOR SUEC: para Lisboa ... (*DT* 20-12-1883), de Barcelona ... (*DT* 3-2-1884), de Barcelona … (*Op* 19-8-1886), de Valencia … (*DT* 2-11-1886), para Barcelona ... (*PT* 19-2-1887), para Ruan ... (*Pr* 13-1-1891).

BERILKA LLAGUT: de Blanes ... (*DT* 5-2-1863).

BERLIN VAPOR ALEMANY: de Cette ... (*DT* 22-12-1883), VAPOR SUEC: de Garrucha ... (*DT* 16-12-1883).

BERNADOTTE VAPOR NORUEC: para Barcelona ... (*Pr* 26-11-1890).

BERNARD BERGANTÍ ALEMANY: para Rio de la Plata … (*DT* 28-11-1878).

BERNARDA BALANDRA: para Denia ... (*DMAN* 10-1-1857), de Marsella, Boue y Barcelona ... (*DMAN* 1-1-1857).

BERNTSEN VAPOR NORUEC: para Cette ... (*DT* 22-6-1882), para Trapani … (*DT* 12-7-1885).

BERTA VAPOR SUEC: de Burdeos … (*DT* 13-12-1892).

BERTHA BERGANTÍ ALEMANY: para Benicarló ... (*DT* 29-1-1876), de Hull ... (*DT* 4-1-1876), BERGANTÍ DE LUBECK -és un estat d'Alemanya-: para Alicante ... (*DT* 8-6-1864), de Marsella ... (*DT* 2-6-1864), BERGANTÍ GOLETA ALEMANY: para Hamburgo … (*Tarr* 18-5-1871), de Trieste … (*Tarr* 13-4-1871), para Benicarló… (*DT* 25-3-1879), de Malaga … (*DT* 21-3-1879), CORBETA ALEMANYA: de Piteas y Copenhague … (*DT* 24-11-1885), para Wilmington … (*DT* 20-12-1885), CORBETA NORUEGA: para Buenos Ayres ... (*Tarr* 9-2-1872), VAPOR FRANCÈS: de Cette ... (*Op* 13-1-1898).

BERTHE Vegeu: *Bertha*

BERTHE ÉMILE GOLETA FRANCESA: para Carloforte … (*Tarr* 24-11-1871), de Swansea … (*Tarr* 7-11-1871).

BERTHE ET ELEONORE GOLETA FRANCESA: de Marsella y Tortosa ... (*DMAN* 5-2-1857), para Nantes ... (*DMAN* 8-3-1857).

BERTHE JACINTHE POLLACRA GOLETA FRANCESA: de Oran ... (*DT* 29-6-1877).

BERTRAM JENS BERGANTÍ GOLETA DANÈS: para Londres ... (*DT* 1-1-1874).

BERYL VAPOR ANGLÈS: de Marsella ... (*DT* 13-1-1883).

BESICA LLAGUT: de Blanes ... (*DMAN* 9-6-1859), para Málaga ... (*DMAN* 17-6-1859), de Blanes y Barcelona ... (*DT* 14-6-1861), para Malaga ... (*DT* 19-6-1861), para Alicante ... (*DT* 5-2-1863), para Alicante ... (*DT* 9-2-1864), de Barcelona ... (*DT* 6-2-1864), de Alicante ... (*DT* 6-4-1865).

BESIKA Vegeu: *Besica*

BESÒS LLAGUT: de Barcelona ... (*Op* 4-11-1896), para Valencia ... (*Op* 4-11-1896), POLLACRA GOLETA: de Barcelona ... (*DT* 21-7-1867), para Santander ... (*DT* 23-7-1867), VAPOR: para Barcelona ... (*DT* 18-5-1867), de Girgenti ... (*DT* 14-5-1867), de Barcelona ... (*DT* 25-8-1868), de Carril y Valencia ... (*DT* 19-9-1868), para Coruña ... (*DT* 25-8-1868), para Malaga ... (*DT* 28-10-1868), de Marsella ... (*DT* 28-10-1868), de Barcelona ... (*DT* 9-2-1870), para Bilbao ... (*DT* 9-2-1870), de Cristiansund y Cartagena ... (*Tarr* 31-10-1870), para Marsella ... (*Tarr* 6-11-1870), para Santander ... (*Tarr* 4-6-1870), de Barcelona … (*Tarr* 18-4-1871), para Liverpool … (*Tarr* 18-4-1871), de Santander … (*Tarr* 1-11-1871), de Barcelona ... (*Tarr* 27-1-1872), para Bilbao ...

(*Tarr* 21-3-1872), para Gijon ... (*Tarr* 28-1-1872), para Santander ... (*Tarr* 16-5-1872), para Barcelona ... (*DT* 26-1-1873), de Bilbao y escalas ... (*DT* 7-6-1873), de Santander... (*DT* 26-1-1873), para Santander ... (*DT* 25-1-1874), de Barcelona ... (*DT* 14-3-1875), para Valencia ... (*DT* 4-12-1875), para Barcelona ... (*DT* 10-8-1876), de Isla Cristina ... (*DT* 10-8-1876), para Barcelona … (*DT* 28-2-1879), para Liverpool … (*DT* 4-3-1879), de Malaga … (*DT* 20-5-1879), de Barcelona ... (*DT* 17-10-1880), de Cette ... (*DT* 26-3-1881), para Barcelona ... (*Op* 16-6-1882), de Oran ... (*Op* 16-6-1882).

BESSARABIA VAPOR ANGLÈS: de Savona ... (*Pr* 2-9-1890).

BESSIE CORBETA ITALIANA: de Nueva Orleans y Mahon ... (*DT* 20-8-1867), para Rio de la Plata ... (*DT* 7-9-1867), GOLETA ANGLESA: para Hull ... (*DT* 11-2-1864), de Cardiff ... (*DT* 10-1-1864).

BESSIE PARKER CORBETA ANGLESA: para Shelbourne ... (*DT* 8-4-1884).

BESSIE WHINERAY BERGANTÍ GOLETA ANGLÈS: para Cartagena ... (*DT* 6-6-1873), de Newport ... (*Tarr* 17-5-1870), de Swansea ... (*DT* 27-5-1873).

BETA GOLETA ANGLESA: de Genova ... (*DT* 19-12-1880).

BETHANIA GALEAS NORUEC: para Benicarló ... (*DT* 27-10-1877), de Barcelona … (*DT* 6-11-1878), GOLETA NORUEGA: de Bergen y Barcelona ... (*DT* 20-10-1877), para Torrevieja … (*DT* 13-11-1878).

BETHLEHEM -βηθλεεμ- BERGANTÍ GOLETA GREC: de Meima … (*DT* 27-11-1892), para Tagnrof … (*DT* 16-12-1892).

BETIS VAPOR: de Barcelona ... (*DT* 23-12-1875), para Sevilla ... (*DT* 24-12-1875), para Barcelona ... (*DT* 1-2-1876), para Isla Cristina ... (*DT* 11-2-1876), de Sevilla ... (*DT* 1-2-1876).

BETIVA GOLETA: para Santander ... (*DT* 30-12-1868).

BETSEY BERGANTÍ ANGLÈS: para Londres ... (*DT* 31-7-1861), de Newport ... (*DT* 12-7-1861), de Newport y Milford Haven ... (*DT* 16-8-1865), para Pomarón ... (*DT* 27-8-1865), GOLETA ANGLESA: para Liverpool … (*BOT* 12-1-1871).

BETSY Vegeu: *Betsey*

BETTY BERGANTÍ ANGLÈS: de Mahon ... (*DT* 24-4-1810), BERGANTÍ HANNOVERIÀ: de Newcastle ... (*DT* 5-12-1862), BERGANTÍ GOLETA ALEMANY: para Hamburgo ... (*DT* 25-12-1869), BERGANTÍ GOLETA HANNOVERIÀ: para Londres ... (*DT* 3-1-1863), de Cardiff ... (*DT* 20-11-1864), para Londres ... (*DT* 25-12-1864), BERGANTÍ GOLETA SUEC: de Malaga ... (*DT* 21-1-1866), para Rio Janeiro ... (*DT* 11-2-1866), VAPOR ANGLÈS: para Collo ... (*DT* 19-8-1883), VAPOR RUS: para Barcelona ... (*DT* 20-9-1881).

BETTY STOLZKE BERGANTÍ PRUSSIÀ: de Barcelona ... (*DT* 15-3-1864), para Rio Janeiro ... (*DT* 8-4-1864).

BIAGGIO CORBETA ITALIANA: para Cardiff ... (*DT* 11-7-1867), de Nueva Orleans ... (*DT* 24-6-1867), de Nueva Orleans y Lazareto de Mahon ... (*DT* 15-8-1868), para Palermo ... (*DT* 4-9-1868), de Nueva Orleans ... (*Tarr* 18-5-1870), CORBETA SARDA de Nueva Orleans ... (*DT* 7-6-1861), para Palermo ... (*DT* 16-6-1861).

BIANCA BERGANTÍ GOLETA ITALIÀ: de Genova ... (*DT* 5-6-1874).

BIANCA BORZONE CORBETA ITALIANA: de Genova ... (*DT* 14-1-1880), para Rio de la Plata ... (*DT* 13-2-1880).

BIANCA SALVATORE POLLACRA ITALIANA: de Cette … (*DT* 8-5-1879).

BIANCO SALVATORE Vegeu: *Bianca Salvatore*

BIBIANA LLAGUT: de Barcelona ... (*DT* 13-2-1876), para Benicarló ... (*DT* 16-2-1876), de Benicarló ... (*DT* 13-2-1877), para Vinaroz ... (*DT* 10-4-1881), para Barcelona ... (*PL* 1-4-1894), de Vinaroz ... (*Op* 25-8-1894), de Barcelona ... (*Op* 3-4-1895), para Vinaroz ... (*Op* 3-4-1895) -el tonatge i els capitans són els mateixos, pero en els darrers registres de 1895 han masculitzat el nom del vaixell.

BIBIANO Vegeu. *Bibiana*

BICHE BERGANTÍ GOLETA FRANCÈS: de Cette ... (*Op* 16-10-1897).

BIDASOA CANONER: de Barcelona ... (*Op* 26-8-1884), de Cartagena ... (*Merc* 21-8-1888), CANONERA DE GUERRA: de Barcelona ... (*DT* 12-3-1875), de Barcelona ... (*DT* 11-8-1877), de Barcelona … (*DT* 18-1-1878), VAPOR: de Barcelona ... (*DT* 3-9-1863), para Hamburgo ... (*DT* 3-9-1863).

BIEN À BORD BATEU FRANCÈS: de Cullera ... (*Tarr* 24-3-1872), para la Nouvelle ... (*Tarr* 24-3-1872).

BIENVENIDA LLAGUT: de Alicante ... (*DT* 1-12-1866) -comandat pel mateix capità que el llagut *Bienvenido* de 28-6-1866-, de Alicante ... (*DT* 27-5-1867), de Palamós y San Feliu ... (*DT* 22-12-1867), para Valencia ... (*DT* 22-12-1867), de Castellamare, Portici y Napoles ... (*DT* 26-9-1868), para Valencia ... (*DT* 29-9-1868), de Blanes ... (*DT* 22-2-1870), de San Feliu de Guixols … (*Tarr* 20-11-1871), para Valencia … (*Tarr* 21-11-1871) -les embarcacions de 20-11-1871 i 21-11-1871 dites *Bienvenida,* duen el mateix patró i el mateix tonatge que el llagut *Bienvenido*. del mateix any-, para San Feliu ... (*Tarr* 6-3-1872), de Valencia y Benicarló ... (*Tarr* 6-3-1872), de Valencia ... (*DT* 10-4-1873), para Palma de Mallorca ... (*DT* 6-1-1876), de Alicante y Vinaroz ... (*DT* 21-10-1877), de Arenys de Mar ... (*DT* 24-11-1877), de San Feliu de Guixols ... (*DT* 22-2-1877), de Cette … (*DT* 22-1-1878), de Palamos … (*Op* 22-2-1878), para Valencia … (*DT* 23-1-1878), de Benicarló … (*DT* 27-8-1879), para Arenys … (*DT* 27-8-1879), de Alicante y Benicarlo ... (*DT* 19-6-1880), para Arenys ... (*DT* 19-6-1880).

BIENVENIDO LLAGUT: de Alicante ... para Palamos (*DT* 28-6-1866), de San Feliu de Guixols ... (*DT* 16-11-1867), de Benicarló y Cambrils … (*Tarr* 6-11-1871), para San Feliu de Guixols … (*BOT* 18-1-1871), de Valencia … (*BOT* 18-1-1871), de Vinaroz … (*Tarr* 15-9-1871), de Marsella ... (*DT* 2-1-1876), de Valencia … (*DT* 26-11-1878), para Arenys ... (*DT* 28-4-1883), para Burriana ... (*DT* 16-5-1883), de Marsella ... (*DT* 13-5-1883), de Vinaroz ... (*DT* 28-4-1883), de Arenys ... (*DT* 4-9-1884).

BILBAO VAPOR: de Bilbao y escalas ... (*DT* 7-3-1873), de Gijon... (*DT* 13-9-1873), de Londres y escalas ... (*DT* 15-7-1873), para Liverpool ... (*DT* 13-9-1873), de Cartagena, Valencia y Barcelona ... (*DT* 6-2-1874), para Liverpool ... (*DT* 26-9-1874), de Barcelona ... (*DT* 13-1-1875), para Liverpool ... (*DT* 1-5-1875), para Londres ... (*DT* 13-1-1875), de Barcelona ... (*DT* 6-2-1876), de Liverpool ... (*DT*

5-11-1876), para Londres ... (*DT* 8-2-1876), para Amberes ... (*DT* 5-5-1877), de Barcelona ... (*DT* 28-2-1877), de Coruña ... (*DT* 5-5-1877), de Liverpool ... (*DT* 28-9-1877), para Londres ... (*DT* 28-2-1877), de Barcelona … (*DT* 10-3-1878), para Barcelona … (*Op* 5-1-1879), de Santander … (*DT* 19-3-1879), de Valencia … (*DT* 4-1-1879), de Barcelona ... (*DT* 9-5-1880), de Malaga ... (*DT* 2-7-1880), para Liverpool ... (*DT* 24-6-1881), de Alicante ... (*DT* 22-6-1882), VAPOR ALEMANY: de Barcelona ... (*DT* 19-3-1882), VAPOR REMOLCADOR: para Barcelona … (*Op* 12-5-1900), de Valencia … (*Op* 12-5-1900).

BILLIO -βιλλιω- VAPOR GREC: de Syra … (*Op* 12-6-1900).

BILLIROS BERGANTÍ ANGLÈS: para Liverpool ... (*DT* 13-6-1862).

BILLOW BERGANTÍ GOLETA ANGLÈS: de Cardiff ... (*DMAN* 2-5-1859), para Gibraltar ... (*DMAN* 17-5-1859).

BIRGITTE GOLETA NORUEGA: de Bergen ... (*DT* 4-12-1867), para Messina ... (*DT* 17-12-1867).

BIRMA VAPOR ALEMANY: de Barcelona … (*DT* 15-10-1878).

BISCAYE VAPOR FRANCÈS: de Barcelona… (*Op* 3-3-1885), para Rio de la Plata… (*Op* 3-3-1885).

BISMARCK VAPOR ALEMANY: de Ruan ... (*DT* 9-5-1891).

BISMARK Vegeu: *Bismarck*

BITTERN CORBETA DE VAPOR DE GUERRA ANGLESA: de Barcelona ... (*DT* 25-6-1875).

BJARNE BERGANTÍ NORUEC: de Génova ... (*DT* 25-7-1869), para Rio Janeiro ... (*DT* 8-8-1869).

BLACK CAT GOLETA ANGLESA: para Alicante ... (*DMAN* 3-9-1857), de Cardiff ... (*DMAN* 22-8-1857), de Bristol ... (*DMAN* 18-5-1859), para Sines ... (*DMAN* 28-5-1859).

BLACK FISH PAILEBOT AMERICÀ: para Nueva-York é Ibiza ... (*DMAN* 10-8-1856).

BLACK PRINCE VAPOR ANGLÈS: de Newcastle… (*PL* 12-8-1892), publicat com Blank Prince.

BLAKE NAVILI DE GUERRA ANGLÈS ... (*DT* 7-2-1811) -no indica cap port.

BLANCA FRAGATA DE GUERRA: de la mar … (*DT* 20-6-1879), FRAGATA DE VAPOR DE GUERRA: de Barcelona … (*DT* 27-7-1878), de Barcelona ... (*Merc* 28-8-1888).

BLANCA MARIA POLLACRA DE TRES PALS FRANCESA: de Marsella ... (*DT* 6-1-1867).

BLANCHE CORBETA ANGLESA: de Newport ... (*DT* 10-8-1868), para Patrás ... (*DT* 8-9-1868), LLAGUT FRANCÈS: de Tolon ... (*DT* 18-1-1880).

BLANCHE ET ROSE LLAGUT FRANCÈS: para la Nouvelle ... (*DT* 1-10-1880).

BLANCHE ROSE Vegeu: *Blanche et Rose*

BLANCHLAND VAPOR ANGLÈS: de Newcastle ... (*Op* 10-11-1899), para Huelva ... (*Op* 15-9-1899).

BLANCO HERMANOS BALANDRA: de Torrevieja ... (*Op* 1-8-1896), para Valencia ... (*Op* 7-8-1896).

BLENCOWE VAPOR ANGLÈS: para Burriana ... (*Op* 18-5-1894).

BLENHEIM CREUER: -no recull cap port- (*Op* 7-4-1897).

BLIJHAM BERGANTÍ GOLETA HOLANDÈS: de Barcelona ... (*Tarr* 31-3-1872), para Glasgow ... (*Tarr* 21-4-1872).

BLONDE GOLETA FRANCESA: para Adra ... (*DMAN* 3-3-1857), de Cardiff y Lorient ... (*DMAN* 12-2-1857).

BLUE BIRD Vegeu: *Bluebird*

BLUEBIRD CORBETA ANGLESA: de Genova y Lazareto de Mahon... (*DT* 28-10-1873).

BLUE JACKET GOLETA ANGLESA: para Londres ... (*DT* 20-7-1867), de Newcastle y Cartagena ... (*DT* 6-7-1867).

BOA CORBETA: para Barcelona ... (*DT* 31-7-1868).

BOHALLARD BERGANTÍ GOLETA FRANCÈS: de Cavaret … (*DT* 20-11-1878).

BOLINA BERGANTÍ SUEC: de Alejandria ... (*DMAN* 19-4-1857), para Iviza ... (*DMAN* 6-5-1857).

BON AMI BERGANTÍ GOLETA FRANCÈS: para Marsella ... (*DT* 17-9-1862), para Alicante ... (*DT* 19-1-1863), de Marsella y Barcelona ... (*DT* 16-1-1863).

BONNE CELESTE POLLACRA GOLETA FRANCESA: de Almeria y Villajoyosa ... (*DMAN* 3-7-1857), para Nouvelle ... (*DMAN* 4-7-1857).

BONNE DÉSIRÉE BERGANTÍ FRANCÈS: de Marsella ... (*DMAN* 20-3-1857).

BONNE MARIE CORBETA FRANCESA: para Buenos Aires ... (*DT* 17-7-1864), POLLACRA DE 3 PALS FRANCESA: de Marsella ... (*DT* 9-7-1864).

BONNE SOPHIA GOLETA FRANCESA: de Barcelona ... (*DT* 13-9-1867), para Londres ... (*DT* 28-9-1867).

BONNE SOPHIE Vegeu: *Bonne Sophia*

BONNIE KATE VAPOR ANGLÈS: de Cartagena … (*Op* 31-3-1885), de Cardiff … (*DT* 26-2-1889), para Londres … (*DT* 6-3-1889).

BON PÊCHEUR GOLETA FRANCESA: de Tolon … (*DT* 11-9-1878), POLLACRA GOLETA FRANCESA: de Cette ... (*Tarr* 11-3-1870), para Mazarron ... (*DT* 17-3-1870).

BON PÈRE BERGANTÍ GOLETA FRANCÈS: de Cardiff ... (*DMAN* 16-3-1857), para Cette ... (*DMAN* 28-4-1857), POLLACRA GOLETA FRANCESA: de Cette ... (*DMAN* 5-5-1857), para San Carlos de Alfaques ... (*DMAN* 6-5-1857).

BONS AMIS BALANDRA FRANCESA: para Barcelona ... (*DT* 23-6-1864), de Marsella y Barcelona ... (*DT* 12-6-1864).

BONTÀ, la CORBETA ITALIANA: de Genova ... (*Tarr* 29-2-1872), para Buenos-Aires ... (*Tarr* 24-3-1872), de Génova ... (*DT* 25-12-1877), para Rio de la Plata … (*Op* 24-1-1878).

BOOMERANG CORBETA ANGLESA: de Barcelona ... (*Tarr* 20-4-1872), para Buenos Ayres ... (*Tarr* 17-5-1872).

BORDEAUX GALEAS HOLANDÈS: de Newcastle ... (*DMAN* 25-4-1859), VAPOR SUEC: de Barcelona ... (*DT* 18-3-1882), de Cette ... (*DT* 26-9-1882), de Valencia ... (*DT* 17-9-1882), de Danzig y Valencia ... (*DT* 3-4-1883), para Marsella ... (*DT* 18-12-1883), de Alicante y Liorna … (*DT* 8-12-1885), para Barcelona … (*DT* 11-1-1885), de Cette ... (*PT* 3-9-1887), para Barcelona ... (*PT* 10-2-1888), de Liorna ... (*Merc* 11-8-1888), de Marsella … (*Pr* 2-6-1889), para Gottemburgo ... (*Pr* 28-10-1890), de Marsella ... (*Pr* 28-10-1890), para Gottemburgo ... (*Pr* 4-4-

1891), para Bristol ... (*DT* 13-8-1893), de Grimsby ... (*DT* 8-8-1893), para Stettin ... (*DT* 30-4-1893), de Trapani ... (.*DT* 29-4-1893), de Alicante … (*CP* 2-3-1894), de Marsella ... (*Op* 10-7-1894), de Newcastle y Valencia ... (*Op* 27-10-1894), para Gandia ... (*Op* 27-10-1894), de Licata ... (*Op* 19-7-1895), de Barcelona ... (*Op* 9-1-1896), de Marsella ... (*Op* 8-9-1896), de Barcelona ... (*Op* 14-2-1897), de Porto Empedocle y Cette ... (*Op* 14-9-1897).

BORDER MAID GOLETA ANGLESA: de Marsella ... (*DT* 2-10-1883).

BORE BERGANTÍ SUEC: para Santos ... (*DT* 10-10-1869), de Gibraltar ... (*DT* 14-11-1877), para Rio Janeiro ... (*DT* 25-11-1877).

BORG VAPOR SUEC: para Amberes ... (*Op* 7-12-1899), de Barcelona ... (*Op* 7-12-1899).

BORGHESE VAPOR ANGLÈS: de Aguilas … (*DT* 9-2-1894).

BORIGUA BERGANTÍ GOLETA: de Garrucha ... (*CP* 14-2-1893), CORBETA: de Garrucha … (*Op* 28-2-1886), POLLACRA GREGA: para Barcelona... (*DT* 19-12-1883) -duu el mateix capità, Heredia, que la pollacra goleta de 19-12-1883-, POLLACRA GOLETA: para Barcelona … (*DT* i *Op* 16-5-1878), de Mazarron y Cartagena … (*DT* i *Op* 12-5-1878) -les dues embarcacions precedents porten el mateix capità, malgrat el nom una mica diferent-, para Alicante ... (*Op* 12-1-1882), para Barcelona ... (*DT* 20-6-1882), de Garrucha ... (*DT* 18-6-1882), para Barcelona (*Op* 19-12-1883), de Mazarron ... (*DT* 15-7-1883), de Mazarron ... (*DT* 5-4-1884), de Aguilas … (*DT* 6-5-1885), de Garrucha … (*DT* 18-11-1885), para Barcelona … (*Op* 5-3-1886), de Garrucha y Mazarron … (*Op* 12-6-1886) -el 1886, el capità de la corbeta i el de la pollacra goleta és el mateix-, para Barcelona ... (*PT* 27-2-1887), de Garrucha ... (*PT* 22-2-1887), para Barcelona ... (*PT* 26-1-1888), de Garrucha ... (*PT* 24-1-1888), de Mazarron ... (*Merc* 21-8-1888), para Barcelona … (*PT* 28-3-1889), de Garrucha y Mazarron … (*Pr* 18-6-1889), para Barcelona ... (*Pr* 13-5-1890), de Garrucha ... (*Pr* 13-1-1890), de Mazarron ... (*Pr* 9-5-1890), para Barcelona ... (*Op* 30-5-1891), de Garrucha ... (*DT* 19-8-1891), de Mazarron ... (*Pr* 22-2-1891), para Barcelona … (*PL* 4-5-1892), de Garrucha … (*PL* 17-8-1892), de Mazarron … (*PL* 1-5-1892), para Barcelona ... (*DT* 30-8-1893), de Garrucha ... (*DT* 18-5-1893), de Mazarron ... (*Tarr* 27-8-1893), de Almeria y Mazarron ... (*Op* 10-4-1894), para Barcelona ... (*Op* 11-4-1894), de Garrucha y Valencia ... (*Op* 21-10-1894), de Almeria ... (*Op* 15-6-1895), para Barcelona ... (*Op* 24-2-1895), de Garrucha y Mazarron ... (*Op* 20-2-1895), de Almeria ... (*Op* 29-1-1896), para Barcelona ... (*Op* 30-1-1896), de Garrucha ... (*DT* 8-12-1896), de Almeria y Mazarron ... (*Op* 30-3-1897), de Garrucha ... (*Op* 8-7-1897), para Barcelona ... (*Op* 6-2-1898), de Garrucha y Mazarron ... (*Op* 1-2-1898), para Barcelona ... (*Op* 7-4-1899), de Garrucha ... (*Op* 6-4-1899), de Mazarrón ... (*Op* 28-6-1899), para Ayamonte …(*Op* 4-1-1900), de Cartagena … (*Op* 1-5-1900).

BORINQUEN CORBETA: de Barcelona ... (*DMAN* 5-8-1856), para la Habana ... (*DMAN* 7-8-1856), VAPOR REMOLCADOR FRANCÈS: de Tolon … (*PT* 13-1-1889).

BORINTIA VAPOR ANGLÈS: para Nueva York ... (*Op* 3-10-1894).

BORINYEN VAPOR NORUEC: de Bergen y Newcastle ... (*DT* 8-4-1883).

BORRE CORBETA NORUEGA: para Almeria … (*Tarr* 15-10-1871).

BOS VAPOR ANGLÈS: para Bilbao ... (*DT* 26-6-1883).

BOSTON, el / Ø FRAGATA ANGLESA: de Londres y Gibraltar ... (*DT* 12-4-1810), GOLETA ANGLESA: para la isla de Madera ... (*DT* 8-12-1808).

BOUNDING BILLOW CORBETA AMERICANA: de Boston ... (*DT* 1-8-1867), para Mesina ... (*DT* 17-8-1867).

BOURGOGNE VAPOR FRANCÈS: para Buenos Aires ... (*Tarr* 17-9-1870), de Marsella ... (*Tarr* 17-9-1870).

BOVE BERGANTÍ SUEC: de Constantinopla … (*BOT* 17-2-1871).

BOYLESTAD CORBETA NORUEGA: para Trapani … (*DT* 20-12-1885).

BRACKLEY VAPOR ANGLÈS: de Barcelona ... (*PT* 21-10-1887).

BRAEMAR VAPOR ANGLÈS: de Alicante ... (*Merc* 10-11-1888), para Santa Pola ... (*Merc* 16-11-1888), de Barcelona ... (*Merc* 19-3-1889), para Gibraltar … (*Pr* 27-7-1889), para Zafi … (*Pr* 5-10-1889).

BRAGE CORBETA NORUEGA: para Constantinopla ... (*Tarr* 19-7-1870), de Nueva Orleans ... (*Tarr* 23-6-1870), CORBETA SUECA: Cardiff ... (*Tarr* 25-1-1872), para Nueva-York ... (*Tarr* 15-3-1872), VAPOR NORUEC: de Barcelona ... (*DT* 23-8-1884), para Oran … (*Op* 4-3-1885), para Civitavecchia ... (*Pr* 30-11-1890).

BRANKSTON VAPOR ANGLÈS: para Barcelona ... (*DT* 1-4-1881).

BRATTEN VAPOR NORUEC: para Barcelona … (*PT* 10-3-1889), de Bergen … (*PT* 10-3-1889), para Barcelona ... (*DT* 11-12-1891).

BRAVA POLLACRA GOLETA: de Barcelona ... (*DMAN* 21-11-1857), para Sevilla ... (*DMAN* 24-11-1857), para Sevilla ... (*DMAN* 9-6-1859).

BRAVO, el / Ø BERGANTÍ SUEC: de Barcelona … (*DT* 2-7-1878), para Rio de la Plata … (*DT* 18-7-1878), VAPOR: de Amberes … (*Pr* 27-12-1889), para Valencia ... (*DT* 11-10-1891), para Vinaroz ... (*Op* 18-6-1891), de Barcelona … (*Op* 11-2-1892), de Barcelona ... (*Op* 9-5-1894), para Valencia .. (*Op* 1-11-1894), XABEC ANGLÈS: de Denia ... (*DT* 31-3-1811).

BRAZILIAN VAPOR: para Ruan ... (*PT* 7-2-1889), VAPOR ANGLÈS: de Alicante ... (*Merc* 10-11-1888), para Santa Pola .. (*Merc* 16-11-1888), de Barcelona … (*PT* 19-3-1889).

BREEZE BERGANTÍ ANGLÈS: de Swansea y Cork ... (*DT* 18-8-1874), GOLETA ANGLESA: de Cardiff ... (*DMAN* 1-5-1859), para Lacate ... (*DMAN* 17-5-1859).

BREIDABLIK VAPOR NORUEC: para Burriana ... (*Op* 2-2-1898), de Cardiff ... (*Op* 29-1-1898), para Valencia ... (*Op* 3-1-1899).

BREIFOND VAPOR NORUEC: para Barcelona ... (*Pr* 10-8-1890).

BREMER VAPOR ANGLÈS: de Barcelona ... (*Op* 16-11-1898), para Cartagena ... (*Op* 18-11-1898).

BRESCON VAPOR FRANCÈS: para Cette ... (*DT* 31-12-1880), de Marsella ... (*DT* 21-4-1881), de Port Bou ... (*DT* 29-3-1881).

BRESCOU Vegeu: *Brescon*

BRIGHOUSE VAPOR ANGLÈS: para Cartagena ... (*DT* 5-6-1883).

BRÍGIDA LLAGUT: para Barcelona ... Brígida (*DT* 25-1-1862), de Cartagena y Vinaroz ... (*DT* 27-8-1862), de Cullera ... (*DT* 23-1-1862), de Valencia ... (*DT* 12-11-1862), de Alicante ... (*DT* 5-3-1863), de Cartagena ... (*DT* 9-1-1863), para Cartagena ... (*DT* 24-2-1864), para Vinaroz ... (*DT* 23-11-1864), de Cartagena y Valencia ... (*DT* 3-3-1865), para Vinaroz ... (*DT* 5-3-1865), para Barcelona ... (*DT* 25-5-1867), de Cullera ... (*DT* 25-5-1867), para Huelva ... (*DT* 20-7-1867), de Vinaroz ... (*DT* 19-7-1867), de Cullera ... (*DT* 2-6-1869), para Rosas ... (*DT* 3-6-1869), de Cartagena … (*Tarr* 12-3-1871), para Vinaroz … (*Tarr* 22-5-1871), de Aguilas ... (*Tarr* 28-1-1872), para Vinaroz ... (*Tarr* 1-2-1872).

BRILLANT BATEU FRANCÈS: de Marsella ... (*DT* 1-3-1865), GOLETA ALEMANYA: de Barcelona … (*Tarr* 2-3-1871), para Rio Janeiro … (*Tarr* 19-3-1871).

BRILLANTE CATALÁN QUETX: para Barcelona ... (*DT* 2-5-1862), de Oporto y Vigo ... (*DT* 1-5-1862).

BRILLANTE PAILEBOT: para Barcelona ... (*DT* 4-3-1864), para Cádiz ... (*DT* 19-4-1864), de Màlaga y Valencia ... (*DT* 1-3-1864), para Barcelona ... (*DT* 5-7-1865), QUETX: para la Coruña ... (*DMAN* 29-5-1859), de Noya y Muros ... (*DMAN* 20-5-1859).

BRISE, la / Ø GOLETA FRANCESA: de Cette y San Carlos de Alfaques ... (*DMAN* 6-1-1857), LLAGUT: de Cette ... (*DT* 1-6-1868), LLAGUT FRANCÈS: de Barcelona ... (*DT* 5-3-1867), de Cette ... (*DT* 19-6-1867), para San Carlos de la Rapita ... (*DT* 22-6-1867), para San Carlos de la Rapita ... (*DT* 4-6-1868), de Marsella ... (*Tarr* 11-1-1870), de Cette ... (*DT* 14-2-1874).

BRISE LANE YACHT D'ESBARJO ANGLÈS: de San Feliu de Guixols ... (*DT* 6-7-1882).

BRISIS -βρισης- BRICBARCA GREGA: de Zamagosta ... (*Op* 15-10-1891) -consignada com corbeta *Vrisis* al *DT* de 15-10-1891-, CORBETA: para Taganrog ... (*PL*, *Op* i *DT* 4-11-1891).

BRITAINS PRIDE BERGANTÍ ANGLÈS: de Cardiff ... (*DT* 28-6-1874), para Londres ... (*DT* 1-8-1874).

BRITISH PRINCE VAPOR ANGLÈS: de Liorna ... (*DT* 27-4-1893).

BRITISH QUEEN CORBETA ANGLESA: para Montreal ... (*DT* 2-9-1873), de Cardiff ... (*DT* 13-2-1874), para Montreal ... (*DT* 15-4-1874), CORBETA ITALIANA: de Glasgow y Barcelona ... (*DT* 19-8-1873).

BRØDRENE CORBETA NORUEGA: de Abo y Copenhague … (*DT* 29-10-1885), para Trapani … (*DT* 12-11-1885).

BROMARS BERGANTÍ GOLETA RUS: para Ibiza … (*Pr* 4-7-1889).

BROOMHAUGH VAPOR ANGLÈS: de Denia … (*DT* 8-11-1892).

BROTHERS BERGANTÍ ANGLÈS: para Bristol ... (*Tarr* 21-1-1872), para Londres ... (*DT* 18-6-1874).

BROTHERS APAP FRAGATA ANGLESA: para Gibraltar ... (*DT* 8-5-1881), de New York ... (*DT* 13-4-1881).

BRUJA BALANDRA: de Valencia ... (*DMAN* 17-7-1857), de Malaga y denia ... (*DT* 5-3-1863), BERGANTÍ GOLETA: para Malaga … (*Tarr* 28-4-

1871), de San Esteban de Pravia y Denia … (*Tarr* 16-4-1871).

BUCCANEER VAPOR ANGLÈS: para Londres ... (*Op* 31-10-1894), de Valencia ... (*Op* 28-10-1894), para Manchester ... (*Op* 12-1-1896).

BUCCLEUCH BERGANTÍ ANGLÈS: de Cardiff ... (*DT* 24-6-1868).

BUCHDENE Vegeu: *Beachdene*

BUCINTORO CORBETA: para Port-Eads ... (*Pr* 1-2-1891), CORBETA ITALIANA: de New York ... (*Pr* 20-12-1890).

BUDSTIKKEN CORBETA NORUEGA: de Cardiff... (*DT* 18-2-1873), para Torrevieja ... (*DT* 7-3-1873).

BUENA GANA LLAGUT: para Torrevieja ... (*DT* 14-12-1864).

BUENA GUÍA, la / Ø BERGANTÍ: de Barcelona ... (*DT* 10-1-1867), LLAGUT: de Valencia y Cullera ... (*DT* 12-5-1861), de Malaga y Nerja ... (*DT* 17-4-1861), para Palamós ... (*DT* 18-4-1861), para Barcelona ... (*DT* 15-7-1862), para Cullera ... (*DT* 13-5-1862), de Murviedro ... (*DT* 14-7-1862), de Salou ... (*DT* 17-5-1862), para Barcelona ... (*DT* 14-5-1863), de Benicarló ... (*DT* 25-8-1863), de Torrevieja y Valencia ... (*DT* 4-3-1863), de Alfaques ... (*DT* 22-6-1864), para Barcelona ... (*DT* 31-5-1864), para Málaga ... (*DT* 17-7-1864), de Torrevieja ... (*DT* 23-5-1864), de Valencia y Benicarló ... (*DT* 12-2-1864), de Vinaroz y Salou ... (*DT* 20-7-1864), de Aguilas ... (*DT* 22-3-1865), de Blanes ... (*DT* 30-11-1865), de Cullera ... (*DT* 21-4-1865), para Oran ... (*DT* 30-8-1865), de San Pedro del Pinatar ... (*DT* 11-1-1865), de Torrevieja ... (*DT* 21-1-1865), para Tortosa ... (*DT* 30-11-1865), de Valencia ... (*DT* 7-1-1865), de Vinaroz ... (*DT* 5-4-1865), de Alicante y Valencia ... (*DT* 10-1-1866), para Barcelona ... (*DT* 27-3-1866), de Cullera ... (*DT* 23-1-1866), de Vinaroz ... (*DT* 12-6-1866), para Barcelona ... (*DT* 13-4-1867), de Cullera y Alfaques ... (*DT* 25-1-1867), para Valencia ... (*DT* 10-1-1867), para Barcelona ... (*DT* 16-1-1868), de Cullera ... (*DT* 19-4-1868), de Gandia ... (*DT* 4-8-1868), de Torrevieja ... (*DT* 6-5-1868), de Valencia y Cullera ... (*DT* 15-1-1868), de Barcelona ... (*DT* 9-1-1869), de Cullera y Burriana ... (*DT* 31-1-1869), Valencia ... (*DT* 19-1-1869), para Barcelona … (*BOT* 11-1-1871), de Cullera … (*BOT* 6-1-1871), para Valencia … (*Tarr* 4-5-1871), de Barcelona ... (*Tarr* 23-2-1872), de Cartagena ... (*Tarr* 24-5-1872), para Valencia ... (*Tarr* 23-2-1872), de Alicante ... (*DT* 29-7-1873), de Barcelona ... (*DT* 17-9-1873), para Torrevieja ... (*DT* 8-8-1873), para Valencia ... (*DT* 18-9-1873), de Cullera ... (*DT* 10-1-1874), de Barcelona y Vendrell ... (*DT* 11-3-1875), para Valencia ... (*DT* 12-3-1875), para Valencia ... (*DT* 15-7-1876), de Barcelona ... (*DT* 29-4-1877), para Cullera ... (*DT* 14-4-1877), de Torrevieja ... (*DT* 30-1-1877), de Valencia ... (*DT* 4-4-1877), para Valencia … (*DT* 20-11-1878), para Barcelona … (*Op* 5-10-1879), de Cullera … (*Op* 5-10-1879), para Valencia ... (*Op* 27-10-1880), para Barcelona ... (*DT* 13-5-1881), de Torrevieja ... (*DT* 12-5-1881), de Barcelona ... (*DT* 19-7-1882), para Jabea ... (*DT* 20-7-1882), de Bilbao ... (*Merc* 3-11-1888), para Torrevieja ... (*Merc* 11-11-1888), LLAGUT VALENCIÀ: de Valencia ... (*DT* 30-8-1809).

BUENAGUIA Vegeu: *Buena Guía*

BUEN AMIGO BALANDRA: de Barcelona ... (*DT* 17-2-1873), para Cadiz ... (*DT* 27-2-1873), de Barcelona ... (*DT* 24-3-1876), de Mazarron ... (*DT* 28-5-1876), de Mazarron … (*DT* 11-5-1879), de Barcelona ...

(*PT* 27-9-1887), para Cartagena ... (*PT* 4-10-1887), de Garrucha ... (*PT* 1-12-1887), para Batcelona ... (*Pr* 29-1-1890), de Garrucha y Mazarron ... (*Pr* 24-1-1890), de Garrucha ... (*DT* 27-4-1893), de Mazarron ... (*Tarr* 29-7-1893), para Barcelona … (*DT* 8-2-1894), de Garrucha … (*DT* 4-2-1894), de Barcelona ... (*Op* 3-4-1895), para Garrucha ... (*Op* 3-4-1895), para Garrucha ... (*Op* 18-10-1898), de Malgrat ... (*Op* 18-10-1898), LLAGUT: de Cadaques ... (*DT* 15-6-1861), para Genova ... (*DT* 17-4-1861), de Cadaques ... (*DT* 20-9-1862), para Génova ... (*DT* 27-9-1862), de Cadaqués ... (*DT* 16-4-1863), de Genova y Palamós ... (*DT* 16-1-1863), de Liorna y Cadaqués ... (*DT* 15-5-1862), de Alicante ... (*DT* 3-6-1864), para Barcelona ... (*DT* 5-6-1864), de Alicante ... (*DT* 8-6-1865), de Barcelona ... (*DT* 29-1-1865), para Barcelona ... (*DT* 5-5-1866), de Cartagena, Alicante y Castellon ... (*DT* 5-5-1866), para Alicante ... (*DT* 25-9-1867), de Barcelona ... (*DT* 9-3-1867), para Barcelona ... (*Tarr* 19-3-1872), de Malaga, Almuñecar, Garrucha y Mazarron ... (*Tarr* 18-3-1872).

BUENA NUEVA LLAGUT: de Gandia ... (*DT* 20-7-1882).

BUENAVENTURA, la / Ø BALANDRA: de Rosas y Barcelona … (*Tarr* 23-2-1871), para Villajoyosa … (*BOT* 24-2-1871), de Alicante y Altea ... (*DT* 1-10-1873), de Barcelona ... (*DT* 2-12-1873), para Denia ... (*DT* 19-10-1873), de Villanueva ... (*DT* 7-10-1873), de Alicante ... (*DT* 16-6-1874), de Barcelona ... (*DT* 3-2-1874), para San Carlos ... (*DT* 6-2-1874), de Villanueva ... (*DT* 24-6-1874), de Altea ... (*DT* 27-9-1883), de San Pedro del Pinatar ... (*PT* 3-8-1887), de Altea … (*Pr* 27-11-1889), de Alicante … (*DT* 7-12-1892), para Valencia … (*DT* 22-12-1892), de Barcelona ... (*Op* 21-8-1898), para Cartagena ... (*Op* 23-8-1898), BERGANTÍ MAONÈS: de Mahon ... (*DT* 27-2-1810), LLAGUT: de Blanes ... (*DT* 25-4-1854), de Barcelona ... (*DMAN* 17-9-1856), para Tortosa ... (*DMAN* 18-9-1856), de Villanueva ... (*DMAN* 11-7-1856), de Cette y Barcelona ... (*DMAN* 13-3-1857), de Isla Cristina, Cartagena y Valencia ... (*DMAN* 12-8-1857), para Mataró ... (*DMAN* 19-4-1857), de Tortosa ... (*DMAN* 19-4-1857), de Villanueva ... (*DMAN* 11-2-1857), para Vinaroz ... (*DMAN* 29-3-1857), para Barcelona ... (*DMAN* 20-4-1859), para Tortosa ... (*DMAN* 10-4-1859), para Villanueva ... (*DMAN* 21-1-1859), para Barcelona ... (*DT* 16-4-1861), para Huelva ... (*DT* 28-7-1861), de Villanueva ... (*DT* 22-4-1861), para Barcelona ... (*DT* 19-6-1862), para Isla Cristina ... (*DT* 11-11-1862), para Soller ... (*DT* 1-1-1862), de Tortosa ... (*DT* 18-6-1862), de Villanueva ... (*DT* 19-5-1862), para Ayamonte ... (*DT* 21-11-1863), para Barcelona ... (*DT* 28-4-1863), de Isla Cristina y Valencia ... (*DT* 28-8-1863), para Malaga ... (*DT* 23-1-1863), de Villanueva ... (*DT* 3-1-1863), de Aguilas y Alicante ... (*DT* 16-6-1864), para Ayamonte ... (*DT* 30-11-1864), de Barcelona ... (*DT* 29-5-1864), de Cádiz ... (*DT* 16-11-1864), de Isla Cristina, Almeria, Cartagena y Valencia ... (*DT* 28-1-1864), de Tortosa ... (*DT* 7-12-1864), para Villagarcia ... (*DT* 23-6-1864), de Villanueva ... (*DT* 27-6-1864), para Ayamonte ... (*DT* 1-8-1865), para Barcelona ... (*DT* 8-11-1865), para Burriana ... (*DT* 22-1-1865), de Isla Cristina y Valencia ... (*DT* 27-7-1865), de Cullera ... (*DT* 8-11-1865), de Villanueva ... (*DT* 22-1-1865), de Alicante ... (*DT* 3-8-1866), para Ayamonte ... (*DT* 5-8-1866), para Barcelona ... (*DT* 1-4-1866), de Burriana y Valencia ... (*DT* 18-3-1866), de Cadiz y Malaga ... (*DT* 28-5-1866), de Cullera ... (*DT* 8-1-1866),

para Isla Cristina ... (*DT* 2-6-1866), de Villanueva ... (*DT* 23-1-1866), para Ayamonte ... (*DT* 8-8-1867), de Barcelona ... (*DT* 26-9-1867), de Burriana ... (*DT* 12-2-1867), de Isla Cristina ... (*DT* 11-6-1867), de Malaga y Alicante ... (*DT* 29-11-1867), de Marsella ... (*DT* 6-12-1867), de Valencia ... (*DT* 26-7-1867), de Villanueva ... (*DT* 19-4-1867), de Alicante y Valencia ... (*DT* 3-8-1868), para Ayamonte ... (*DT* 15-11-1868), de Barcelona ... (*DT* 5-4-1868), de Burriana ... (*DT* 14-12-1868), de Isla Cristina y Cartagena ... (*DT* 7-6-1868), para Villanueva ... (*DT* 1-1-1868), para Ayamonte ... (*DT* 10-3-1869), para Barcelona ... (*DT* 14-5-1869), de Isla Cristina, Cartagena, Alicanfe, Denia, Valencia y Vinaroz ... (*DT* 3-8-1869), de Santander ... (*DT* 4-8-1869), de Villanueva ... (*DT* 10-2-1869), para Ayamonte ... (*Tarr* 18-9-1870), de Isla Cristina, Almeria, Cartagena y Alicante ... (*Tarr* 30-8-1870), de Villanueva ... (*DT* 13-2-1870), para Santa Pola … (*Tarr* 25-3-1871), de Tortosa … (*BOT* 10-1-1871), de Villanueva … (*Tarr* 7-10-1871), de Vinaroz … (*Tarr* 22-11-1871), de Marsella y Palamós ... (*Tarr* 2-1-1872), para Cullera ... (*Tarr* 5-1-1872), para Alicante ... (*DT* 7-12-1873), para Benicarló ... (*DT* 2-2-1873), de Isla Cristina ... (*DT* 9-8-1873), de Rosas ... (*DT* 2-2-1873), de San Carlos ... (*DT* 18-11-1873), de Villanueva ... (*DT* 3-5-1873), de Alicante ... (*DT* 30-6-1874), de Barcelona ... (*DT* 10-3-1874), de Benicarló ... (*DT* 19-5-1874), de Valencia y Vinaroz ... (*DT* 5-9-1874), de Almeria, Cartagena y Denia ... (*DT* 15-7-1875), para Ayamonte ... (*DT* 31-10-1875), de Barcelona ... (*DT* 28-10-1875), de Isla Cristina, Alicante y Valencia ... (*DT* 7-2-1875), de Rosas y Barcelona ... (*DT* 29-1-1875), para Vinaroz ... (*DT* 31-1-1875), para Benicarló ... (*DT* 21-1-1876), de Isla Cristina y Valencia ... (*DT* 23-12-1876), de Rosas ... (*DT* 20-1-1876), para Barcelona ... (*DT* 11-9-1877), de Isla Cristina ... (*DT* 11-9-1877), de Marsella ... (*DT* 13-6-1877), para Soller ... (*DT* 15-6-1877), para Valencia … (*DT* 7-7-1878), para Ayamonte ... (*DT* 4-1-1882), de Lazareto de Mahon ... (*DT* 21-9-1884), de Valencia ... (*DT* 29-6-1884), de Alicante … (*DT* 27-6-1885), para Isla Cristina … (*DT* 3-7-1885), para Ayamonte ... (*PT* 2-2-1887), para Barcelona ... (*PT* 5-1-1887), para Valencia ... (*DT* 10-8-1887), para Isla Cristina ... (*DT* 15-11-1891), de Cadiz … (*PL* 22-6-1892), de Rota ... (*DT* 23-6-1893), para Isla Cristina ... (*Op* 21-8-1897), para Isla Cristina ... (*Op* 7-10-1899), de Rota ... (*Op* 3-10-1899), VAPOR: para Barcelona ... (*DT* 1-11-1862), de Marsella ... (*DT* 14-11-1862), de Santander y Valencia ... (*DT* 1-11-1862), para Barcelona ... (*DT* 14-2-1863), de Bilbao ... (*DT* 1-10-1863), de Marsella ... (*DT* 5-3-1863), de Santander y Valencia ... (*DT* 14-2-1863), de Marsella y Barcelona ... (*DT* 19-3-1864), para Santander ... (*DT* 19-3-1864), de Valencia ... (*DT* 29-9-1864), de Marsella y Barcelona ... (*DT* 16-6-1869), para Santander ... (*DT* 16-6-1869), para Bilbao … (*Tarr* 6-5-1871), de Marsella y Barcelona … (*Tarr* 6-5-1871), de Marsella ... (*DT* 1-8-1874), para Santander ... (*DT* 1-8-1874), para Barcelona ... (*DT* 29-1-1875), de Isla Cristina ... (*DT* 31-10-1875), para Marsella ... (*DT* 15-12-1875), de Sevilla ... (*DT* 29-1-1875), para Barcelona ... (*DT* 30-7-1876), de Cádiz ... (*DT* 11-4-1876), de Isla Cristina ... (*DT* 30-7-1876), de Marsella y Barcelona ... (*DT* 4-1-1876), para Sevilla ... (*DT* 4-1-1876).

BUENA VISTA POLLACRA GOLETA: de Barcelona ... (*DMAN* 13-3-1857), para Cadaques ... (*DMAN* 12-12-1857), de Cadiz y Aguilas ... (*DMAN* 12-12-1857), para Oporto ... (*DMAN* 18-3-1857).

BUEN JESÚS, el BERGANTÍ GALLEC: de Villajuan en Galicia ... (*DT* 17-10-1809), de Villajuan y Alicante ... (*DT* 16-4-1810).

BUEN VASALLO, el XABEC: de Mahon ... (*DT* 17-6-1810), XABEC MAONÈS: de Mahon ... (*DT* 27-4-1810).

BUEN VIAJE, el / Ø FALUTX GUARDACOSTES: de Valencia ... (*DT* 28-3-1809), LLAGUT: de Mella ... (*DT* 16-3-1809), de Valencia ... (*DT* 29-6-1809), para Barcelona ... (*DMAN* 5-8-1857), de Tortosa ... (*DMAN* 22-1-1857), de Tortosa ... (*DMAN* 28-3-1859), de Tortosa ... (*DT* 17-7-1862), de Barcelona ... (*DT* 25-1-1863), para Tortosa ... (*DT* 27-1-1863), de Alicante ... (*DT* 23-7-1864), para Barcelona ... (*DT* 24-7-1864), de Tortosa ... (*DT* 24-4-1864), de Tortosa ... (*DT* 2-4-1866), para Villanueva ... (*DT* 4-4-1866), de Barcelona ... para Tortosa ... (*DT* 14-5-1869), para Tortosa … (*BOT* 12-1-1871), MÍSTIC ANDALÚS: para Gibraltar ... (*FarF* 25-6-1845), XABEC MALLORQUÍ: de Mallorca ... (*DT* 26-6-1809), XÀVEGA MALLORQUINA: de Arenys ... (*DT* 3-7-1809), de Salou ... (*DT* 22-6-1809).

BULLION BARCO ANGLÈS: de Gibraltar ... (*DT* 17-12-1810).

BUONA LIVIETTA POLLACRA ITALIANA: de Cagliari ... (*DT* 17-10-1882), para Varna ... (*DT* 7-11-1882), para Constantinopla ... (*DT* 4-11-1883), de Genova ... (*DT* 28-1-1883), para Nicolaieff ... (*DT* 16-2-1883).

BUONA NUOVA BERGANTÍ ITALIÀ: para Cartagena ... (*Op* 29-1-1882), para Valencia ... (*PT* 31-3.

1887).

BUON CAMMINO POLLACRA GOLETA ITALIANA: de Castellammare ... (*DT* 25-6-1866), para Almeria ... (*DT* 27-2-1869), de Portici, Gaeta, Portoferrayo, Génova y Marsella ... (*DT* 16-2-1869).

BUON FIGLIO BERGANTÍ ITALIÀ: para Berleta ... (*DT* 2-6-1868), de Catania y Carloforte ... (*DT* 30-4-1868).

BUON GIUSEPPE CORBETA ITALIANA: para Berdiansk … (*DT* 2-4-1889).

BUONI AMICI BERGANTÍ GOLETA ITALIÀ: de Niza ... (*Pr* 25-4-1891), para Savona ... (*Op* 23-8-1894), de Palermo ... (*Op* 6-10-1896), para Porto Empedocle ... (*Op* 20-10-1896).

BUON PADRE CORBETA ITALIANA: de Constantinopla … (*DT* 23-11-1878), de Genova ... (*DT* 21-12-1882), para Constantinopla ... (*DT* 28-1-1883), POLLACRA ITALIANA: de Genova ... (*DT* 20-6-1883), para Malta ... (*DT* 17-7-1883), POLLACRA DE TRES PALS ITALIANA: para Balam … (*DT* 25-12-1878).

BUON PASTORE BERGANTÍ GOLETA ITALIÀ: de Genova ... (*Op* 4-9-1882), para Rio de la Plata ... (*DT* 20-9-1882).

BURGEMEESTER DANNENBERGH BERGANTÍ GOLETA HOLANDÈS: de Cardiff ... (*DT* 3-6-1865), para Rio Janeiro ... (*DT* 12-7-1865).

BÜRGERMEISTER PETERSON BERGANTÍ ALEMANY: para Liverpool ... (*Tarr* 8-2-1872).

BURGUNDIA VAPOR FRANCÈS: para Marsella ... (*PT* 20-7-1887).

BYFOGED LINDAHL CORBETA NORUEGA: de Barcelona ... (*DT* 26-8-1869), para Buenos-Ayres ... (*DT* 8-9-1869), para Cadiz ... (*DT* 9-11-1873), de Christiansund y Barcelona ... (*DT* 4-11-1873), de

Christiansund ... (*DT* 20-3-1874), para Barcelona … (*Op* 9-4-1885).

BYGDØ VAPOR NORUEC: de Newcastle ... (*Op* 25-11-1900).

C. A. AXELL VAPOR SUEC: para Londres ... (*DT* 22-2-1874), de Marsella ... (*DT* 17-2-1874).

C. A. BADE VAPOR ALEMANY: para Barcelona ... (*DT* 16-3-1893).

C. C. JAYNE CORBETA AMERICANA: de Barcelona ... (*DT* 25-3-1870), para Nueva York ... (*Tarr* 22-4-1870).

C. E. JAINE Vegeu: *C. C. Jayne*

C. J. POLLACRA GOLETA FRANCESA: de Marsella … (*Tarr* 7-12-1871).

C. M. VON BEHR CORBETA ALEMANYA: de Odesa y Constantinopla ... (*Tarr* 12-2-1870), para Constantinopla … (*BOT* 2-7-1871), de Newcastle y Lazareto de Mahon … (*BOT* 14-6-1871).

CABALLO PAILEBOT: de Argel ... (*DT* 13-4-1880), para Ciudadela ... (*DT* 15-5-1880).

CABO CREUS VAPOR: de Cette … (*DT* 21-10-1885), de Barcelona … (*Op* 5-3-1886), de Barcelona ... (*PT* 4-2-1887), para Genova ... (*PT* 9-10-1887), para Barcelona... (*Merc* 14-7-1888), para Valencia ... (*Merc* 27-7-1888), para San Feliu y Palamos … (*Op* 22-10-1889), para San Feliu y Palamos ... (*Op* 18-3-1890), para Valencia ... (*Pr* 8-1-1890), para Barcelona ... (*Op* 17-5-1891), de Sevilla ... (*Op* 26-2-1893), para Barcelona ... (*Op* 16-11-1894), de Valencia ... (*Op* 3-11-1894), para Barcelona ... (*Op* 8-2-1895), de Valencia ... (*Op* 8-2-1895), de Barcelona .. (*Op* 31-12-1898), de Barcelona ... (*Op* 25-8-1899), de Bilbao ... (*Op* 7-3-1899), para Marsella ... (*Op* 7-3-1899), de Valencia ... (*Op* 12-8-1899).

CABO DE LA NAO VAPOR: de Barcelona ... (*DT* 10-6-1893), de Liverpool ... (*CP* 5-11-1893), para Marsella ... (*CP* 5-11-1893), de Pasajes ... (*DT* 6-6-1893), para Cette … (*DT* 11-2-1894), para Valencia ... (*Op* 11-1-1895), de Barcelona ... (*Op* 18-2-1898), de Barcelona ... (*Op* 10-2-1899), de Bilbao ... (*Op* 24-1-1899), para Marsella ... (*Op* 24-1-1899), para Valencia ... (*Op* 2-7-1899), de Barcelona … (*DC* 10-3-1900).

CABO ESPARTEL VAPOR: de San Luis de Rodano ... (*Op* 27-11-1896), de Barcelona ... (*Op* 27-3-1897), de Barcelona ... (*Op* 25-10-1898), para Barcelona ... (*Op* 22-10-1899), de Bilbao ... (*Op* 2-5-1899), para Marsella ... (*Op* 2-5-1899), de Valencia ... (*Op* 22-7-1899), de Barcelona … (*Op* 8-6-1900).

CABO FINISTERRE VAPOR: para Barcelona … (*DT* 15-12-1885), de Barcelona … (*Op* 20-2-1886), para Valencia … (*Op* 20-2-1886), de Barcelona ... (*PT* 14-1-1887), de Santander ... (*PT* 1-1-1887).

CABO GATA VAPOR: para Barcelona … (*Pr* 19-6-1889), para Bayona … (*Pr* 20-12-1889), para Genova … (*Pr* 15-10-1889), para San Feliu y Palamos … (*Op* 15-10-1889).

CABO MACHICHACO VAPOR: para Barcelona … (*DT* 23-7-1885), de Barcelona … (*Op* 26-3-1886), para Liverpool … (*Op* 18-5-1886), de Barcelona ... (*PT* 29-4-1887), de Barcelona ... (*Merc* 3-6-1888), para Burdeos … (*Pr* 10-12-1889), para San Feliu y Palamos … (*Op* 25-9-1889), para Malta … (*Pr* 26-9-1889), de Barcelona ... (*Op* 15-10-1890), para Bayona ... (*Pr* 16-10-1890), para Barcelona ... (*Op* 24-5-

1891), para Valencia ... (*Op* 5-6-1891), de Barcelona ... (*Tarr* 14-4-1893).

CABO MAYOR VAPOR: de Cette y Barcelona … (*Op* 27-1-1886).

CABO ORTEGAL VAPOR: de Barcelona … (*Op* 16-4-1886), para Valencia … (*Op* 7-2-1886), de Barcelona ... (*Or* 6-5-1887), para Barcelona ... (*Merc* 29-6-1888), de Cette ... (*Merc* 23-11-1888), para Valencia ... (*Merc* 13-7-1888), para Burdeos … (*PL* 31-7-1892), de Barcelona ... (*DT* 1-9-1893), de Barcelona ... (*Op* 23-11-1894), para Cette ... (*DT* 13-1-1894), de Valencia ... (*PL* 25-3-1894), de Burdeos ... (*Op* 12-4-1896), de Burdeos y Valencia ... (*Op* 12-5-1897), de Sevilla ... (*Op* 14-6-1898), de Barcelona ... (*Op* 13-12-1899), de Bilbao ... (*Op* 10-6-1899), para Marsella ... (*Op* 10-6-1899), de Valencia ... (*Op* 9-7-1899), de Barcelona … (*DC* 2-3-1900).

CABO PALOS VAPOR: de Cette y Barcelona … (*Op* 19-3-1886), de Barcelona ... (*PT* 3-6-1887), para Burdeos ... (*PT* 8-10-1887), para Genova ... (*PT* 25-9-1887), de Barcelona ... (*Merc* 25-5-1888), de Burdeos ... (*PT* 28-2-1888), para Genova ... (*DT* 13-5-1888), para Livorno ... (*PT* 29-2-1888), para Valencia ... (*Merc* 25-5-1888), para Cette y Barcelona ... (*Merc* 9-5-1891), para Valencia ... (*Op* 22-5-1891), de Valencia ... (*Op* 13-12-1894), para Barcelona ... (*Op* 13-12-1894), para Barcelona ... (*Op* 28-5-1895), para Valencia ... (*Op* 24-3-1895), de San Luis de Rodano ... (*Op* 5-4-1896), de Barcelona ... (*Op* 13-3-1897), de Barcelona ... (*Op* 29-1-1898), de Barcelona ... (*Op* 23-6-1899), de Bilbao ... (*Op* 5-3-1899), para Marsella ... (*Op* 5-3-1899), de Barcelona … (*Op* 2-2-1900).

CABO PEÑAS VAPOR: de Barcelona ... (*PT* 1-7-1887), para Barcelona ... (*Merc* 9-6-1888), para Valencia ... (*Merc* 22-6-1888), de Cette … (*Pr* 31-5-1889), para Burdeos … (*PT* 24-3-1889), para Genova …(*DT* 1-1-1889), para Vinaroz …(*PT* 1-1-1889), para Barcelona ... (*Pr* 17-8-1890), para Barcelona ... (*Op* 5-6-1891), de Burdeos ... (*Pr* 24-1-1891), para Genova … (*PL* 1-5-1892), para Burdeos ... (*DT* 26-11-1893), de Cette ... (*DT* 2-4-1893), de Barcelona ... (*Op* 20-4-1894), de Valencia ... (*Op* 16-11-1894), para Barcelona ... (*Op* 22-2-1895), para Valencia ... (*Op* 8-3-1895), de Sevilla ... (*Op* 18-3-1898), de Barcelona ... (*Op* 10-3-1899), de Bilbao ... (*Op* 21-2-1899), para Marsella ... (*Op* 21-2-1899), de Valencia ... (*Op* 8-8-1899), de Barcelona … (*DC* 23-3-1900).

CABO PRIOR VAPOR: de Barcelona ... (*DT* 24-2-1893), para Cette ... (*DT* 16-4-1893), de Valencia ... (*PL* 16-4-1893), de Barcelona ... (*Op* 31-8-1894), de Barcelona ... (*Op* 19-2-1895), para Valencia ... (*Op* 19-2-1895), de Barcelona ... (*Op* 11-2-1898), de Sevilla ... (*Op* 29-1-1898), de Barcelona ... (*Op* 30-6-1899), de Bilbao y Valencia ... (*Op* 20-6-1899), para Marsella ... (*Op* 20-6-1899).

CABO QUEJO VAPOR: de Barcelona ... (*PT* 22-7-1887), de Burdeos ... (*PT* 11-11-1887), para Barcelona ... (*Merc* 22-6-1888), de Bayona ... (*PT* 10-4-1888), para Valencia ... (*Merc* 26-10-1888), para Bayona ... (*Pr* 11-1-1890), para Cette ... (*Merc* 11-3-1890), para San Feliu y Palamos ... (*Op* 1-1-1890), para Barcelona ... (*Pr* 4-2-1891), de Barcelona ... (*DT* 5-10-1894), de Barcelona ... (*Op* 5-1-1895), para Cette ... (*Op* 7-6-1895), para Valencia ... (*Op* 2-4-1895), de Dunquerque ... (*Op* 3-7-1896), de Barcelona ... (*Op* 17-4-1897), para Cette ... (*Op* 30-3-

1897), de Barcelona ... (*Op* 6-5-1898), de Barcelona ... (*Op* 7-4-1899), de Bilbao ... (*Op* 10-1-1899), para Marsella ... (*Op* 10-1-1899), de Valencia ... (*Op* 7-6-1899), de Barcelona … (*Op* 16-2-1900).

CABO ROCA VAPOR: de Barcelona ... (*Op* 4-4-1893), de Barcelona ... (*Op* 26-4-1894), para Valencia ... (*Op* 6-12-1894), para Barcelona ... (*Op* 10-2-1895), para Cette ... (*Op* 3-5-1895), de Valencia ... (*Op* 10-2-1895), de Barcelona ... (*Op* 20-5-1898), para Bilbao ... (*Op* 13-1-1899), de Marsella y Barcelona ... (*Op* 13-1-1899), de Barcelona … (*Op* 27-1-1900), VAPOR ESPANYOL: de Marsella y Barcelona ... (*DT* 1-4-1899).

CABO SAN ANTONIO VAPOR: para Barcelona ... (*Merc* 5-6-1888), de Cette ... (*Merc* 15-6-1888), para Liverpool ... (*PT* 27-3-1888), para Valencia ... (*Merc* 15-6-1888), de Bayona … (*DT* 1-5-1889), para Cette … (*Pr* 10-11-1889), de Barcelona y Cette ... (*Op* 15-5-1891), para Valencia ... (*Op* 15-5-1891), de Cette ... (*DT* 27-6-1893), de Barcelona ... (*Op* 2-6-1894), para Cette ... (*Op* 21-3-1894), de Huelva ... (*Op* 30-10-1894), para Valencia ... (*Op* 30-10-1894), de Valencia ... (*Op* 13-1-1895), para Barcelona ... (*Op* 13-1-1895), de Barcelona ... (*Op* 1-4-1898), para Barcelona ... (*Op* 24-2-1899), de Bilbao ... (*Op* 10-2-1899), para Marsella ... (*Op* 10-2-1899), de Barcelona … (*DC* 12-1-1900), para Genova … (*Op* 2-11-1900).

CABO SAN MARTÍN VAPOR: de Barcelona ... (*Op* 16-1-1898), para Bilbao ... (*Op* 6-1-1899), de Marsella y Barcelona ... (*Op* 6-1-1899), de Valencia ... (*Op* 29-7-1899), de Barcelona … (*Op* 10-8-1900).

CABO SAN SEBASTIÁN VAPOR: de Malaga ... (*DT* 7-9-1893), para Valencia ... (*DT* 25-7-1893), de Barcelona ... (*Op* 19-5-1894), para Cette … (*DT* 15-2-1894), de Valencia ... (*Op* 4-12-1894), para Barcelona ... (*Op* 26-2-1895), para Valencia ... (*Op* 31-5-1895), de Barcelona ... (*Op* 21-5-1897), de Barcelona ... (*Op* 21-6-1898), para Bilbao ... (*Op* 26-2-1899), de Marsella y Barcelona ... (*Op* 16-3-1899), de Barcelona … (*DC* 6-4-1900).

CABO SAN VICENTE VAPOR: para Cette ... (*DT* 16-5-1893), de Barcelona ... (*Op* 5-6-1894), para Valencia ... (*Op* 3-11-1894), para Barcelona ... (*Op* 2-4-1895), para Valencia ... (*Op* 20-1-1895), de Barcelona ... (*Op* 2-4-1897), de Valencia ... (*Op* 18-3-1897), de Barcelona ... (*Op* 2-9-1898), de Barcelona ... (*Op* 21-4-1899), de Bilbao ... (*Op* 17-1-1899), para Marsella ... (*Op* 17-1-1899), de Valencia ... (*Op* 27-6-1899), VAPOR: de Barcelona … (*Op* 22-6-1900).

CABO SILLEIRO VAPOR: de Cadiz ... (*DT* 12-10-1893), para Cette ... (*DT* 12-10-1893), de Burdeos ... (*Op* 21-4-1895), para Cette ... (*Op* 27-6-1895), para Valencia ... (*Op* 3-5-1895), de Barcelona ... (*Op* 22-4-1898), de Barcelona ... (*Op* 31-5-1899), de Bilbao ... (*Op* 6-1-1899), para Marsella ... (*Op* 6-1-1899).

CABOT POLLACRA GOLETA FRANCESA: de Marsella ... (*DMAN* 10-12-1857).

CABO TORTOSA VAPOR: para Marsella ... (*DT* 30-12-1893), para Cette ... (*Op* 13-3-1894), para Valencia ... (*Op* 20-10-1894), para Valencia ... (*Op* 12-2-1895), de Barcelona ... (*Op* 26-2-1897), para Barcelona y Cette ... (*Op* 28-8-1898), de Barcelona ... (*Op* 16-2-1899), de Bilbao ... (*Op* 29-1-1899), para Marsella ... (*Op* 29-1-1899), de Valencia ... (*Op* 5-7-1899), de Barcelona … (*Op* 27-4-1900).

CABO TRAFALGAR VAPOR: de Barcelona … (*DT* 13-12-1885), de Barcelona ... (*PT* 21-1-1887), para

Genova ... (*PT* 4-10-1887), para Barcelona ... (*Merc* 14-6-1888), de Burdeos ... (*PT* 28-2-1888), para Valencia ... (*Merc* 29-6-1888), para San Feliu y Palamos … (*Op* 1-10-9-1889), para Barcelona ... (*Pr* 1-9-1890), de Barcelona ... (*Pr* 27-2-1891), de Cette ... (*Merc* 9-5-1891), de Cullera y Barcelona ... (*Op* 24-4-1894), para Valencia ... (*Op* 12-10-1894), de Burdeos ... (*Op* 29-12-1895), para Valencia ... (*Op* 21-3-1895), de Burdeos ... (*Op* 7-3-1896), de Barcelona ... (*Op* 21-8-1897), de Barcelona ... (*Op* 30-6-1898), de Burdeos ... (*Op* 25-1-1898), de Barcelona ... (*Op* 15-4-1899), para Bilbao ... (*Op* 7-2-1899), de Marsella ... (*Op* 7-2-1899), de Valencia ... (*Op* 24-8-1899), VAPOR: de Barcelona … (*Op* 9-2-1900), VAPOR ESPANYOL: de Bilbao ... (*DT* 1-4-1899).

CACCIATORE POLLACRA ITALIANA: para Rio de la Plata ... (*DT* 18-8-1880), de Valencia ... (*DT* 5-8-1880).

CACHA, la / Ø LLAGUT: para la Selva ... (*DT* 27-8-1862), de Barcelona ... (*DT* 13-7-1864), de Benicarló ... (*DT* 15-8-1864), para Burriana ... (*DT* 23-7-1864), para Castellon ... (*DT* 14-7-1864), para Tortosa ... (*DT* 26-6-1864), para Tortosa ... (*DT* 10-6-1867), de Barcelona ... (*DT* 17-6-1868), de Castellon ... (*DT* 10-8-1868), para Gandia ... (*DT* 26-5-1868), de Barcelona ... (*DT* 18-6-1869), para Gandia ... (*DT* 9-5-1869), para Palamós ... (*DT* 2-6-1869), para Rosas ... (*DT* 10-8-1869), para Tortosa ... (*DT* 19-6-1869), para Alicante ... (*DT* 15-5-1874), de Burriana ... (*DT* 2-8-1874), para Gandia ... (*DT* 2-7-1874).

CACTUS BERGANTÍ ANGLÈS: de Havre de Gracia y Valencia ... (*DT* 23-4-1864), para Londres ... (*DT* 25-5-1864).

CADET CORBETA AMERICANA: de Nueva York ... (*DMAN* 13-5-1857).

CADETTO CORBETA ITALIANA: de Barcelona … (*PT* 27-1-1889).

CÁDIZ VAPOR: de Barcelona ... (*DT* 20-1-1866), para Cette ... (*DT* 24-1-1866), de Marsella ... (*DT* 28-3-1870), de Arrecife de Lanzarote, Gibraltar y Malaga … (*Tarr* 5-2-1871), para Barcelona … (*Tarr* 6-2-1871), para Barcelona ... (*Op* 10-3-1898).

CAERLEON VAPOR ANGLÈS: para Cartagena ... (*DT* 20-10-1883), de Alicante … (*Op* 9-11-1886), para Burdeos … (*Op* 12-11-1886).

CAIMAN LLAGUT: de Alicante ... (*DT* 18-2-1861), para Valencia ... (*DT* 20-2-1861).

CAIRO BERGANTÍ ITALIÀ: para el Rio de la Plata ... (*DT* 1-1-1865), de Genova ... (*DT* 5-6-1874), de Génova ... (*DT* 12-9-1875), para Rosario de Santa Fé ... (*DT* 8-10-1875).

CALDERÓN VAPOR: para Londres ... (*Tarr* 8-9-1870), de Swansea ... (*Tarr* 4-9-1870), de Barcelona … (*Tarr* 11-4-1871), para Liverpool … (*Tarr* 31-10-1871), para Londres … (*Tarr* 11-4-1871), de Marin … (*Tarr* 31-10-1871), de Londres ... (*Tarr* 27-2-1872).

CALEDONIA VAPOR ITALIÀ: para Constantinopla ... (*Op* 5-5-1894), de Genova ... (*Op* 13-12-1895).

CALIDORO POLLACRA GOLETA TOSCANA: de Liorna y Tolon ... (*DMAN* 28-6-1859), de Follonica ... (*DT* 2-6-1863).

CALIPSO POLLACRA ANGLESA: de Mallorca ... (*DT* 26-2-1810), POLLACRA NAPOLITANA: de Marsella ... (*FarF* 25-3-1846), VAPOR ANGLÈS:

de Marsella ... (*Op* 10-7-1891), para Valencia ... (*Op* 11-7-1891), de Napoles ... (*Op* 31-12-1895).

CALLIOPE -καλλιοπη- POLLACRA GREGA: de Constantinopla y Malta ... (*Op* 5-8-1882), para Hydra ... (*DT* 29-8-1882), de Berdianska y Tolon ... (*DT* 25-1-1883), para Taganrok ... (*DT* 18-2-1883).

CALLIOPE N. Vegeu: *Calliope Nicolopoulou*

CALLIOPE NICOLOPOULOU -καλλιοπη νικολοπουλου- VAPOR GREC: para Sulina ... (*DT* 26-1-1883), de Cavak y Marsella ... (*Op* 21-1-1883).

CALYPSO Vegeu: *Calipso*

CÁMARA VAPOR: para Barcelona y Marsella ... (*Pr* 29-4-1891), de Sevilla ... (*Pr* 29-4-1891).

CAMARD POLLACRA GOLETA FRANCESA: de Cette ... (*Tarr* 10-3-1870), para Mazarron ... (*DT* 13-3-1870).

CAMARIN VAPOR ANGLÈS: de Oran ... (*DT* 12-9-1891).

CAMBRIA GOLETA ANGLESA: de Cardiff ... (*DMAN* 15-4-1859), para Londres ... (*DMAN* 27-5-1859).

CAMBRIAN FRAGATA DE GUERRA ANGLESA: -no s'indica d'on ve- (*DT* 19-3-1809 i *DT* 20-9-1810), de Mahon ... (*DT* 8-2-1811), VAPOR FRANCÈS: de Marsella … (*DT* 29-4-1879), de Valencia … (*DT* 27-6-1879), de Torredembarra ... (*Op* 26-10-1880), de Alicante ... (*DT* 25-3-1881), de Barcelona ... (*DT* 22-9-1882).

CAMBRIAN BELLE BERGANTÍ ANGLÈS: de Barcelona … (*Tarr* 3-2-1871), para Londres … (*Tarr* 19-2-1871).

CAMBRIEN Vegeu: *Cambrian*

CAMELLIA GOLETA ANGLESA: de Barcelona … (*DT* 19-7-1878).

CAMERATA VAPOR ANGLÈS: para Girgenti ... (*DT* 11-6-1882), para Gibraltar … (*DT* 4-7-1885).

CAMILA GOLETA: de Corcubion y Alicante ... (*DMAN* 2-11-1857), para Torrevieja ... (*DMAN* 7-11-1857), de Barcelona ... (*DT* 20-5-1861), para Corcubion ... (*DT* 28-5-1861), de Corcubion, Vigo y Alicante ... (*DT* 28-10-1862), de Corcubion y Alicante ... (*DT* 4-10-1863), de Corcubion y Cartagena ... (*DT* 22-1-1864), de Corcubion ... (*DT* 11-1-1865), para Gijon ... (*DT* 11-2-1865), para Corcubion ... (*DT* 16-3-1866), de Alicante ... (*DT* 27-11-1866), de Alicante ... (*DT* 24-11-1868), para Corcubion ... (*DT* 8-12-1868), para Corcubion ... (*DT* 11-12-1869), de Malta y Girgenti ... (*DT* 25-11-1869), para Corcubion … (*Tarr* 3-3-1871), de Girgenti … (*Tarr* 7-2-1871), para Corcubion ... (*Tarr* 20-2-1872), de Marsella ... (*DT* 5-2-1872), de Liverpool y Corcubion ... (*DT* 5-6-1877), para Palma de Mallorca ... (*DT* 6-6-1877), GOLETA ANGLESA: de Cardiff ... (*DMAN* 15-4-1859), LLAGUT VALENCIÀ: de Valencia ... (*FarF* 25-4-1846), POLLACRA ITALIANA: de Marsella ... (*DT* 4-8-1881), para Rio de la Plata ... (*DT* 7-9-1881).

CAMILLA Vegeu: *Camila*

CAMILLUS CORBETA ANGLESA: de Barcelona ... (*DT* 23-3-1875), para Hamburgo ... (*DT* 21-4-1875).

CAMPEADOR VAPOR: de Barcelona ... (*DT* 7-11-1866), para Liverpool ... (*DT* 9-11-1866), de Barcelona ... (*DT* 15-2-1867), para Cadiz ... (*DT* 9-5-1867), para Liverpool ... (*DT* 16-2-1867), para Londres ... (*DT* 19-7-1867), de Barcelona ... (*DT* 29-1-1868), para Londres ... (*DT* 29-1-1868), para

Liverpool ... (*DT* 21-3-1869), de Valencia ... (*DT* 20-3-1869), para Londres ... (*Tarr* 20-10-1870), para Liverpool ... (*Tarr* 12-4-1870), de Marsella y Barcelona ... (*Tarr* 11-4-1870), de Sevilla ... (*Tarr* 18-10-1870), para Marsella … (*Tarr* 28-2-1871), de Santander … (*Tarr* 28-2-1871), de Barcelona ... (*Tarr* 25-4-1872), para Liverpool ... (*Tarr* 17-2-1872), de Port-Vendres ... (*Tarr* 17-2-1872), de Liverpool ... (*DT* 17-1-1873), para Liverpool ... (*DT* 17-1-1873), de Barcelona ... (*DT* 3-4-1873), para Londres ... (*DT* 3-4-1873), de Liverpool y escalas ... (*DT* 15-7-1873), para Amberes ... (*DT* 15-7-1873), de Barcelona ... (*DT* 31-7-1875), para Londres ... (*DT* 14-2-1875), de Liverpool ... (*DT* 14-2-1875), de Barcelona ... (*DT* 8-6-1876), para Liverpool ... (*DT* 9-6-1876), para Londres ... (*DT* 28-10-1876), para Barcelona ... (*DT* 7-7-1877), de Carril ... (*DT* 7-11-1877), para Liverpool ... (*DT* 6-1-1877), de Londres ... (*DT* 6-1-1877), de Alicante … (*DT* 3-4-1878), de Barcelona … (*DT* 6-6-1878), de Valencia … (*Op* 17-6-1879), de Cartagena ... (*DT* 29-7-1882), de Barcelona … (*DT* 19-12-1885), para Benicarlo … (*DT* 5-5-1885), de Barcelona … (*Op* 24-11-1886), de Alicante ... (*PT* 18-6-1887), de Barcelona ... (*PT* 27-4-1887), de Barcelona ... (*PT* 15-3-1888), para Rio de la Plata ... (*DT* 9-5-1888), de Valencia ... (*DT* 9-5-1888), de Marsella … (*DT* 11-5-1889), para Montevideo … (*Pr* 14-5-1889), para Montevideo ... (*Pr* 11-6-1890), para Valencia ... (*Pr* 22-5-1890), para Barcelona ... (*Op* 7-7-1891), para Vinaroz ... (*Op* 27-5-1891), de Newcastle y Barcelona ... (*Op* 18-10-1894), para Denia ... (*DT* 18-10-1894), para Valencia ... (*Op* 14-12-1894), de Amberes ... (*Op* 1-9-1895), de Barcelona ... (*Op* 31-1-1895), de Benicarlo ... (*Op* 24-3-1895), para Valencia ... (*Op* 1-2-1895), de Barcelona ... (*Op* 26-2-1896), de Amberes ... (*Op* 7-2-1897), de Barcelona ... (*Op* 4-4-1897), VAPOR ANGLÈS: de Amberes ... (*Op* 3-8-1898), de Barcelona ... (*Op* 16-6-1898), de Barcelona ... (*Op* 24-2-1899), de Hamburgo ... (*Op* 11-1-1899), para Londres ... (*Op* 11-1-1899), de Hamburgo ... (*Op* 1-6-1900).

CANALEJAS VAPOR: para Barcelona ... (*Op* 17-4-1897), para Barcelona ... (*Op* 12-3-1898), de Valencia ... (*Op* 12-3-1898), para Barcelona ... (*Op* 22-3-1899), de Valencia y Barcelona ... (*Op* 22-3-1899), VAPOR: de Cullera … (*Op* 27-9-1900).

CANARIO, el / Ø EMBARCACIÓ: ... procedente de Tosa (*DT* 1-11-1808), LLAGUT: para Rosas … (*DT* 9-7-1878), de Tortosa … (*DT* 9-7-1878).

CANDACE CORBETA NORUEGA: para Cardiff ... (*Merc* 13-6-1888), de New-York ... (*Op* 22-5-1888).

CANDELARIA, la BOMBARDA: de Mahon y Alcudia ... (*DT* 20-9-1810), BOMBARDA CATALANA: de Mataró ... (*DT* 30-4-1810).

CÁNDIDA BERGANTÍ GOLETA: de Marín y Alicante ... (*DT* 19-3-1861), para Santander ... (*DT* 14-4-1861), de Alesund ... (*DT* 14-11-1863), de Muros ... (*DT* 31-3-1863), de Alesund ... (*DT* 24-8-1864), de Muros ... (*DT* 16-11-1864), para Noya ... (*DT* 4-9-1864), para Barcelona ... (*DT* 15-3-1867), de Cartagena ... (*DT* 19-10-1867), de Muros ... (*DT* 11-3-1867), de Bergen y Ferol ... (*DT* 22-10-1868), para Muros ... (*DT* 15-11-1868), de Alesund, Barcelona y Mahon ... (*Tarr* 7-10-1870), para Muros ... (*Tarr* 14-10-1870).

CANDIDO CORBETA ITALIANA: de Barcelona ... (*DT* 4-2-1881).

CANNY SCOTT CORBETA ANGLESA: de Barcelona ... (*DT* 13-3-1867), para Montreal ... (*DT* 16-3-1867).

CANTABRIA VAPOR: de Gijón ... (*Op* 27-6-1894).

CANTÁBRICA Vegeu: *Cantabria*

CANUTE VAPOR ANGLÈS: para Aguilas ... (*PL* 30-10-1891).

CAPELLA VAPOR RUS: de Cette … (*PL* 3-5-1892).

CAPPA -καππα- BERGANTÍ GREC: para Taganrok ... (*DT* 26-1-1884).

CAPRAIA VAPOR ITALIÀ: para Cette ... (*Op* 11-5-1895), para Genova ... (*Op* 14-5-1895).

CAPRERA BERGANTÍ ITALIÀ: de Genova ... (*DT* 15-2-1863), para Rio de la Plata ... (*DT* 24-2-1863), para Buenos-Aires ... (*DT* 24-11-1869), para Buenos Ayres … (*BOT* 19-7-1871), de Cette … (*BOT* 8-7-1871), para Buenos-Ayres ... (*Tarr* 26-2-1872), de Génova ... (*Tarr* 26-2-1872), para Buenos-Ayres ... (*DT* 19-12-1873), de Genova y Lazareto de Mahon... (*DT* 2-12-1873), POLLACRA ITALIANA: de Génova ... (*DT* 2-12-1864), para el Rio de la Plata ... (*DT* 16-12-1864), de Genova ... (*DT* 24-11-1865), para el Rio de la Plata ... (*DT* 4-12-1865), de Genova y Mahon ... (*DT* 11-10-1866), para Rio de la Plata ... (*DT* 25-10-1866), para Buenos Ayres ... (*DT* 7-9-1867), de Genova y Lazareto de Mahon ... (*DT* 30-8-1867).

CAPRIA Vegeu: *Capraia*

CAPRICCIO CORBETA ITALIANA: de Niza ... (*DT* 2-4-1866), para Rio de la Plata ... (*DT* 28-4-1866).

CAPRICCIOSA BERGANTÍ NORUEC: para Buenos Aires ... (*Tarr* 26-8-1870), de Malaga ... (*Tarr* 3-8-1870).

CAPRICHO LLAGUT: para Genova ... (*DMAN* 7-2-1857), de San Feliu de Guixols ... (*DMAN* 31-1-1857), para Barcelona ... (*DT* 12-5-1862), de Málaga ... (*DT* 10-5-1862), de Motril ... (*DT* 29-11-1862), de Alicante ... (*DT* 18-4-1864), para Barcelona ... (*DT* 22-4-1864), de Barcelona ... (*DT* 6-8-1865), para Sevilla ... (*DT* 15-8-1865), de Barcelona y Vendrell ... (*DT* 29-3-1866), para Sevilla ... (*DT* 5-4-1866), de Valencia ... (*DT* 11-10-1866), de Barcelona ... (*DT* 1-4-1867), de Gualchos ... (*DT* 27-5-1867), para Sevilla ... (*DT* 3-4-1867), de Barcelona ... (*DT* 4-1-1868), para Motril ... (*DT* 8-1-1868), de Barcelona ... (*DT* 21-5-1869), para Motril ... (*DT* 23-5-1869), de Cartagena y Alicante ... (*Tarr* 5-9-1870), para Ibiza ... (*Tarr* 7-9-1870), para Barcelona ... (*DT* 19-1-1873), para Denia ... (*DT* 23-10-1873), de Valencia ... (19-1-1873), para Barcelona ... (*DT* 3-6-1875), de Valencia ... (*DT* 2-6-1875), para Malaga … (*Op* 22-3-1878), de Albuñol ... (*DT* 18-6-1880), para Malaga ... (*DT* 23-6-1880), PAILEBOT: de Tossa … (*Tarr* 25-5-1871), de Barcelona ... (*Tarr* 5-3-1872), para Motril ... (*Tarr* 9-3-1872), VAPOR: de Sevilla ... (*DT* 24-12-1874), para Barcelona ... (*DT* 5-1-1877), de Cádiz ... (*DT* 5-1-1877), para Isla Cristina ... (*DT* 12-1-1877).

CAPRICHOSA LLAGUT: de Vinaroz ... (*DT* 8-10-1864), de Castellon ... (*DT* 14-7-1865), para Vinaroz ... (*DT* 2-10-1866).

CAPRICHOSO Vegeu: *Caprichosa*

CARABELLE BERGANTÍ GOLETA AMERICÀ: de Nueva-York ... (*DT* 27-9-1869), para Palma de Mallorca ... (*DT* 30-9-1869).

CARADOC VAPOR ANGLÈS: de Cette ... (*DT* 14-1-1893), para Londres ... (*PL* 17-1-1893).

CARAQUEÑA POLLACRA GOLETA: de Barcelona ... (*DT* 10-8-1864), para Rio Janeiro ... (*DT* 18-8-1864), de Barcelona ... (*DT* 1-11-1866), para Montevideo ... (*DT* 10-11-1866), de Valencia ... (*DT* 27-1-1880).

CARBONÍFERO VAPOR: de Barcelona ... (*DT* 18-4-1883).

CAREY LLAGUT: de Aguilas y Jabea ... (*DT* 5-6-1868), para Valencia ... (*DT* 9-6-1868), de Valencia … (*Tarr* 10-12-1871), de Barcelona ... (*DT* 24-6-1874), de Cullera ... (*DT* 23-6-1874), para Barcelona ... (*DT* 27-2-1875), de Cullera ... (*DT* 19-2-1875), de Almeria ... (*DT* 13-2-1876), de Cullera ... (*DT* 11-4-1876), para Valencia ... (*DT* 20-2-1876), para Villanueva ... (*DT* 12-4-1876).

CARIDAD, la / Ø LLAGUT: para Salou ... (*DT* 14-7-1809), de Villanueva ... (*DT* 13-7-1809), de Villanueva ... (*DT* 13-3-1810), para Barcelona ... (*DMAN* 4-2-1859), de Alicante ... (*DMAN* 3-2-1859), de Alicante ... (*DT* 11-9-1862), para Rosas ... (*DT* 11-9-1862), de Alicante ... (*DT* 22-6-1864), para Barcelona ... (*DT* 23-6-1864), de Alicante ... (*DT* 13-1-1865), LLAGUT CATALÀ: de Castelldefels ... (*DT* 2-8-1809), de Motril ... (*DT* 22-2-1809), de Salou ... (*DT* 14-10-1809), de Vendrell ... (*DT* 21-11-1809), de Villanueva ... (*DT* 3-10-1809), de Villanueva ... (*DT* 12-1-1810), LLONDRO: de Villanueva ... (*DT* 23-2-1810).

CARIDDI TARTANA ITALIANA: de Civitavecchia, Liorna y Mahon ... (*DT* 5-8-1866).

CARIGNANO POLLACRA ITALIANA: de Alicante ... (*Tarr* 28-4-1870), para Buenos Ayres ... (*Tarr* 20-5-1870).

CARIÑOSA POLLACRA GOLETA: para Philippeville ... (*DT* 29-3-1887).

CARL BERGANTÍ ALEMANY: de Swansea ... (*DT* 6-2-1870), para Rotterdam ... (*Tarr* 9-1-1872), BERGANTÍ PRUSSIÀ: para Londres ... (*DT* 1-3-1865), de Swansea ... (*DT* 10-1-1865), BERGANTÍ SUEC: de Cardiff ... (*DT* 18-2-1875), BERGANTÍ GOLETA ALEMANY: para Benicarló ... (*DT* 7-6-1874), de Stettin ... (*DT* 16-5-1874), BERGANTÍ GOLETA SUEC: de Cardiff ... (*Tarr* 2-1-1872), para Hull ... (*DT* 13-2-1872), GOLETA ALEMANYA: para Nueva-York ... (*DT* 14-4-1869), de Nueva York ... (*DT* 19-1-1870), para Rotterdam y Benicarló ... (*Tarr* 25-2-1870), GOLETA SUECA: para Londres … (*Tarr* 16-3-1871), de Sunderland … (*Tarr* 22-2-1871).

CARL EMIL GOLETA DANESA: para Benicarló ... (*DT* 18-3-1870), de Newport ... (*DT* 6-2-1870).

CARL GUSTAV CORBETA RUSSA: para Mobila ... (*Op* 15-12-1895).

CARL KONOW VAPOR NORUEC: de Cartagena … (*DT* 3-10-1885), para Genova ... (*PT* 3-12-1887).

CARLO BERGANTÍ ITALIÀ: de Génova ... (*DT* 20-12-1864), CORBETA ITALIANA: de Liorna ... (*DT* 22-2-1868), para Rio de la Plata ... (*DT* 19-3-1868), POLLACRA ITALIANA: para Alicante ... (*DT* 28-11-1863), de Marsella ... (*DT* 28-11-1863), para Alicante ... (*DT* 9-6-1864), de Marsella, Bouc y Rosas ... (*DT* 8-6-1864).

CARLO ANDREA F. BERGANTÍ GOLETA ITALIÀ: para Marina di Carraca … (*Op* 23-11-1900).

CARL OLOF GOLETA SUECA: para Liverpool ... (*Tarr* 29-2-1872), de Swansea ... (*Tarr* 6-2-1872).

CARLOS BERGANTÍ: para Puerto Rico ... (*DT* 2-6-1864), BERGANTÍ GOLETA: de Coruña, Ferrol,

Valencia y Vinaroz ... (*DMAN* 4-2-1859), para Santander ... (*DMAN* 20-2-1859), de Malaga ... (*DT* 26-1-1861), para Vigo ... (*DT* 1-3-1861), CORBETA: para Habana ... (*DT* 31-3-1875), de Nueva Orleans ... (*DT* 10-3-1875), GOLETA AMERICANA: de Boston y Valencia ... (*DT* 26-2-1810).

CARLOS S. CORBETA ARGENTINA: para Buenos Ayres ... (*Tarr* 10-4-1872), de Génova ... (*Tarr* 2-3-1872).

CARLOTA BERGANTÍ NAPOLITÀ: de Nueva-York ... (*DMAN* 24-4-1859), para Palermo ... (*DMAN* 3-5-1859), BERGANTÍ SUEC: de Lisboa y Barcelona ... (*DT* 10-4-1864), BERGANTÍ GOLETA: para Barcelona ... procedente de Cristiansund ... (*DMAN* 14-8-1857), CORBETA SUECA: de Wiverg ... (*Op* 25-8-1894), GOLETA ANGLESA: para Alicante ... (*DMAN* 22-7-1856), de Newport y Penzance ... (*DMAN* 11-7-1856), LLAGUT: de Valencia ... (*DMAN* 1-8-1856), para Marsella ... (*DT* 7-9-1864), de Valencia ... (*DT* 2-9-1864), de Aguilas ... (*DT* 23-5-1865), para Barcelona ... (*DT* 24-5-1865), LLAGUT VALENCIÀ: para Valencia ... (*FarF* 1-3-1845), para Barcelona ... (*DMAN* 30-5-1857), de Cullera ... (*DMAN* 2-2-1857), de Valencia y Burriana ... (*DMAN* 26-3-1857), para Villanueva ... (*DMAN* 20-8-1857), de Málaga y Valencia ... (*DMAN* 3-5-1859). Vegeu també: *Charlotte*.

CARLOTTA Vegeu: *Carlota*

CARLOTTA FANNY CORBETA AUSTROHONGARESA: de Constantinopla y Malta … (*DT* 8-2-1879), para Nueva York … (*DT* 13-3-1879).

CARLOTTA MARINI CORBETA ITALIANA: de Génova ... (*DT* 15-9-1864), para el Rio de la Plata ... (*DT* 29-9-1864).

CARL XI GOLETA SUECA: de Cardiff … (*Tarr* 30-11-1871).

CARL XV BERGANTÍ NORUEC: de Palamós … (*Tarr* 22-11-1871), para Londres ... (*Tarr* 4-1-1872).

CARMEL GOLETA ANGLESA: de Glasgow ... (*DT* 23-9-1863), para Smyrna ... (*DT* 7-10-1863).

CARMELINA S. BERGANTÍ GOLETA ITALIÀ: de Trieste... (*Merc* 11-1-1890), para Catania … (*PL* 20-4-1892), para Catania... (*DT* 23-3-1893), para Catania ... (*Op* 20-4-1894), de Catania ... (*Op* 6-2-1896).

CARMELITA, la / Ø LLAGUT: para Barcelona ... (*DT* 14-11-1827), de Murviedro ... (*DT* 13-11-1827), de Valencia ... (*DT* 17-10-1827), de Barcelona ... (*DMAN* 9-7-1857), de Escala ... (*DMAN* 24-4-1857), para Rosas ... (*DMAN* 18-4-1857), de Valencia ... (*DMAN* 18-4-1857), para Barcelona ... (*DMAN* 11-5-1859), de Malaga y Salou ... (*DMAN* 10-5-1859), para Sevilla ... (*DMAN* 22-5-1859), para Barcelona ... (*DT* 6-3-1861), de Cullera y Valencia ... (*DT* 5-3-1861), para San Felio de Guixols ... (*DT* 9-1-1862), de Sevilla y Alicante ... (*DT* 8-1-1862), de Valencia ... (*DT* 26-6-1862), para Barcelona ... (*DT* 28-5-1863), de Sevilla y Vinaroz ... (*DT* 28-5-1863), para Barcelona ... (*DT* 9-4-1864), de Cádiz ... (*DT* 6-4-1864), para Vendrell ... (*DT* 9-4-1864), para Barcelona ... (*DT* 16-1-1866), para Huelva ... (*DT* 22-9-1866), para Sevilla ... (*DT* 25-2-1866), de Vendrell ... (*DT* 29-6-1866), de Barcelona ... (*DT* 25-2-1867), de Marsella y Port-vendres ... (*DT* 10-12-1867), de Torrevieja y Valencia ... (*DT* 7-5-1867), de Marsella ... (*DT* 17-4-1868), para Sevilla ... (*DT* 16-5-1868), de Barcelona ... (*DT* 19-2-1869), para Alicante ... (*DT* 22-2-1869), para Alicante ... (*DT* 20-3-1870), de Marsella y Cette ... (*DT* 28-1-1870), de

San Feliu de Guixols ... (*DT* 13-3-1870), de Genova … (*Tarr* 20-4-1871), para Vinaroz … (*Tarr* 28-4-1871), para Alicante ... (*DT* 14-12-1873), de Barcelona ... (*DT* 2-12-1873), de Citavechia y Palamós ... (*DT* 23-5-1873), para Alicante ... (*DT* 4-2-1874), de Barcelona ... (*DT* 30-1-1874), para Alicante ... (*DT* 12-12-1875), de Barcelona ... (*DT* 28-11-1875), de Malgrat y Villanueva ... (*DT* 21-1-1875), para Burriana ... (*DT* 10-12-1881) -entra com *Carmencita* el 8-12-1881.

CARMELITANA FRAGATA: de Arenys y Fangar ... (*DT* 13-2-1810).

CARMELO, il / Ø BERGANTÍ: de Buenos Aires y Cádiz ... (*DT* 27-6-1810), LLAGUT: para Malgrat ... (*DT* 7-2-1863), de Malgrat ... (*DT* 6-5-1876), de Torrevieja ... (*DT* 7-1-1876), de Malgrat ... (*DT* 9-10-1877), de Valencia y San Carlos ... (*DT* 2-10-1877), de Malgrat y Vendrell … (*DT* 29-3-1878), de Malgrat … (*DT* 27-5-1879), para Valencia … (*DT* 29-5-1879), de Malgrat ... (*DT* 1-12-1882), POLLACRA GOLETA ITALIANA: para Gibraltar ... (*Op* 17-5-1881).

CARMEN, la / el / Ø BALANDRA: de Barcelona ... (*DT* 23-8-1864), para Mahon ... (*DT* 23-8-1864), de Garrucha ... para Cette ... (*DT* 13-10-1869), para Barcelona ... (*DT* 20-5-1875), de Cartagena ... (*DT* 18-5-1875), para Altea ... (*DT* 5-3-1876), de Casa blanca y Alicante ... (*DT* 5-12-1876), de Orán ... (*DT* 26-2-1876), para Alicante ... (*DT* 6-2-1877), de Mostaganem ... (*DT* 24-4-1877), de Barcelona … (*DT* 15-5-1879), para Palma de Mallorca … (*DT* 16-5-1879), de Barcelona ... (*DT* 3-12-1880), de Santa Pola ... (*Op* 2-11-1880), de Mamola ... (*Op* 22-4-1896), para Rosas ... (*Op* 23-4-1896), BERGANTÍ: de la Habana ... (*DT* 18-3-1809), de Cadiz ... (*DT* 17-12-1810), de Montevideo y Algeciras ... (*DT* 5-3-1811), BERGANTÍ GOLETA: de Barcelona ... (*DT* 25-1-1862), de Cristiansund y Valencia ... (*DT* 19-8-1864), para Rivadeo ... (*DT* 31-8-1864), de Barcelona ... (*DT* 8-1-1865), para Génova ... (*DT* 17-1-1865), de Barcelona ... (*DT* 8-3-1867), de Christiansund y Cartagena ... (*DT* 10-8-1868), para Rivadeo ... (*DT* 20-8-1868), para Barcelona ... (*DT* 9-4-1874), para Santander ... (*DT* 1-3-1874), CANARI: de Malgrat ... (*DT* 9-4-1809), CANARI CATALÀ: de Lloret … (*DT* 8-3-1809), GOLETA: de Barcelona ... (*DMAN* 1-9-1856), para Santander... (*DMAN* 8-9-1856), de Santander y Malaga ... (*DMAN* 7-1-1857), de Málaga, Marbella y Tossa ... (*DMAN* 8-4-1859), GOLETA CATALANA: para Puerto Rico ... (*DM* 9-3-1814), LLAGUT: ... procedente de Arenys (*DT* 1-11-1808), de Arenys ... (*DT* 8-7-1809), de Cadiz … (*DT* 5-7-1809), de Hospitalet … (*DT* 16-3-1809), de Mataró ... (*DT* 8-5-1809), de Morviedro .. (*DT* 22-6-1809), de Palamos ... (*DT* 11-5-1809), de Salou ... (*DT* 10-7-1809), de Vendrell ... (*DT* 18-3-1809), de Tortosa ... (*DT* 31-3-1811), de Barcelona ... (*Tarr* 8-4-1838), de Palma ... (*Tarr* 8-4-1838), de Cadiz, Málaga, Almeria, Aguilas y Alicante ... (*DT* 25-4-1854), de Villanueva ... (*DT* 11-4-1855), de Barcelona ... (*DMAN* 9-7-1856), de Mataró ... (*DMAN* 4-7-1856), de Murviedro ... (*DMAN* 23-7-1856), para Valencia... (*DMAN* 3-7-1856), de Villanueva ... (*DMAN* 19-7-1856), de Vinaroz... (*DMAN* 8-7-1856), para Barcelona ... (*DMAN* 17-3-1857), de Cadiz ... (*DMAN* 26-8-1857), de Calpe ... (*DMAN* 13-2-1857), para Denia ... (*DMAN* 26-4-1857), para la Escala ... (*DMAN* 8-12-1857), para Gandia ... (*DMAN* 2-8-1857), para Liorna ... (*DMAN* 13-2-1857), de Lloret y Barcelona ... (*DMAN* 10-1-1857),

de Málaga ... (*DMAN* 6-12-1857), de Marsella ... (*DMAN* 26-4-1857), de Port-vendres ... (*DMAN* 25-2-1857), para Rosas ... (*DMAN* 16-5-1857), de Sitges ... (*DMAN* 21-9-1857), para Soller ... (*DMAN* 22-8-1857), para Tortosa ... (*DMAN* 15-7-1857), para Valencia ... (*DMAN* 10-1-1857), de Villanueva ... (*DMAN* 18-9-1857), para Vinaroz ... (*DMAN* 25-2-1857), para Barcelona ... (*DMAN* 26-1-1859), de Burriana ... (*DMAN* 28-4-1859), de Cádiz ... Vinaroz y San Carlos ... (*DMAN* 1-5-1859), de Cullera ... (*DMAN* 26-1-1859), para Marsella ... (*DMAN* 28-4-1859), para Torrevieja ... (*DMAN* 27-4-1859), de Valencia ... (*DMAN* 9-3-1859), de Alicante y Benicarló ... (*DT* 24-7-1861), para Barcelona ... (*DT* 9-6-1861), para Burriana ... (*DT* 25-4-1861), de Cette ... (*DT* 29-6-1861), de Cullera y Valencia ... (*DT* 26-1-1861), para Gandia ... (*DT* 18-5-1861), de Malaga y Tossa ... (*DT* 1-5-1861), de Malgrat ... (*DT* 23-2-1861), de Marsella ... (*DT* 22-4-1861), de Rosas, Palamos y Barcelona ... (*DT* 13-5-1861), de San Carlos de Alfaques ... (*DT* 22-6-1861), para Santa Pola ... (*DT* 20-3-1861), para Soller ... (*DT* 5-7-1861), de Torrevieja ... (*DT* 22-6-1861), para Tortosa ... (*DT* 18-6-1861), de Valencia y Murviedro ... (*DT* 15-4-1861), para Vendrell ... (*DT* 13-1-1861), de Villanueva ... (*DT* 28-6-1861), de Aguilas y Mazarron ... (*DT* 1-6-1862), para Alicante ... (*DT* 5-12-1862), para Barcelona ... (*DT* 20-5-1862), para Benicarló ... (*DT* 16-12-1862), de Castellon ... (*DT* 9-8-1862), para Cullera ... (*DT* 5-6-1862), para Gandia ... (*DT* 19-5-1862), de Málaga ... (*DT* 22-8-1862), de Malgrat ... (*DT* 13-10-1862), para Palamós ... (*DT* 22-8-1862), de Rosas ... (*DT* 2-6-1862), para Salou ... (*DT* 19-6-1862), de San Felio de Guixols ... (*DT* 18-5-1862), para Tortosa ... (*DT* 15-6-1862), para Valencia ... (*DT* 24-1-1862), para Alicante ... (*DT* 23-10-1863), de Areñs ... (*DT* 21-9-1863), de Barcelona ... (*DT* 18-4-1863), de Blanes ... (*DT* 24-3-1863), de Cartagena ... (*DT* 26-1-1863), de Cullera ... (*DT* 11-5-1863), de Malgrat y Villanueva ... (*DT* 4-1-1863), para Palma de Mallorca ... (*DT* 27-1-1863), de Rosas ... (*DT* 17-1-1863), para Tortosa ... (*DT* 24-6-1863), para Valencia ... (*DT* 1-1-1863), de Vendrell ... (*DT* 29-3-1863), de Vinaroz ... (*DT* 11-5-1863), de Aguilas y Vinaroz ... (*DT* 23-1-1864), para Alicante ... (*DT* 21-7-1864), de Almeria ... (*DT* 7-7-1864), de Areñs ... (*DT* 13-11-1864), para Barcelona ... (*DT* 8-1-1864), para Benicarló ... (*DT* 24-4-1864), para Blanes ... (*DT* 18-6-1864), de Cartagena ... (*DT* 10-8-1864), de Castellón ... (*DT* 26-7-1864), de Cullera y Burriana ... (*DT* 19-1-1864), para Gandia ... (*DT* 31-7-1864), de Mahon y Palma ... (*DT* 25-11-1864), de Malaga y Motril ... (*DT* 29-4-1864), de Malgrat ... (*DT* 29-2-1864), para Mataró ... (*DT* 28-10-1864), de Rosas ... (*DT* 6-2-1864), de San Pedro del Pinatar ... (*DT* 6-9-1864), para Torredembarra ... (*DT* 20-9-1864), de Torrevieja ... (*DT* 18-6-1864), de Tortosa ... (*DT* 1-1-1864), para Tossa ... (*DT* 29-4-1864), de Valencia ... (*DT* 7-1-1864), para Vendrell ... (*DT* 9-1-1864), para Villanueva ... (*DT* 20-4-1864), de Vinaroz ... (*DT* 28-8-1864), de Alicante ... (*DT* 23-1-1865), de Barcelona ... (*DT* 29-6-1865), para Benicarló ... (*DT* 28-6-1865), de Burriana ... (*DT* 7-8-1865), de Cartagena ... (*DT* 11-5-1865), de Cullera ... (*DT* 13-7-1865), para Gandia ... (*DT* 19-5-1865), de Mahon ... (*DT* 31-1-1865), para Malgrat ... (*DT* 28-2-1865), de Mazarron ... (*DT* 25-11-1865), del Pinatar ... (*DT* 4-5-1865), para Rosas ... (*DT* 17-5-1865), para Salou ... (*DT* 10-8-1865), de Torrevieja ... (*DT* 27-4-1865), para Tortosa ... (*DT* 1-2-1865),

de Valencia ... (*DT* 22-1-1865), para Villanueva ... (*DT* 13-7-1865), de Alfaques ... (*DT* 1-12-1866), para Argel ... (*DT* 31-8-1866), de Badalona ... (*DT* 15-5-1866), de Barcelona ... (*DT* 16-2-1866), para Benicarló ... (*DT* 25-2-1866), para Burriana ... (*DT* 25-2-1866), para Cette y Port vendres ... (*DT* 25-2-1866), de Castellon ... (*DT* 27-8-1866), para Gandia ... (*DT* 18-5-1866), para Malaga ... (*DT* 2-6-1866), de Palma de Mallorca ... (*DT* 26-8-1866), de Rosas ... (*DT* 19-5-1866), para Salou ... (*DT* 27-11-1866), de Tortosa ... (*DT* 16-1-1866), de Valencia ... (*DT* 4-1-1866), de Villanueva ... (*DT* 18-8-1866), de Argel, Mahon y Palma de Mallorca ... (*DT* 3-1-1867), para Barcelona ... (*DT* 6-1-1867), de Cartagena y Alfaques ... (*DT* 14-10-1867), de Cullera ... (*DT* 23-6-1867), de Nerja ... (*DT* 6-1-1867), para Peñiscola ... (*DT* 27-6-1867), de Soller ... (*DT* 28-12-1867), de Torrevieja ... (*DT* 8-8-1867), de Valencia ... (*DT* 1-2-1867), de Villanueva ... (*DT* 15-10-1867), para Alicante ... (*DT* 15-2-1868), de Barcelona ... (*DT* 24-2-1868), de Cullera y Alfaques ... (*DT* 9-1-1868), de Marsella ... (*DT* 23-3-1868), de Palma de Mallorca ... (*DT* 4-8-1868), de Rosas ... (*DT* 3-1-1868), para San Carlos de la Rapita ... (*DT* 29-3-1868), para Sevilla ... (*DT* 8-11-1868), para Soller ... (*DT* 11-10-1868), para Torrevieja ... (*DT* 20-8-1868), para Valencia ... (*DT* 5-1-1868), para Villanueva ... (*DT* 6-3-1868), de Alfaques ... (*DT* 25-3-1869), para Barcelona ... (*DT* 26-3-1869), para Benicarló ... (*DT* 13-2-1869), para Cadiz ... (*DT* 29-8-1869), de Cullera y Valencia ... (*DT* 12-2-1869), de Mahon ... (*DT* 11-4-1869), para Malaga ... (*DT* 3-11-1869), de Malgrat ... (*DT* 10-2-1869), de Palamós ... (*DT* 28-8-1869), de Rosas ... (*DT* 10-2-1869), de Sevilla, Almeria y Alicante ... (*DT* 31-1-1869), para Tortosa ... (*DT* 17-4-1869), de Aiguesmortes y Port-vendres ... (*DT* 9-2-1870), de Barcelona ... (*DT* 28-1-1870), de Alicante ... (*Tarr* 6-6-1870), de Burriana ... (*Tarr* 14-11-1870), de Cullera ... (*Tarr* 8-7-1870), de Mahon ... (*BOT* 30-11-1870), para Malaga ... (*Tarr* 15-7-1870), de Malgrat y Vendrell ... (*DT* 14-1-1870), de Palma de Mallorca ... (*Tarr* 20-7-1870), de Rosas ... (*DT* 22-2-1870), de Santa Pola ... (*Tarr* 25-2-1870), para Barcelona … (*Tarr* 14-9-1871), para Benicarló … (*Tarr* 5-4-1871), para Malgrat … (*Tarr* 24-3-1871), de Rosas … (*Tarr* 5-4-1871), de Valencia … (*BOT* 3-1-1871), para Agde ... (*DT* 10-3-1872), de Barcelona ... (*Tarr* 13-3-1872), de Burriana ... (*Tarr* 20-2-1872), para Cartagena ... (*Tarr* 30-1-1872), de Mahon ... (*Tarr* 14-4-1872), de Marsella ... (*Tarr* 5-3-1872), de Pinatar y Torrevieja ... (*Tarr* 16-1-1872), para Rosas ... (*Tarr* 20-2-1872), para Tortosa ... (*Tarr* 18-4-1872), Valencia ... (*Tarr* 8-3-1872), para Adra ... (*DT* 10-12-1873), de Alicante y Santapola ... (*DT* 25-3-1873), para Barcelona …(*DT* 14-1-1873), para Benicarló ... (*DT* 12-11-1873), de Mahon... (*DT* 22-2-1873), de Malgrat... (*DT* 1-5-1873), de Palma de Mallorca ... (*DT* 23-9-1873), de Peñiscola ... (*DT* 15-7-1873), de Rosas ... (*DT* 2-2-1873), para Torredembarra ... (*DT* 27-9-1873), para Tortosa ... (*DT* 26-2-1873), para Valencia ... (*DT* 5-2-1873), de Vinaroz ... (*DT* 6-12-1873), de Burriana ... (*DT* 12-2-1874), de Cullera ... (*DT* 22-4-1874), de Gandia ... (*DT* 13-2-1874), de Malgrat ... (*DT* 14-2-1874), de Marsella ... (*DT* 20-1-1874), de Rosas ... (*DT* 7-1-1874), para Santapola ... (*DT* 11-12-1874), para Vinaroz ... (*DT* 10-3-1874), para Barcelona ... (*DT* 19-10-1875), de Gandia ... (*DT* 28-4-1875), de Marsella ... (*DT* 17-2-1875), de Philippevilla ... (*DT* 19-8-1875), de Rosas y Barcelona ... (*DT* 6-2-1875), para Valencia ... (*DT*

7-2-1875), para Alicante ... (*DT* 11-6-1876), de Barcelona ... (*Op* 14-4-1876), de Benicarló ... (*DT* 19-8-1876), de La Escala ... (*DT* 10-6-1876), para Malgrat ... (*DT* 30-8-1876), de Oran ... (*DT* 1-8-1876), para San Carlos ... (*DT* 19-4-1876), para Valencia ... (*DT* 11-5-1876), de Villanueva ... (*DT* 11-5-1876), para Barcelona ... (*Op* 27-2-1877), para Gandia ... (*DT* 3-5-1877), de La Escala ... (*DT* 9-5-1877), de Malgrat y Villanueva ... (*DT* 30-5-1877), de Valencia ... (*Op* 27-2-1877), para Alicante … (*DT* 3-7-1878), de Burriana … (*DT* 27-12-1878), de Cette … (*DT* 29-10-1878), de la Nouvelle … (*DT* 14-2-1878), para Palma de Mallorca … (*DT* 9-11-1878), para Santapola … (*DT* 26-5-1878), para Valencia … (*DT* 14-2-1878), para Burriana … (*DT* 28-5-1879), de Cullera … (*DT* 31-10-1879), de Palma de Mallorca … (*DT* 5-8-1879), de Valencia … (*DT* 29-1-1879), de Agde ... (*DT* 11-3-1880), para Barcelona ... (*DT* 6-4-1880), de Cullera ... (*DT* 24-4-1880), de Santapola ... (*DT* 18-2-1880), para Valencia ... (*DT* 11-3-1880), de Rosas ... (*DT* 5-2-1881), para Burriana ... (*DT* 28-4-1882), de Malgrat y Sitges ... (*DT* 16-11-1882), para Rosas ... (*DT* 11-7-1882), de San Carlos ... (*DT* 18-5-1882), para Torrevieja ... (*DT* 20-9-1882), de Barcelona ... (*DT* 15-7-1883), de Blanes ... (*DT* 2-9-1883), de Gandia ... (*DT* 5-6-1883), de Malgrat y Sitges ... (*DT* 16-5-1883), para Tenes ... (*DT* 2-12-1883), de Burriana ... (*Op* 18-3-1884), para Burriana … (*Op* 5-5-1886), de Malgrat… (*Op* 8-4-1886), para Valencia … (*Op* 9-4-1886), de Larache ... (*PT* 13-7-1887), de Malgrat ... (*DT* 10-6-1887), para Torrevieja ... (*PT* 17-7-1887), de Larache ... (*Merc* 15-12-1888), de Malgrat ... (*Merc* 17-8-1888), para Rosas ... (*Merc* 28-7-1888), para Torrevieja ... (*Merc* 20-12-1888), de Valencia ... (*Merc* 24-7-1888), de Malgrat … (*Pr* 14-5-1889), de Malgrat ... (*Merc* 11-3-1890), de Malgrat … (*PL* 26-1-1892), de Burriana ... (*Op* 9-10-1895), de Malgrat ... (*Op* 19-10-1895), para Valencia ... (*Op* 19-10-1895), de Santa Pola ... (*Op* 8-11-1896), para Vinaroz ... (*Op* 11-9-1896), para Barcelona ... (*Op* 23-4-1897), para Malgrat ... (*Op* 2-5-1897), de Torrevieja ... (*Op* 2-5-1897), de Torrox ... (*Op* 23-4-1897), de Vinaroz ... (*Op* 22-9-1897), para Barcelona ... (*Op* 20-10-1899), de Malgrat ... (*Op* 16-12-1899), para Valencia ... (*Op* 16-12-1899), de Vinaroz ... (*Op* 20-10-1899), LLAGUT CATALÀ: de Alicante ... (*DT* 1-12-1808), de Areiñs ... (*DT* 8-12-1808), de Cambrils ... (*DT* 16-12-1808), de Hospitalet ... (*DT* 28-11-1808), de Mataró... para Tortosa (*DT* 17-12-1808), de Salou ... (*DT* 28-11-1808), de Cadiz (*DT* 7-6-1809), de Cullera ... (*DT* 22-2-1809), de Hospitalet ... (*DT* 9-6-1809), de San Pol ... (*DT* 16-3-1809), de Valencia ... (*DT* 28-2-1809), de Villanueva ... (*DT* 24-6-1809), para Mataró ... (*DM* 11-3-1814), de Barcelona ... (*FarF* 5-10-1844), de Alicante ... (*FarF* 25-4-1846), LLAGUT MALLORQUÍ: de Mallorca ... (*DT* 18-12-1808), de Mallorca ... (*DT* 13-3-1809), de Torrevieja ... (*DT* 4-7-1809), de Villanueva ... (*DT* 12-7-1809), para Mataro ... (*DM* 20-4-1814), de Andraitx y Barcelona ... (*FarF* 30-5-1846), para Sevilla ... (*FarF* 30-5-1846), LLAGUT VALENCIÀ: de Borriana ... para Areiñs (*DT* 5-12-1808), para Castell de Fels ... (*DT* 16-12-1808), para Villanueva ... (*DT* 8-12-1808), de Vinaroz ... (*DT* 8-12-1808), de Almeria ... (*DT* 18-3-1809), de Valencia ... (*DT* 22-2-1809), de Castellon de la Plana ... (*DM* 22-4-1814), para Villanueva ... (*DM* 5-2-1814), de Arenys ... (*FarF* 2-10-1844), de Valencia ... (*FarF* 1-3-1845), LLONDRO CATALÀ: ... para Mataró (*DT* 4-11-1808), ... para Motril (*DT*

4-11-1808), de San Feliu ... (*DT* 16-12-1808), de Motril ... (*DT* 4-5-1809), MÍSTIC: para Barcelona... (*DMAN* 17-7-1856), de Barcelona ... (*DMAN* 12-3-1857), de Cadiz y Alicante ... (*DMAN* 9-3-1857), para Sevilla ... (*DMAN* 21-10-1857), de Isla Cristina, Algeciras y Alicante ... (*DT* 16-9-1869), para Melilla ... (*DT* 26-9-1869), MÍSTIC GOLETA: de Barcelona ... (*DT* 6-7-1862), para Sevilla ... (*DT* 11-1-1862), para Barcelona ... (*DT* 30-4-1863), de Sevilla ... (*DT* 30-4-1863), para Barcelona ... (*DT* 7-11-1866), de Malaga, Almeria y Alicante ... (*DT* 7-11-1866), para Sevilla ... (*DT* 6-12-1866), PAILEBOT: para Málaga ... (*DMAN* 1-5-1859), de Alicante ... (*DT* 29-6-1865), de Palma de Mallorca y Barcelona ... (*DT* 2-12-1865), para Sevilla ... (*DT* 10-8-1865), de Barcelona ... (*Tarr* 1-9-1870), de Cartagena ... (*Tarr* 24-10-1870), de Rosas ... (*Tarr* 10-8-1870), para Sevilla ... (*Tarr* 15-9-1870), para Barcelona … (*BOT* 18-6-1871), de Malaga y Motril … (*BOT* 18-6-1871), PATATXE GALLEC: de Bayona ... (*DT* 8-7-1809), PINC CATALÀ: para Villanueva ... (*DM* 5-2-1814), POLLACRA CATALANA: de Salou ... para Malta (*DT* 17-12-1808), POLLACRA EIVISSENCA: de Iviza … (*DT* 23-6-1809), POLLACRA GOLETA: de Cartagena ... (*DMAN* 3-7-1856), para Barcelona ... (*DMAN* 13-2-1857), de Ibiza ... (*DMAN* 12-2-1857), para Malaga ... (*DMAN* 30-9-1857), para Almeria ... (*DT* 1-1-1862), de Marsella ... (*DT* 8-8-1862), de Rosas ... (*DT* 17-1-1863), para Alicante ... (*DT* 19-11-1863), para Alicante ... (*DT* 30-12-1864), para Génova ... (*DT* 3-6-1864), de Rosas ... (*DT* 26-5-1864), de Alicante ... (*DT* 23-1-1865), de Málaga ... (*DT* 4-7-1865), para Rosas ... (*DT* 31-1-1865), para San Sebastian ... (*DT* 4-3-1865), de Barcelona ... (*DT* 17-1-1867), para Sevilla ... (*DT* 9-8-1867), de Barcelona ... (*DT* 25-2-1873), para Rosas ... (*DT* 28-12-1875), de Torrevieja ... (*DT* 28-12-1875), TARTANA: de Cadiz ... (*DT* 17-12-1810), de Cette ... (*DT* 14-11-1865), para Genova ... (*DT* 2-4-1868), de Marsella ... (*DT* 27-3-1868), VAPOR: de Almeria ... (*DT* 30-5-1884), de Alcudia … (*Op* 19-2-1885), para Barcelona … (*Op* 5-3-1885), de Blanes ... (*Pr* 8-2-1891), de Malgrat ... (*DT* 6-5-1891), para Vinaroz ... (*Merc* 10-5-1891), para Barcelona ... (*Op* 18-11-1896), para Barcelona... (*Op* 6-1-1898), para Barcelona ... (*Op* 13-1-1899), de Bilbao ... (*Op* 13-1-1899), XABEC: de Cette ... (*DMAN* 25-12-1857), de Marsella y Port-vendres (*DMAN* 12-10-1857), para Palma de Mallorca ... (*DMAN* 15-10-1857), para Soller ... (*DMAN* 4-1-1859), de Marsella ... (*DMAN* 24-4-1859), para Valencia ... (*DMAN* 24-4-1859), para Rosas ... (*DT* 12-5-1861), para Agde ... (*Tarr* 24-3-1872), de Cullera ... (*Tarr* 24-3-1872), para Valencia ... (*Tarr* 7-4-1872), de Soller … (*DT* 11-1-1879), XABEC CATALÀ: de Palamos ... (*DT* 16-12-1808), de Gibraltar ... (*DT* 9-7-1809), de Cadiz ... (*DM* 20-4-1814), para Bendrell ... (*DM* 10-3-1814), XABEC EIVISSENC: de Iviza ... (*FarF* 25-4-1846), XABEC MALLORQUÍ: de Mallorca ... (*DT* 27-2-1809), de Palamós ... (*DT* 26-3-1809), de Villanueva ... (*DT* 26-6-1809), XABEC VALENCIÀ: de Valencia ... (*DT* 1-7-1809), XÀVEGA: de Cadiz ... (*DT* 17-12-1810), de Aguilas ... (*DT* 27-3-1864), para Alicante ... (*DT* 19-8-1864), para Barcelona ... (*DT* 1-4-1864), XÀVEGA MALLORQUINA: de Alcudia ... (*DT* 7-7-1809), de Mallorca ... (*DT* 19-3-1809), de Santa Pola ... (*DT* 21-6-1809), de Torrevieja ... (*DT* 9-6-1809), de Solla ... (*DT* 31-3-1811).

CARMEN B. BERGANTÍ GOLETA: de Santo Domingo ... (*DT* 9-4-1874).

CARMENCITA BALANDRA: de Aguilas y Valencia ... (*DT* 26-8-1873), de Alicante y San Carlos ... (*DT* 29-3-1873), de Barcelona ... (*DT* 17-2-1873), para Cette ... (*DT* 6-12-1873), de Rosas ... (*DT* 30-11-1873), de Agde ... (*DT* 8-1-1874), para Aguilas ... (*DT* 9-1-1874), de Jabea ... (*DT* 16-5-1874), de Barcelona ... (*DT* 23-2-1875), para Cartagena ... (*DT* 27-2-1875), LLAGUT: de Barcelona ... (*DMAN* 21-2-1857), para Vendrell ... (*DMAN* 23-7-1857), para Vinaroz ... (*DMAN* 22-2-1857), de Barcelona ... (*DMAN* 21-1-1859), de Vendrell ... (*DMAN* 1-1-1859), para Vendrell ... (*DT* 26-1-1861), de Barcelona ... (*DT* 2-5-1862), de Valencia ... (*DT* 16-9-1862), para Vendrell ... (*DT* 7-5-1862), de Barcelona ... (*DT* 10-6-1863), de Valencia ... (*DT* 22-6-1863), de Vendrell ... (*DT* 24-2-1863), de Barcelona ... (*DT* 11-1-1864), de Valencia ... (*DT* 19-2-1864), de Vendrell ... (*DT* 5-4-1864), de Valencia ... (*DT* 28-3-1865), de Vendrell ... (*DT* 4-1-1865), de Barcelona ... (*DT* 22-4-1866), de Sevilla y Malaga ... (*DT* 15-1-1866), de Vendrell ... (*DT* 25-1-1866), de Barcelona ... (*DT* 8-3-1867), de Vendrell ... (*DT* 15-2-1867), de Aguilas y Vinaroz ... (*DT* 17-9-1868), para Barcelona ... (*DT* 20-9-1868), para Cadiz ... (*DT* 8-5-1868), de Valencia ... (*DT* 20-4-1868), para Vendrell ... (*DT* 18-8-1868), de Barcelona ... (*DT* 23-9-1869), de Cádiz, Aguilas y Valencia ... (*DT* 31-1-1869), de Gibraltar ... (*DT* 9-5-1869), de Torredembarra ... para Barcelona ... (*DT* 29-4-1869), para Vendrell ... (*DT* 30-9-1869), de Aguilas y Cartagena ... (*Tarr* 18-4-1870), de Barcelona ... (*DT* 13-2-1870), para Cadiz ... (*Tarr* 15-5-1870), para Cartagena ... (*BOT* 2-12-1870), de Vendrell ... (*DT* 8-2-1870), de Aguilas y Vinaroz … (*Tarr* 16-11-1871), de Barcelona … (*Tarr* 26-3-1871), de Benicarló … (*Tarr* 4-3-1871), de Cartagena y Mazarron … (*BOT* 20-1-1871), de Palamós y Villanueva ... (*Tarr* 27-4-1871), para Rosas … (*Tarr* 28-3-1871), de Torredembarra … (*Tarr* 23-2-1871), para Vendrell … (*Tarr* 4-3-1871), de Aguilas y Mazarron ... (*Tarr* 8-1-1872), para Alicante ... (*Tarr* 21-1-1872), para Barcelona ... (*Tarr* 8-3-1872), para Benicarló ... (*Tarr* 20-5-1872), de Valencia y San Carlos ... (*Tarr* 13-3-1872), de Vendrell ... (*Tarr* 8-3-1872), para Barcelona ... (*DT* 20-2-1873), para Garrucha ... (*DT* 27-4-1873), de Marsella ... (*DT* 3-7-1873), para Vendrell ... (*DT* 16-7-1873), para San Carlos ... (*DT* 20-2-1873), de Barcelona ... (*DT* 28-3-1874), para Vendrell ... (*DT* 7-6-1874), de Barcelona ... (*DT* 2-11-1875), de Torredembarra ... (*DT* 30-11-1875), de Vendrell ... (*DT* 15-6-1875), de Barcelona ... (*DT* 16-4-1876), para Vendrell ... (*DT* 21-11-1876), de Barcelona ... (*DT* 3-2-1877), de Cullera ... (*DT* 13-11-1877), para Valencia ... (*DT* 19-6-1877), para Vendrell ... (*DT* 28-2-1877), para Vendrell … (*DT* 5-2-1878), para Vendrell … (*DT* 28-2-1879), de Barcelona ... (*DT* 27-12-1881), de Marsella ... (*DT* 8-12-1881) -duu el mateix capità, A.Rodriguez, que el llagut *Carmelita* del dia 10-12-1881-, de Barcelona ... (*DT* 12-8-1883) -el capità, Gabarda, és el mateix que el del llagut *Primera Carmencita*, nom amb el qual surt del port-, para Vendrell ... (*DT* 28-10-1883), para Valencia ... (*DT* 7-6-1884), de Puente Mayorga ... (*Op* 25-12-1895).

CARMENCITA SEGUNDA LLAGUT: de Barcelona ... (*DT* 3-5-1884).

CARMEN COBIÁN BERGANTÍ GOLETA: de Cardiff... (*DT* 19-9-1873), para Torrevieja ... (*DT* 5-10-1873).

CARMEN JUANITO GOLETA: para Villagarcia ... (*DT* 3-1-1874), POLLACRA GOLETA: de Civita-

Vechia y Spezia ... (*DT* 23-12-1873) -el capità de la goleta de 1874 i de la pollacra goleta de 1873 és el mateix.

CARMEN LUCILA GOLETA: de Muros … (*Op* 19-11-1878), para Ibiza … (*DT* 31-8-1879), POLLACRA GOLETA: para Muros ... (*DT* 26-11-1863), de Villanueva ... (*DT* 26-11-1863), para Barcelona ... (*DT* 11-10-1865), de Bilbao y Almeria ... (*DT* 10-10-1865), de Muros ... (*DT* 18-1-1865), de Barcelona ... (*DT* 16-1-1866), para Muros ... (*DT* 28-1-1866), de Barcelona ... (*DT* 18-12-1867), para Muros ... (*DT* 20-12-1867), para Coruña ... (*DT* 4-8-1868), de Muros ... (*Tarr* 15-10-1870), de Cristiansund y Barcelona … (*Tarr* 7-9-1871), para Barcelona ... (*DT* 17-8-1873), de Cristiansund... (*DT* 13-8-1873), para Muros ... (*DT* 2-3-1873), de Barcelona ... (*DT* 30-8-1874), para Barcelona ... (*DT* 29-8-1875), de Christiansund ... (*DT* 24-8-1875), de Muros ... (*DT* 19-12-1875), de Bergen y Barcelona ... (*DT* 12-9-1876), para Muros ... (*DT* 20-9-1876), para Barcelona ... (*DT* 11-2-1877), de Bergen ... (*DT* 12-9-1877), de Muros ... (*DT* 6-2-1877), de Barcelona ... (*DT* 30-8-1878), de Cartagena … (*DT* 15-3-1878), para Liorna … (*DT* 22-11-1878), de Bergen y Barcelona … (*DT* 23-8-1879), para Ibiza … (*DT* 19-1-1879), de Liorna … (*DT* 12-1-1879), de Barcelona ... (*DT* 6-3-1880), de Alesund y Barcelona ... (*DT* 23-7-1881), para Muros ... (*DT* 28-7-1881).

CARMEN LUCITA Vegeu: *Carmen Lucila*

CARMEN Y JUANITA POLLACRA GOLETA: de Girgenti ... (*DT* 14-11-1863), de Napoles, Licata y Lazareto de Mahon ... (*DT* 21-12-1867), para Puebla del Caramañal ... (*DT* 10-1-1868).

CARMEN Y LUCIA Vegeu: *Carmen Lucila*

CARMEN Y TERESA BERGANTÍ GOLETA: de Gijon ... (*DT* 19-2-1874).

CARMINE, il / Ø BERGANTÍ GOLETA ITALIÀ: de Malaga ... (*CP* 27-4-1893), GOLETA ITALIANA: de Malaga (*Tarr* 27-4-1893), para Piombino ... (*Op* 27-4-1893), POLLACRA ITALIANA: de Licata y Liorna ... (*DT* 14-4-1877), para Cartagena ... (*DT* 1-5-1877).

CAROLINA BERGANTÍ ANGLÈS: para Rio-Jeneiro ... (*DT* 10-11-1827), de Trieste ... (*DT* 31-10-1827), para Cardiff ... (*DMAN* 3-6-1857), de Swansea ... (*DMAN* 8-5-1857), BERGANTÍ ITALIÀ: para Cartagena ... (*DT* 23-4-1876), de Catania y Palermo ... (*DT* 7-4-1876), para Garrucha ... (*DT* 30-1-1880), BERGANTÍ GOLETA: para Alicante ... (*DMAN* 6-3-1857), de Barcelona ... (*DMAN* 24-2-1857), de Muros y Alicante ... (*DMAN* 24-2-1859), BERGANTÍ GOLETA PORTUGUÈS: de Barcelona ... (*DT* 10-6-1874), CORBETA: para Manila y Denia … (*Tarr* 27-10-1871), CORBETA ESPANYOLA: de Liverpool y Lazareto de Mahon … (*Tarr* 29-9-1871), CORBETA ITALIANA: de Genova ... (*DT* 24-2-1872), para Rio de la Plata ... (*Tarr* 16-3-1872), CORBETA NORUEGA: de Christiansund, Santander, Coruña y Barcelona ... (*DT* 14-3-1875), para Rio Janeiro ... (*DT* 14-4-1875), para Cádiz ... (*DT* 3-6-1876), de Christiansund, San Sebastian, Bilbao y Oporto ... (*DT* 25-5-1876), de Alicante ... (*DT* 28-6-1881), para Rio de la Plata ... (*Op* 19-7-1881), CORBETA SUECA: para Cagliari... (*DT* 13-4-1873), de Hernasau y Chistiansund... (*DT* 6-3-1873), GOLETA DANESA: para Londres ... (*DT* 5-4-1863), GOLETA FRANCESA: para Menton ... (*Op* 23-7-1882), LLAGUT: de Marsella y Barcelona ... (*DMAN* 11-7-1857), para Tortosa ... (*DMAN*

16-7-1857), para Valencia ... (*DMAN* 19-5-1859), de Villanueva ... (*DMAN* 19-5-1859), para Barcelona ... (*DT* 17-2-1861), de Cullera y Valencia ... (*DT* 17-2-1861), para Areñs ... (*DT* 1-10-1862), de Castellon ... (*DT* 29-11-1862), de Palma de Mallorca ... (*DT* 13-11-1862), para Palamós ... (*DT* 15-11-1862), de Santa Pola ... (*DT* 4-7-1862), para Torrevieja ... (*DT* 9-7-1862), de Valencia ... (*DT* 7-5-1862), de Vinaroz ... (*DT* 26-10-1862), para Areñs ... (*DT* 6-1-1863), para Barcelona ... (*DT* 29-4-1863), de Murviedro ... (*DT* 18-11-1863), de Palma de Mallorca ... (*DT* 10-2-1863), de Torrevieja ... (*DT* 27-3-1863), de Tortosa ... (*DT* 31-3-1863), de Valencia ... (*DT* 23-4-1863), para Alicante ... (*DT* 13-6-1864), de Barcelona ... (*DT* 23-7-1864), para Málaga ... (*DT* 28-7-1864), de Rosas ... (*DT* 7-6-1864), de San Carlos de la Rapita ... (*DT* 27-12-1864), de Tortosa ... (*DT* 10-2-1864), de Valencia ... (*DT* 9-6-1864), de Villanueva ... (*DT* 4-5-1864), de Rosas ... (*DT* 20-5-1865), para Salou ... (*DT* 9-5-1865), de Torrevieja y Santa Pola ... (*DT* 30-4-1865), de Valencia ... (*DT* 28-3-1865), para Areñs ... (*DT* 2-9-1866), de Barcelona ... (*DT* 13-2-1866), para Benicarló ... (*DT* 9-2-1866), para Cadiz ... (*DT* 19-4-1866), de Cullera ... (*DT* 11-10-1866), de Palma de Mallorca ... (*DT* 30-1-1866), de San Carlos de la Rapita ... (*DT* 4-4-1866), para Valencia ... (*DT* 25-7-1866), para Areñs ... (*DT* 24-3-1867), para Barcelona ... (*DT* 9-7-1867), de Cullera ... (*DT* 2-5-1867), de Palma de Mallorca ... (*DT* 12-2-1867), de Rosas ... (*DT* 28-6-1867), de Tortosa ... (*DT* 6-7-1867), para Valencia ... (*DT* 5-7-1867), para Alicante ... (*DT* 4-12-1868), para Barcelona ... (*DT* 1-9-1868), para Cette ... (*DT* 12-9-1868), de Marsella y Boue ... (*DT* 31-8-1868), de Mataró ... (*DT* 3-1-1868), de Rosas y Villanueva ... (*DT* 17-6-1868), de Tortosa ... (*DT* 22-6-1868), para Valencia ... (*DT* 21-6-1868), para Tortosa ... (*DT* 5-2-1869), para Barcelona ... (*Tarr* 14-5-1870), para Cette ... (*Tarr* 16-9-1870), de Malaga ... (*Tarr* 13-9-1870), de San Carlos de la Rapita ... (*Tarr* 14-4-1870), de Valencia ... (*Tarr* 13-5-1870), de Barcelona … (*Tarr* 16-11-1871), para Benicarló … (*Tarr* 28-5-1871), para Palma de Mallorca … (*Tarr* 11-2-1871), para Marsella … (*Tarr* 4-4-1871), de Rosas … (*Tarr* 26-5-1871), de Tortosa … (*Tarr* 7-2-1871), de Valencia y Alfaques … (*Tarr* 15-3-1871), de Barcelona ... (*Tarr* 23-1-1872), para Buenos-Ayres ... (*DT* 24-2-1872), de Rosas ... (*Tarr* 31-5-1872), para Tortosa ... (*Tarr* 25-1-1872), de Barcelona ... (*DT* 8-7-1873), para Mallorca ... (*DT* 23-7-1873), para Benicarló ... (*DT* 9-5-1874), para Liverpool ... (*DT* 8-7-1874), para Andraitx ... (*DT* 11-8-1875), de Barcelona ... (*DT* 10-8-1875), de Rosas ... (*DT* 30-8-1876), para Valencia ... (*DT* 1-9-1876), para Barcelona … (*DT* 11-6-1879), para Barcelona ... (*DT* 13-6-1882), para Valencia ... (*DT* 11-5-1882), PAILEBOT: para Aguilas ... (*DMAN* 18-9-1857), de Barcelona ... (*DMAN* 8-7-1857), para Garrucha ... (*DMAN* 10-7-1857), POLLACRA GOLETA FRANCESA: de Cette ... (*DT* 11-6-1881), de Cette... (*DT* 10-1-1882), POLLACRA GOLETA ITALIANA: de Alussio ... (*DT* 5-1-1867), para Garrucha … (*Tarr* 6-12-1871), de Marsella y Port Boue … (*Tarr* 22-11-1871), TARTANA ITALIANA: para Genova ... (*DT* 31-5-1862), de Gibraltar ... (*DT* 31-5-1862), VAPOR NORUEC: para Barcelona … (*DT* 31-10-1879), para Cadiz ... (*DT* 21-3-1880), para Napoles ... (*DT* 14-12-1880), para Barcelona ... (*DT* 17-3-1881), para Barcelona ... (*DT* 4-8-1882), para Christiansund ... (*DT* 24-5-1882), para Barcelona ... (*DT* 14-2-1883), para Setubal ... (*DT* 1-5-1884),

para Barcelona … (*DT* 24-10-1885), de Cartagena … (*DT* 23-10-1885), para Barcelona … (*Op* 21-4-1886), para Cadiz … (*Op* 29-12-1886).

CAROLINA B. CORBETA ITALIANA: de Génova ... (*DT* 2-3-1877), para Rio de la Plata ... (*DT* 13-3-1877).

CAROLINA BEVERINO BERGANTÍ ITALIÀ: de Génova ... (*DT* 28-12-1868), para Buenos Ayres ... (*DT* 6-1-1869).

CAROLINA HELBING BERGANTÍ ALEMANY: para Benicarló ... (*Tarr* 23-4-1872), de Borrowstoness y Falmonth ... (*Tarr* 27-3-1872), de Avo … (*DT* 4-12-1879), para Almeria … (*DT* 28-12-1879).

CAROLINE Vegeu: *Carolina*

CAROLINE & TRINE Vegeu: *Caroline Trine*

CAROLINE BEESON GOLETA ANGLESA: de Amberes ... (*DT* 7-4-1864), para Londres ... (*DT* 17-4-1864), de Cardiff ... (*DT* 25-5-1868), para Carloforte ... (*DT* 8-6-1868), de Newcastle ... (*DT* 31-12-1873), para Valencia ... (*DT* 16-1-1874).

CAROLINE EDOUARD BERGANTÍ FRANCÈS: de Barcelona ... (*DMAN* 14-3-1857), para Londres ... (*DMAN* 20-3-1857).

CAROLINE SAINTY CORBETA ANGLESA: para Liverpool ... (*BOT* 30-11-1870), de Newport ... (*Tarr* 12-10-1870).

CAROLINE TRINE GOLETA DANESA: para Bahia ... (*DT* 4-4-1869), de Swansea ... (*DT* 2-12-1869), para Buenos Ayres ... (*Tarr* 11-1-1870), de Cardiff ... (*BOT* 31-12-1870), para Rio Grande … (*BOT* 29-1-1871).

CARPIO VAPOR: para Londres ... (*Tarr* 30-10-1870), de Marsella ... (*Tarr* 29-10-1870), de Barcelona … (*Tarr* 26-10-1871), para Ibraile … (*Tarr* 26-10-1871), de Barcelona ... (*Tarr* 15-4-1872), para Londres ... (*Tarr* 17-4-1872), de Liverpool ... (*DT* 11-1-1876).

CARRANZA VAPOR: para Nueva York … (*DT* 9-6-1885), para Malaga … (*Op* 6-3-1886).

CARRIE PURRINGTON BERGANTÍ GOLETA AMERICÀ: de Gibraltar ... (*DT* 25-9-1874).

CARRON PARK VAPOR ANGLÈS: para Valencia ... (*PT* 19-8-1887).

CART BERGANTÍ SUEC: de Cardiff ... (*DT* 18-2-1875), para Rio Janeiro ... (*DT* 16-3-1875).

CARTAGENERO LLAGUT: para Barcelona ... (*DT* 19-5-1862), de Malaga, Cartagena y Alicante ... (*DT* 18-5-1862), de San Carlos ... (*DT* 15-9-1862), para Vinaroz ... (*DT* 18-9-1862), para Barcelona ... (*DT* 2-4-1863), para Benicarló ... (*DT* 8-1-1863), de Cartagena ... (*DT* 30-3-1863), de San Carlos ... (*DT* 3-1-1863), de Alicante ... (*DT* 21-6-1864), para Barcelona ... (*DT* 23-6-1864), de Cartagena ... (*DT* 13-3-1864), de Santa Pola y Valencia ... (*DT* 13-12-1864), de Aguilas ... (*DT* 17-5-1865), para Barcelona ... (*DT* 17-5-1865), de Cartagena ... (*DT* 1-3-1865), de Garrucha y Valencia... (*DT* 21-12-1865), para Palamós ... (*DT* 22-12-1865), de Alfaques ... (*DT* 30-10-1866), de Alicante y Vinaroz ... (*DT* 14-6-1866), para Barcelona ... (*DT* 30-10-1866), para Malaga ... (*DT* 1-12-1867), de San Carlos de la Rapita ... (*DT* 24-11-1867), de Cartagena y Valencia ... (*Tarr* 6-1-1872), para Rosas ... (*Tarr* 9-1-1872), de Vinaroz ... (*Tarr* 9-5-1872), de Alicante y Valencia ... (*DT* 14-1-1874), de Vinaroz ... (*DT* 6-5-1876).

CASAS CORBETA: para Torrevieja … (*Op* 23-2-1886).

CASILDA GOLETA: para Barcelona ... (*DT* 20-12-1868), de Las Palmas y Lanzarote..... (*DT* 19-12-1868), LLAGUT: de Valencia ... (*DT* 25-4-1854), para Villanueva ... (*DT* 25-4-1854), de Alicante ... (*DT* 17-5-1861), para Valencia ... (*DT* 18-5-1861), de Alicante ... (*DT* 6-9-1864), para Barcelona ... (*DT* 8-9-1864), para Barcelona ... (*DT* 18-12-1866), de Motril y Malaga ... (*DT* 18-12-1866).

CASIMIRO BERGANTÍ GOLETA: de Noya, Villagarcia y Santa Pola ... (*DT* 7-3-1868).

CASSANDRA BERGANTÍ PRUSSIÀ: para Cardiff ... (*DT* 2-2-1864), de Newport ... (*DT* 1-1-1864).

CASTEL DRAGONE CORBETA ITALIANA: para Cardiff ... (*PT* 14-4-1888).

CASTIGO LLAGUT: de Villanueva ... (*DMAN* 4-7-1856), para Valencia ... (*DMAN* 16-10-1857), de Villanueva ... (*DMAN* 5-7-1857), de Villanueva ... (*DMAN* 13-3-1859), de Murviedro ... (*DT* 21-4-1861), para Villanueva ... (*DT* 9-1-1861), de Villanueva ... (*DT* 23-1-1863), de Barcelona ... (*DT* 26-4-1864), de Villanueva ... (*DT* 1-1-1864), para Villanueva ... (*DT* 3-1-1865), de Villanueva ... (*DT* 26-1-1866), de Barcelona ... (*DT* 5-3-1867), de Villanueva ... (*DT* 17-6-1867), de Villanueva ... (*DT* 21-2-1868).

CASTILLA CREUER DE GUERRA: de Cadiz y Alicante … (*Pr* 21-8-1889), VAPOR: de Barcelona … (*PT* 1-2-1889), VAPOR DE GUERRA: de Barcelona ... (*DMAN* 8-6-1857), para Ceuta ... (*DMAN* 9-6-1857), para Valencia ... (*DMAN* 25-12-1857).

CASTILLO LLAGUT: de Barcelona ... (*DT* 26-2-1863), de Cartagena ... (*DT* 18-4-1863), para Cullera ... (*DT* 25-4-1863).

CASTINO SECONDO CORBETA ITALIANA: de Genova ... (*DT* 15-5-1861).

CASTLE VAPOR ANGLÈS: de Genova ... (*DT* 27-11-1883).

CASTLEBANK VAPOR ANGLÈS: de Genova ... (*DT* 17-1-1884).

CASTLECRAG VAPOR ANGLÈS: para el Callao ... (*DT* 11-5-1884), de Genova ... (*DT* 10-5-1884).

CASTLEDALE VAPOR ANGLÈS: de Barcelona ... (*DT* 13-12-1883), de Genova y Barcelona ... (*DT* 4-7-1884).

CASTLEFORD VAPOR ANGLÈS: de Genova ... (*Op* 25-3-1884), para Rio de la Plata ... (*Op* 27-3-1884).

CASTLEGATE VAPOR ANGLÈS: de Genova ... (*DT* 9-2-1884), de Palermo … (*Op* 5-10-1886). Hi ha una petita diferència gràfica, el tonatge és el mateix, però duen diferent capità

CASTLEHILL VAPOR ANGLÈS: de Genova ... (*DT* 31-5-1884).

CASTLEHOW CORBETA ANGLESA: para Huelva ... (*DT* 7-11-1883).

CASTO PAILEBOT: de Marsella ... (*DT* 18-11-1883), para Denia ... (*DT* 18-11-1883) -el mateix dia en el diari *Op* es registre amb el nom de *Gasto*- de Denia ... (*Op* 18-3-1884), de Jabea y Denia … (*DT* 28-4-1885), de Marsella … (*Op* 20-2-1885).

CASTOR VAPOR DANÈS: para Barcelona ... (*Op* 5-5-1893), de Benicarló ... (*Op* 5-5-1893), de Stettin ... (*DT* 5-5-1893), de Abo ... (*Op* 3-1-1896), de Riga ... (*Op* 5-6-1897), VAPOR HOLANDÈS: de Cette... (*DT* 28-4-1893), para Rotterdam ... (*DT* 21-2-1893), para San Petersburgo ... (*DT* 30-4-1893), de Smyrna ... (*DT* 21-2-1893), de Pireo ... (*Op* 21-6-

1898), VAPOR RUS: para Hull … (*DC* 25-2-1900), de San Luis del Rodano … (*DC* 24-2-1900), VAPOR SUEC: para Gibraltar … (*DT* 15-8-1878), de Ruan ... (*Pr* 25-12-1890), de Cartagena ... (*PL* 27-12-1891).

CASTORE POLLACRA GOLETA NAPOLITANA: de Marsella y Barcelona ... (*DMAN* 14-3-1857), para Nápoles ... (*DMAN* 31-3-1857).

CASUALIDAD GOLETA: de Barcelona ... (*DT* 7-9-1865), para Cette ... (*DT* 17-9-1865), de Cartagena ... (*DT* 19-4-1866), de Barcelona ... (*DT* 16-4-1867), para Marsella ... (*DT* 2-5-1867), para Sevilla ... (*DT* 21-8-1867), de Marsella y Barcelona ... (*DT* 29-11-1868), para las Palmas de Gran Canaria ... (*DT* 6-5-1874), para Palma de Mallorca ... (*DT* 4-6-1876), GOLETA FRANCESA: para Cette ... (*DT* 11-5-1869).

CASUALITÀ BERGANTÍ ITALIÀ: para Berdianska ... (*DT* 17-2-1882), para Berdiansk ... (*DT* 22-6-1883), BERGANTÍ GOLETA ITALIÀ: para Genova ... (*DT* 22-10-1882) -tant aquest vaixells com el bergantí italià de 17-1-1882 duen el mateix capità-, POLLACRA ITALIANA de Genova ... (*DT* 27-1-1882), de Constantinopla ... (*DT* 8-6-1883) -el capità Arpe és el mateix que el del bergantí del mateix any-, de Berdiansk y Constantinopla ... (*DT* 16-11-1884), para Malta … (*DT* 2-12-1885), para Constantinopla ... (*PT* 11-8-1887).

CATALÁN, el / Ø FALUTX DE GUERRA ESPANYOL: para Barcelona ... (*DT* 19-10-1827), FALUTX GUARDACOSTES ESPANYOL: del Crucero ... (*FarF* 22-2-1845), GOLETA: para Barcelona ... (*Op* 4-10-1899), de Vinaroz ... (*Op* 4-10-1899), LLAGUT: de Cullera y Valencia ... (*DMAN* 13-3-1857), LLAGUT CATALÀ: ... de Arenys (*DT* 1-11-1808), ... de Salou (*DT* 2-11-1808), MÍSTIC: para Barcelona (*DMAN* 10-1-1857), de Sevilla y Almeria ... (*DMAN* 9-1-1857), de Barcelona ... (*DMAN* 21-1-1859), para Sevilla ... (*DMAN* 25-1-1859), MÍSTIC GOLETA: de Barcelona ... (*DT* 10-9-1862), para Sevilla ... (*DT* 18-9-1862), para Barcelona ... (*DT* 9-5-1862), de Valencia ... (*DT* 9-5-1862), de Barcelona ... (*DT* 3-1-1863), para Sevilla ... (*DT* 19-1-1863), para Barcelona ... (*DT* 1-3-1864), de Sevilla ... (*DT* 27-2-1864), de Barcelona ... (*DT* 10-4-1865), para Sevilla ... (*DT* 28-4-1865), de Torredembarra ... (*DT* 31-7-1865), de Almeria y Santa Pola ... (*DT* 9-10-1867), de Barcelona ... (*DT* 30-7-1867), para Rosas ... (*DT* 25-5-1867), de Sevilla ... (*DT* 23-5-1867), para Barcelona ... (*DT* 8-3-1868), de Sevilla ... para Barcelona ... (*DT* 25-5-1869), de Barcelona ... (*Tarr* 19-4-1870), para Sevilla ... (*Tarr* 24-4-1870), de Barcelona … (*BOT* 3-1-1871), para Sevilla … (*BOT* 6-1-1871), de Barcelona ... (*Tarr* 5-3-1872), para Marsella ... (*Tarr* 12-3-1872), de Barcelona y Vendrell ... (*DT* 2-5-1873), de Sevilla y Vinaroz ... (*DT* 24-7-1873), de Barcelona ... (*DT* 25-1-1874), para Sevilla ... (*DT* 4-2-1874), de Barcelona y Vendrell ... (*DT* 17-2-1875), para Cadiz ... (*DT* 19-2-1875), de San Carlos ... (*DT* 23-11-1875), para Sevilla ... (*DT* 28-11-1875), de Vinaroz ... (*DT* 27-4-1877), MÍSTIC GOLETA CATALÀ: de Barcelona ... (*DT* 20-4-1866), para Sevilla ... (*DT* 24-4-1866), de Sevilla y Almeria ... (*DT* 7-3-1868), POLLACRA GOLETA: de Alicante y Valencia ... (*Op* 9-11-1880), de Vinaroz … (*DT* 1-12-1885), para Niza ... (*DT* 15-9-1891), de Vinaroz ... (*DT* 15-9-1891), para Vinaroz ... (*Op* 20-10-1894), de Vinaroz ... (*Op* 17-1-1897), para Barcelona ... (*Op* 16-12-1899), de Vinaroz ... (*Op* 16-12-1899), de Vinaroz … (*Op* 10-2-1900),

para Barcelona … (*Op* 10-2-1900), VAPOR: para Valencia ... (*DT* 18-6-1861), de Barcelona ... (*DT* 19-6-1861), para Valencia ... (*DT* 19-6-1861), de Barcelona ... (*DT* 17-6-1864), para Valencia ... (*DT* 17-6-1864), de Barcelona ... (*DT* 6-1-1865), para Valencia ... (*DT* 14-1-1865), de Alicante ... (*DT* 10-9-1869), para Marsella ... (*DT* 10-9-1869), de Alicante ... (*DT* 22-2-1870), para Marsella ... (*Tarr* 8-8-1870).

CATALANA, la / Ø FRAGATA ANGLESA: de Liberpol y Mallorca ... (*DT* 26-2-1810), POLLACRA: para Buenos-Ayres ... (*DMAN* 21-5-1857), de Montevideo ... (*DMAN* 26-3-1857), para Buenos Aires ... con escala en Málaga ... (*DMAN* 17-2-1859), de Buenos Ayres ... (*DT* 27-4-1861), de Montevideo ... (*DT* 22-11-1862), para Barcelona ... (*DT* 17-9-1863), de Montevideo ... (*DT* 13-9-1863), para Buenos-Aires ... (*DT* 17-8-1864), de Montevideo ... (*DT* 11-6-1864), para Buenos Ayres ... (*DT* 21-10-1865), de Marsella ... (*DT* 21-6-1865).

CATALINA BERGANTÍ GOLETA: de Bergen y Ramsgate ... (*DMAN* 6-5-1857), para Cadiz ... (*DMAN* 22-6-1857), de Barcelona ... (*DT* 12-1-1865), para Bilbao ... (*DT* 27-1-1865), para Palma … (*Op* 15-1-1886), GOLETA: de Buenos Ayres ... (*Tarr* 15-10-1870), LLAGUT: para Cullera... (*DMAN* 28-9-1856), de Villanueva ... (*DMAN* 28-9-1856), para Cullera ... (*DMAN* 6-9-1857), de Villanueva ... (*DMAN* 5-9-1857), de la Escala, Barcelona, Villanueva y Vendrell ... (*DT* 17-3-1861), de Cullera ... (*DT* 27-5-1863), de Alicante ... (*DT* 14-7-1864), de Barcelona ... (*DT* 21-1-1865), de Alicante ... (*DT* 15-2-1867), de Aguilas … (*DT* 25-6-1879), para Rosas … (*DT* 26-6-1879), de Vinaroz … (*DT* 26-8-1879), de Alicante ... (*DT* 7-7-1880), para Mataró ... (*DT* 9-7-1880), de Arenys ... (*DT* 28-5-1881), para Arenys ... (*DT* 13-7-1882), de Cartagena ... (*Op* 9-7-1882), de Mazagan ... (*Merc* 19-10-1888), para Palma ... (*Merc* 30-10-1888), de Barcelona ... (*Op* 19-10-1895), para Benicarlo ... (*Op* 7-6-1895), de Palamos ... (*Op* 21-2-1895), para Vinaroz ... (*Op* 21-2-1895), de Palamos ... (*Op* 18-10-1898), para Vinaroz ... (*Op* 18-10-1898), PAILEBOT: de Mazagan … (*Op* 20-10-1889), de Port-Vendres ... (*Pr* 4-2-1891), para Barcelona ... (*Op* 19-10-1895), de Ibiza ... (*Op* 19-10-1895), PAILEBOT FRANCÈS: de Port-vendres ... (*Pr* 23-12-1890), POLLACRA: para Buenos Ayres ... (*DT* 15-2-1863), POLLACRA FRANCESA: de Cette ... (*DMAN* 20-1-1857), para San Carlos de Alfaques ... (*DMAN* 27-1-1857), POLLACRA GREGA: de Taganrog, Constantinopla y Malta ... (*Tarr* 5-10-1870), POLLACRA GOLETA: de Palma de Mallorca ... (*DT* 30-1-1870), VAPOR: para Barcelona ... (*Op* 12-2-1896), para Barcelona ... (*Op* 4-2-1897), para Barcelona ... (*Op* 9-2-1899), VAPOR TRANSATLÀNTIC: de Veracruz ... (*Op* 2-10-1896), de Nueva Orleans ... (*Op* 8-2-1899), de New Orleans … (*DC* 27-3-1900), para Barcelona … (*DC* 27-3-1900), XABEC: de Málaga y Alicante ... (*DT* 8-10-1863), para Mataró ... (*DT* 13-10-1863), para Palma de Mallorca ... (*DT* 29-10-1863), para Barcelona ... (*DT* 18-12-1864), para Palma de Mallorca ... (*DT* 16-9-1864), de Santa Pola ... (*DT* 28-8-1864), de Aiguesmortes y Cette … (*BOT* 17-2-1871), para Valencia … (*Tarr* 22-2-1871).

CATALUNYA CORBETA: para Barcelona … (*Op* 9-4-1885), POLLACRA: de Barcelona ... (*DT* 21-1-1873), para Buenos Ayres (*DT* 22-1-1873), VAPOR: de Barcelona ... (*DMAN* 7-4-1859), para Hamburgo ... (*DMAN* 8-4-1859), para Barcelona ... (*DT* 15-5-1861), de Liverpool, Santander, Coruña, Vigo, Cá-

diz, Malaga, Alicante y Valencia ... (*DT* 15-5-1861), de Barcelona ... (*DT* 6-9-1862), para Liverpool ... (*DT* 7-9-1862), de Marsella ... (*DT* 17-11-1862), para Cadiz ... (*DT* 1-3-1863), de Marsella y Barcelona ... (*DT* 28-2-1863), para Santander ... (*DT* 20-6-1863), de Malaga ... (*Op* 17-4-1881), de Malaga ... (*DT* 14-10-1884), para Barcelona … (*DT* 29-10-1885), de Malaga … (*DT* 19-4-1885), de Alicante … (*Op* 5-1-1886), de Palma ... (*Pr* 27-1-1891), de Palma de Mallorca ... (*Op* 3-3-1898).

CATANIA VAPOR ANGLÈS: de Genova y Barcelona ... (*DT* 8-11-1882).

CATANIAN Vegeu: *Catania*

CATARINA, **la / Ø** BERGANTÍ: para Taganrog … (*Pr* 18-4-1889), BERGANTÍ ANGLÈS: de Barcelona ... (*DT* 23-3-1868), para Rio Janeiro ... (*DT* 10-4-1868), BERGANTÍ GREC: de Constantinopla y Malta ... (*DT* 15-8-1884), para Sira ... (*DT* 14-9-1884), de Jeski … (*PT* 26-3-1889), BERGANTÍ ITALIÀ: para Almeria ... (*Tarr* 1-9-1870), de Nueva Orleans ... (*Tarr* 19-8-1870), BERGANTÍ GOLETA ALEMANY: de Niza ... (*Tarr* 9-4-1870), para Rio Janeiro ... (*Tarr* 23-4-1870), BERGANTÍ GOLETA ANGLÈS: para San Lucar de Guadiana ... (*DMAN* 23-7-1859), de Cardiff ... (*DT* 1-5-1862), para Londres ... (*DT* 15-11-1862), de Cardiff ... (*DT* 13-11-1863), para Liverpool ... (*DT* 22-4-1864), de Newcastle ... (*DT* 17-11-1864), de Swansea ... (*DT* 4-4-1864), BERGANTÍ GOLETA HOLANDÈS: de Hamburgo ... (*DT* 17-9-1875), para Veracruz ... (*DT* 5-10-1875), para Bristol ... (*DT* 2-8-1876), de Swansea ... (*DT* 12-7-1876), BERGANTÍ GOLETA MONEGASC: de Monaco ... (*DT* 21-3-1893), de Mónaco ... (*Op* 10-10-1899), para Menton ... (*Op* 5-11-1899), CORBETA NORUEGA: para Barcelona ... (*Tarr* 30-4-1870), de Cristiansund ... (*Tarr* 18-4-1870), de Oporto … (*DT* 21-3-1879), para Napoles … (*DT* 22-8-1879), para Setubal … (*Op* 30-3-1879), de Arendal ... (*DT* 28-12-1884), GOLETA ALEMANYA: de Cartagena ... (*DT* 14-10-1881), GOLETA ANGLESA: de Cardiff ... (*DT* 23-10-1862), para Londres ... (*DT* 20-5-1862), para Londres ... (*DT* 25-12-1864), GOLETA FRANCESA: de Port-vendres ... (*PL* 5-3-1893), PAILEBOT FRANCÈS: de Cette ... (*DT* 4-5-1873), para Valencia ... (*DT* 7-5-1873), de Alicante ... (*DT* 8-1-1876), de Marsella … (*DT* 23-7-1878), para la Nouvelle ... (*Merc* 24-11-1888), de Valencia ... (*Merc* 23-11-1888), POLLACRA GREGA: para Constantinople ... (*Tarr* 20-11-1870), de Taganrog, Constantinopla, Malta y Mahon ... (*Tarr* 31-10-1870), para Almeria … (*Tarr* 29-10-1871), de Cardiff y Lazareto de Mahon … (*Tarr* 15-10-1871), POLLACRA GOLETA MONEGASCA: de Menton … (*Op* 10-2-1900), para Monaco … (*DC* 28-2-1900), VAPOR GREC: de Berdiansk y Constantinopla … (*DT* 2-6-1885), VAPOR YACHT ANGLÈS: de Barcelona ... (*DT* 9-5-1882).

CATARINA A. BERGANTÍ GOLETA ITALIÀ: para Yobarc ... (*Op* 16-5-1895), para Tabare ... (*DC* 16-5-1895), para Yabarc ... (*DT* 16-5-1895).

CATARINA MADRE Recollim el nom del vaixell amb només el nom propi, a *Merc* 20-10-1888, però al *DT* i *Op* el donen complet. BERGANTÍ GOLETA: para Mora … (*Op* 20-10-1889), para Monaco … (*Op* 1-11-1889), BERGANTÍ GOLETA ITALIÀ: de Portvendres ... (*Merc* 5-12-1888), BERGANTÍ GOLETA MONEGASC: de Monaco ... (*DT* 21-3-1893) -a la *Opinion* entra el mateix dia 21-3-1893, com goleta italiana *Caterina*-, para Monaco ... (*CP* 9-6-1896), GOLETA ITALIANA: de Rosas (*Op* 21-

3-1893), POLLACRA GOLETA: de Monaco ... (*DT* 19-5-1896), POLLACRA GOLETA ITALIANA: de Monaco ... (*Pr* 25-11-1890).

CATARINA STUCK CORBETA AUSTROHONGARESA: de Constantinopla ... (*DT* 17-6-1884), para Malta ... (*DT* 10-7-1884).

CATARINE Vegeu: *Catarina*

CATCH-ME GOLETA DANESA: para Agde ... (*DT* 21-1-1874), de Sunderland ... (*DT* 1-1-1874), de Barcelona ... (*DT* 30-4-1875), para Copenhague ... (*DT* 7-5-1875).

CATERINA A. Vegeu: *Catarina A*.

CATERINA ACCAME BERGANTÍ GOLETA ITALIÀ: para Peñiscola ... (*DT* 10-6-1882).

CATERINA GUIDA BERGANTÍ GOLETA ITALIÀ: de Porto Dantio ... (*Pr* 12-1-1890), para Terranova ... (*Pr* 23-1-1890).

CATERINA MADRE Vegeu: *Catarina Madre*

CATERINA PADRE BERGANTÍ GOLETA. para Monaco ... (*Merc* 20-10-1888), BERGANTÍ GOLETA ITALIÀ: de Mascariuru ... (*Op* 25-9-1888), de Mascariciru ... (*DT* 25-9-1888).

CATERINA PATRONE BERGANTÍ ITALIÀ: de Marsella ... (*Tarr* 17-1-1872), para el Rio de la Plata ... (*Tarr* 31-1-1872).

CATERINA Vegeu: *Catarina*

CATERINE Vegeu: *Catarina*

CATERINO PADRE Vegeu: *Caterina Padre*

CATHARINA GEERDINA GOLETA HOLANDESA: de Cardiff ... (*DMAN* 21-2-1857), para Liverpool ... (*DMAN* 22-3-1857).

CATHARINA Vegeu: *Catarina*

CATHARINE Vegeu: *Catarina*

CATHERINE -κατερινη- Vegeu: *Catarina*

CATHERINE COUPPA -κατερινη κουππα- VAPOR GREC: de Constantinopla … (*DT* 1-12-1885), para Marsella … (*DT* 10-12-1885), de Argostoli ... (*PT* 27-9-1887), para Barcelona ... (*PT* 1-10-1887), para Taganrog ... (*PT* 18-11-1887), para Latakia ... (*Merc* 8-12-1888), para Satachia ... (*DT* 8-12-1888), para Marsella ... (*Pr* 1-7-1890), de Constantinopla ... (*DT* 29-9-1891), para Taganrog ... (*DT* 3-10-1891), de Constantinopla ... (*PL* 15-6-1893), para Taganrog ... (*CP* 20-6-1893).

CATHERINE MIMBELLI FRAGATA RUSSA: para Constantinopla … (*BOT* 18-1-1871).

CATHERINE REGINA BERGANTÍ RUS: para Riga de Swansea ... (*DT* 6-3-1865).

CATHERINE ROBERTs BERGANTÍ ANGLÈS: para Garrucha ... (*DT* 7-5-1865), de Newport ... (*DT* 11-4-1865).

CATON VAPOR DE GUERRA FRANCÈS: de Barcelona ... (*DMAN* 2-8-1856), para la Mar... (*DMAN* 4-8-1856).

CATONE, il BERGANTÍ GOLETA ITALIÀ: para Cartagena ... (*DT* 22-5-1874), POLLACRA GOLETA ITALIANA: de Terranova, Pausania, Lerice, Spezia y Port de Bouc ... (*DT* 30-4-1874) -en ambdós vaixells el capità és el mateix.

CATORCE DE FEBRERO PAILEBOT: para Malaga … (*DT* 14-5-1878).

CATTERINA Vegeu: *Catarina*

CAURA BERGANTÍ GOLETA AMERICÀ: para Nueva-York e Iviza ... (*DMAN* 13-2-1859), para Mentone... (*DMAN* 11-6-1859).

CAVALIERE BRASCHI POLLACRA SARDA: de Liorna, Portoferrayo y Marsella ... (*DT* 11-4-1855), para Liorna y Cette ... (*DT* 12-2-1861), de Portoferrayo ... (*DT* 15-1-1861), POLLACRA TOSCANA: de Barcelona ... (*DMAN* 12-6-1859), para Liorna ... (*DMAN* 21-6-1859).

CAVALLO MARINO II POLLACRA ITALIANA: de Berdiansk, Constantinopla y Cagliari ... (*DT* 31-7-1869).

CAVALLO MARINO POLLACRA GOLETA SARDA: de Alicante ... (*DMAN* 12-2-1857), para Liorna ... (*DMAN* 13-2-1857).

CAVI BERGANTÍ PRUSSIÀ: de Marsella ... (*FarF* 25-4-1846).

CAVOUR VAPOR ITALIÀ: para Barcelona ... (*Op* 29-11-1899), de Berdiansk y Palermo ... (*Op* 1-8-1899), de Marianopoli y Cavak ... (*Op* 28-11-1899).

CAYETANO LLAGUT: de Isla Cristina ... (*DT* 8-9-1877), de Tossa ... (*DT* 22-9-1883) -pot ser el llagut *San Cayetano,* perquè duu el mateix capità, Perez, i el tonatge és igual.

CAZADOR MÍSTIC: de Mataró ... (*DT* 8-6-1861), de Motril ... (*DT* 31-5-1861), para Cadiz ... (*DT* 28-1-1861), para Tosa ... (*DT* 1-6-1861).

CECCHINA CORBETA ITALIANA: de Valencia ... (*DT* 9-1-1874).

CECCHINO DANOVARO CORBETA ITALIANA: para Constantinopla ... (*DT* 11-10-1883), de Genova ... (*DT* 19-9-1883).

CECILIA BERGANTÍ: de Barcelona ... (*DT* 5-3-1861), de Barcelona ... (*DT* 23-5-1867), para Buenos Aires ... (*DT* 10-6-1867), BERGANTÍ ITALIÀ: para Constantinopla ... (*DT* 4-4-1884), de Lazareto de Mahon ... (*DT* 14-9-1884), de Portoferrajo ... (*Op* 19-3-1884), de Trieste ... (*Op* 3-10-1884), CORBETA ITALIANA: para Rio de la Plata … (*DT* 6-12-1878), LLAGUT para Barcelona ... (*DT* 30-4-1863), POLLACRA: para Barcelona ... procedente de Charleston ... (*DMAN* 10-8-1857), POLLACRA GOLETA: para Barcelona ... (*DMAN* 24-2-1859), de Iviza ... (*DMAN* 11-4-1859), de Iviza ... (*DT* 18-6-1861), de Aguilas y Mazarron ... (*DT* 12-2-1863), para Barcelona ... (*DT* 17-2-1863), de Aguilas ... (*DT* 6-11-1866), para Genova ... (*DT* 8-6-1867), de Rosas ... (*DT* 3-6-1867), para Barcelona ... (*DT* 6-11-1868), para Genova ... (*DT* 15-2-1868), de Ibiza ... (*DT* 3-11-1868), para Javea ... (*DT* 21-11-1868), de Rosas ... (*DT* 7-2-1868), para Marsella ... (*DT* 7-11-1869), para Ibiza ... (*DT* 6-1-1870), para Cartagena … (*Tarr* 13-9-1871), para Cartagena ... (*Tarr* 11-2-1872), de Marsella ... (*Tarr* 6-2-1872), para Valencia ... (*Tarr* 16-5-1872), de Ibiza … (*DT* 28-11-1879), VAPOR: de Barcelona ... (*Op* 6-7-1897), de Liverpool ... (*Op* 8-4-1898), de Liverpool ... (*Op* 12-4-1899), de Barcelona … (*DC* 4-3-1900).

CEDAR BRANCH VAPOR ANGLÈS: de Barcelona … (*Op* 12-12-1886), para Rio de la Plata … (*Op* 14-12-1886).

CEDRO LLAGUT: de Argel ... (*Op* 23-9-1882).

CEFALONIA -κεφαλονιας- BERGANTÍ GREC: de Tangarok, Constantinopla, Malta y Marsella … (*BOT* 6-7-1871), CORBETA GREGA: de Berdianska y Messina ... (*Pr* 7-12-1890), para Taganrog ... (*Op* 6-1-1891), VAPOR GREC: para Valencia ... (*PT* 30-10-1887), de Constantinopla ... (*Pr* 2-10-1890).

CEFERINO LLAGUT: de Mostaganem … (*BOT* 17-6-1871), PAILEBOT: de Corcubion, Setubal, Aguilas,

Alicante y Santa Pola ... (*DMAN* 21-1-1859), para Coruña ... (*DMAN* 30-1-1859), de Corcubion y Alicante ... (*DT* 3-12-1862), POLLACRA GOLETA: para Corcubion ... (*DT* 1-1-1863), para Ferrol ... (*DT* 12-11-1864), para Almeria … (*BOT* 2-6-1871), de Marsella … (*Tarr* 26-5-1871), para Almeria ... (*Tarr* 10-2-1872), de Marsella y Cette ... (*Tarr* 1-2-1872).

CEFIRO FALUTX: de Cullera … (*PL* 9-6-1892), de Valencia … (*PL* 5-8-1892), LLAGUT: para Mataró... (*DMAN* 15-7-1856), para Barcelona ... (*DMAN* 10-1-1857), de Cullera y Valencia ... (*DMAN* 10-1-1857), de Murviedro, Valencia y Castellon ... (*DMAN* 14-5-1857), de Tortosa ... (*DMAN* 5-3-1857), de Valencia y Vinaroz ... (*DMAN* 3-4-1857), para Barcelona ... (*DMAN* 30-1-1859), para Cette ... (*DMAN* 19-4-1859), de Tortosa ... (*DMAN* 18-4-1859), de Valencia ... (*DMAN* 30-1-1859), para Barcelona ... (*DT* 19-2-1861), de Valencia ... (*DT* 19-2-1861), de Tortosa ... (*DT* 1-3-1861), para Barcelona ... (*DT* 24-1-1862), de Cullera y Valencia ... (*DT* 23-1-1862), para Barcelona ... (*DT* 4-2-1863), para Mataró ... (*DT* 23-4-1863), para Tortosa ... (*DT* 23-1-1863), de Valencia ... (*DT* 27-10-1863), de Tortosa ... (*DT* 26-5-1864), de Valencia ... (*DT* 4-10-1864), de Tortosa ... (*DT* 21-4-1865), de Valencia ... (*DT* 29-11-1865), de Tortosa ... (*DT* 1-4-1866), para Barcelona ... (*DT* 4-4-1866), de Argel … (*Tarr* 2-5-1871), para Mostaganem … (*BOT* 4-6-1871), para Tortosa … (*BOT* 22-6-1871), de Argel ... (*Tarr* 5-3-1872), de Marsella ... (*DT* 15-6-1873), de Mostaganem, Aizeu y Argel ... (*DT* 16-4-1873), de Santapola ... (*DT* 12-2-1874), de Argel ... (*DT* 19-8-1876), de Argel ... (*Op* 28-9-1894), de Barcelona ... (*Op* 20-7-1894), para Gandia ... (*Op* 18-5-1894), de Cullera ... (*Op* 28-5-1895), para Gandia ... (*Op* 15-5-1895), de Cullera ... (*Op* 31-5-1896), para Gandia ... (*Op* 13-5-1896), de Palamos ... (*Op* 19-8-1896), para Rosas ... (*Op* 29-7-1896), de Valencia ... (*DC* 28-7-1896), para Barcelona ... (*Op* 3-6-1897), para Gandia ... (*Op* 4-5-1897), de Cullera ... (*Op* 28-5-1898), para Gandia ... (*Op* 14-5-1898), de Cullera ... (*Op* 30-5-1899), para Gandia ... (*Op* 16-5-1899), de Alicante … (*Op* 12-6-1900), de Rosas … (*Op* 26-8-1900) -duu el mateix capità que el vapor-, VAPOR: para Gandia … (*Op* 11-5-1900), de Palamos … (*Op* 12-7-1900).

CELESTE VAPOR ANGLÈS: de Port-vendres … (*PL* 24-5-1892).

CÉLESTE JULES BERGANTÍ FRANCÈS: para Cette ... (*DT* 2-6-1862), POLLACRA FRANCESA: de Garrucha ... (*DT* 31-5-1862).

CELESTINA CORBETA: de Alicante ... (*DMAN* 30-10-1857), para Buenos-Aires ... (*DMAN* 20-11-1857), para Buenos Aires ... (*DT* 14-1-1862), de Barcelona ... (*DT* 12-4-1863), para Buenos Ayres ... (*DT* 25-4-1863), LLAGUT: de Valencia ... (*DT* 16-5-1864), para Villanueva ... (*DT* 18-5-1864), de Barcelona ... (*DT* 24-8-1865), de Valencia ... (*DT* 7-2-1865), de Villanueva ... (*DT* 21-11-1865), de Barcelona ... (*DT* 1-12-1866), de Valencia ... (*DT* 24-3-1866), para Villanueva ... (*DT* 26-5-1866), para Barcelona ... (*DT* 1-12-1867), de Valencia ... (*DT* 6-6-1867), para Villanueva ... (*DT* 7-6-1867), de Malaga y Garrucha ... (*DT* 15-5-1868), de Barcelona ... para Valencia ... (*DT* 27-11-1869), para Barcelona ... (*Tarr* 17-4-1870), de Valencia ... (*Tarr* 17-4-1870), para Barcelona ... (*DT* 3-5-1877), de Valencia ... (*DT* 27-3-1877), para Villanueva ... (*DT* 28-3-1877), de Vinaroz ... (*DT* 24-10-1877).

CÉLESTINE GOLETA FRANCESA: de Cardiff y Gibraltar ... (*Tarr* 3-3-1872), para Palazuelos ... (*Tarr* 17-3-1872).

CELIA LLAGUT: para Barcelona... (*DMAN* 15-7-1856), de Valencia ... (*DMAN* 14-7-1856), de Barcelona ... (*DT* 19-3-1861), de Valencia ... (*DT* 18-5-1861), de Valencia ... (*DT* 5-2-1863), de Valencia y Alfaques ... (*DT* 1-12-1866), POLLACRA GOLETA: para Buenos Ayres y Malaga ... (*DMAN* 1-1-1857).

CÉLIBATAIRE BATEU FRANCÈS: de Marsella y Port de Bouc ... (*DT* 27-3-1869), para Nouvella ... (*DT* 11-4-1869), para Marsella ... (*Tarr* 1-1-1870), de Rosas ... (*DT* 12-1-1875).

CELINA BERGANTÍ ANGLÈS: de la Rapita ... (*DT* 31-10-1809), CORBETA PRUSSIANA: de Boston ... (*DT* 21-6-1867), para Constantinopla ... (*DT* 10-7-1867).

CELLA VAPOR ANGLÈS: de Barcelona … (*DT* 21-11-1885).

CELT VAPOR ANGLÈS: para Cartagena … (*Op* 12-2-1886).

CENTARLE GOLETA FRANCESA: de Amberes ... (*DT* 23-10-1864). El nom potser és una mala grafia de *Centrale*.

CENTAURO CORBETA ITALIANA: de Génova ... (*DT* 7-4-1876), para Rio de la Plata ... (*DT* 5-5-1876), LLAGUT: de Marsella y Bone ... (*DMAN* 30-1-1857), para Valencia ... (*DMAN* 5-2-1857), de Marsella ... (*DT* 24-5-1862), de Valencia ... (*DT* 15-9-1862), de Marsella ... (*DT* 10-2-1863), para Valencia ... (*DT* 24-5-1863), de Marsella ... (*DT* 11-7-1864), para Valencia ... (*DT* 12-7-1864), de Gandia ... (*DT* 1-5-1865), de Marsella, Port Vendres y Palamós ... (*DT* 9-2-1865), para Valencia ... (*DT* 12-2-1865), para Cadiz ... (*DT* 18-8-1867), de Torrevieja y Benidorm ... (*DT* 31-7-1867), de Alicante, Benidorm, Alfaques y Salou … (*Tarr* 1-3-1871), para Cette … (*Tarr* 18-5-1871), de Barcelona ... (*DT* 10-2-1874), para Valencia ... (*DT* 11-2-1874).

CENTRO DE EXPORTACIÓN CORBETA: de Nueva York y Mahon ... (*DT* 7-8-1866), para Valencia ... (*DT* 24-8-1866).

CEPHALONIA -κεφαλονια - Vegeu: *Cefalonia*

CERERE POLLACRA ITALIANA: de Ibraila, Constantinopla, Messina y Genova ... para Falmouth ... (*DT* 31-12-1869), para Cagliari ... (*DT* 15-2-1870).

CERES BALANDRA: de Marsella ... (*Tarr* 22-8-1870), de Barcelona ... (*DT* 22-4-1874), para Torrevieja ... (*DT* 25-4-1874), de Torrevieja ... (*Op* 19-10-1876), BERGANTÍ RUS: para Liverpool ... (*DT* 19-2-1861), para Denia ... (*DT* 27-9-1873), de Torrevieja y Valencia ... (*DT* 22-2-1873), BERGANTÍ GOLETA ALEMANY: de Newcastle ... (*DT* 25-2-1873), para Rotterdam... (*DT* 18-3-1873), GOLETA ANGLESA: para Lalaja ... (*Tarr* 10-6-1870), de Newport ... (*Tarr* 29-5-1870), GOLETA DANESA: para Liverpool, ... (*DT* 8-12-1866), de Newcastle y Mahon ... (*DT* 18-11-1866), GOLETA HOLANDESA: para Valencia … (*Op* 12-10-1879), GOLETA SUECA: para Ibiza ... (*DT* 28-11-1827), GOLETA DE VAPOR: de Mahon ... (*DT* 8-1-1866), GOLETA DE VAPOR DE HÉLIX DE GUERRA: de Barcelona ... (*DT* 29-9-1863), GOLETA DE VAPOR DE GUERRA: para San Carlos de los Alfaques ... (*DT* 1-10-1863), para Barcelona ... (*DT* 23-5-1865), de Cartagena y Valencia ... (*DT* 20-5-1865), para Cartagena ... (*DT* 12-7-1866), de Barcelona ... (*DT* 12-7-

1866), PAILEBOT: para Alicante... (*DT* 18-3-1880), de Villanueva ... (*DT* 2-10-1881), para Barcelona … (*Pr* 11-10-1889), de Denia … (*Pr* 9-10-1889), para Barcelona ... (*Pr* 17-4-1890), de Denia ... (*Pr* 12-4-1890), VAPOR ALEMANY: para Barcelona ... (*DT* 25-1-1884), de Bremen … (*DT* 17-1-1885), para Valencia … (*Op* 21-3-1885), VAPOR HOLANDÈS: de Barcelona … (*PL* 1-12-1892), de Cette … (*PL* 17-4-1892), para Rotterdam … (*PL* 17-4-1892), para Amsterdam ... (*Op* 25-4-1895), de Napoles ... (*Op* 27-4-1895), de Barcelona ... (*Op* 6-7-1897), de Cette … (*Op* 3-5-1900), VAPOR RUS: de Barcelona ... (*Op* 10-1-1897).

CERESE VAPOR D'ESBARJO ANGLÈS: de Barcelona … (*DT* 1-4-1879).

CERF POLLACRA GOLETA FRANCESA: de Cette ... (*DT* 27-2-1869), de Cette … (*DT* 7-5-1878), de Alicante … (*DT* 20-3-1879), de Cette … (*DT* 30-9-1879), de Port-vendres ... (*DT* 25-1-1883), para Port-vendres ... (*DT* 1-2-1883).

CERVANTES VAPOR: de Barcelona ... (*DT* 18-8-1862), para Londres ... (*DT* 19-8-1862), de Barcelona ... (*DT* 22-8-1863), para Santander ... (*DT* 22-8-1863), para Londres ... (*DT* 10-3-1864), de Santander y Barcelona ... (*DT* 6-7-1864), de Valencia ... (*DT* 8-3-1864), de Barcelona ... (*DT* 22-12-1866), para Londres ... (*DT* 22-12-1866), de Liverpool y Barcelona ... (*DT* 14-12-1867), de Barcelona ... (*DT* 23-4-1868), para Liverpool ... (*DT* 23-4-1868), para Londres ... (*DT* 8-12-1868), de Marsella ... (*DT* 7-12-1868), de Barcelona ... (*DT* 29-9-1869), para Liverpool ... (*DT* 29-9-1869), para Londres ... (*DT* 11-12-1869), de Marsella ... (*DT* 9-12-1869), para Barcelona ... (*Tarr* 31-8-1870), de Bilbao ... (*Tarr* 12-5-1870), de Cartagena ... (*Tarr* 28-10-1870), para Londres ... (*DT* 6-3-1870), de Santander ... (*DT* 6-3-1870), de Barcelona … (*Tarr* 2-4-1871), de Londres … (*BOT* 17-1-1871), de Barcelona ... (*Tarr* 1-2-1872), para Londres ... (*Tarr* 1-2-1872), de Santander ... (*Tarr* 27-5-1872), de Bilbao y escalas ... (*DT* 28-2-1873), para Liverpool ... (*DT* 24-8-1873), para Londres ... (*DT* 4-3-1873), de Santander y escalas ... (*DT* 24-8-1873), de Vigo... (*DT* 4-12-1873), para Liverpool ... (*DT* 21-11-1874), de Santander ... (*DT* 24-2-1874), de Barcelona ... (*DT* 25-2-1875), para Bilbao ... (*DT* 26-2-1875), de Liverpool ... (*DT* 20-2-1876), para Londres ... (*DT* 20-2-1876), de Barcelona ... (*DT* 24-10-1877), para Liverpool ... (*DT* 25-10-1877), de Barcelona … (*DT* 6-4-1878), de Barcelona ... (*DT* 19-9-1883), de Barcelona y Rosas ... (*PT* 27-2-1887), para Barcelona ... (*Merc* 3-8-1888), de Villanueva ... (*Merc* 12-7-1888), de Barcelona … (*PT* 22-3-1889), de Cullera ... (*DT* 25-2-1893), para Gandia ... (*DT* 25-8-1893), de Cullera … (*DT* 25-2-1894), para Gandia ... (*DT* 20-1-1894), de Cullera ... (*Op* 6-7-1897), de San Carlos de la Rapita ... (*Op* 20-1-1898), para Barcelona ... (*Op* 8-1-1899), para Cette ... (*Op* 21-6-1899), de Cullera ... (*Op* 4-2-1899), para Niza ... (*Op* 20-12-1899), de Valencia ... (*Op* 7-1-1899), para Barcelona … (*Op* 8-7-1900), para Niza … (*Op* 31-1-1900).

CERVIN VAPOR ANGLÈS: para Liorna … (*Op* 30-1-1900), de Theodossia … (*Op* 27-1-1900).

CERVINO LLAGUT: de Vinaroz ... (*DT* 19-7-1862).

CESAR BERGANTÍ: de Muros, Puebla del Caramiñal y Alicante ... (*DMAN* 16-12-1857), LLAGUT: de Barcelona ... (*DMAN* 16-11-1857), de Barcelona ... (*DMAN* 11-4-1859), de Barcelona ... (*DT* 12-1-1861), para Villanueva ... (*DT* 29-5-1861), para Alicante ... (*DT* 13-5-1862), para Barcelona ... (*DT* 9-1-1862),

para Barcelona ... (*DT* 1-1-1863), de Benicarló ... (*DT* 2-8-1863), para Calpe ... (*DT* 4-2-1863), para Villanueva ... (*DT* 16-4-1863), de Barcelona ... (*DT* 9-1-1864), para Barcelona ... (*DT* 25-1-1865), de Barcelona..(*DT* 22-1-1866), para Barcelona ... (*DT* 27-1-1867), para Barcelona ... (*DT* 8-4-1868), para Valencia ... (*DT* 12-5-1868), para Barcelona ... (*DT* 7-2-1869), para Barcelona ... (*DT* 21-1-1870), para Barcelona … *BOT* 8-1-1871), para Barcelona ... (*Tarr* 26-1-1872), para Barcelona ... (*DT* 1-4-1873), de Valencia ... (*DT* 21-1-1873), para Barcelona ... (*DT* 20-1-1875), para Barcelona ... (*DT* 16-2-1876), de Barcelona ... (*DT* 3-1-1877).

CESARE BERGANTÍ GOLETA ITALIÀ: de Cartagena … (*Tarr* 19-5-1871), para Port-vendres ... (*PL* 6-4-1893), POLLACRA GOLETA ITALIANA: para Civitavechia ... (*DT* 19-9-1863), de Finale y Savona ... (*DT* 20-8-1863), para Genova ... (*DT* 22-12-1864), de Marsella, Rosas y Barcelona ... (*DT* 2-12-1864), para Marsella … -el capità coincideix amb el del bergantí goleta de 19-5-1871- (*Tarr* 20-5-1871).

CESARE AUGUSTO BERGANTÍ ITALIÀ: para Civitavechia ... (*DT* 28-6-1861), para Messina ... (*DT* 7-5-1861), de Vietri ... (*DT* 13-6-1861), de Liorna ... (*DT* 20-12-1862), de Vietri ... (*DT* 17-8-1862), para Civitavechia ... (*DT* 15-1-1863), de Cagliari ... (*PT i DT* 14-2-1888), BERGANTÍ SARD: de Castellamare ... (*DT* 11-4-1861), BERGANTÍ GOLETA ITALIÀ: de Cagliari … (*DT* 27-4-1889), POLLACRA ITALIANA: de Cagliari ... (*DT* 24-5-1884), para Liorna ... (*Merc* 31-8-1888), POLLACRA GOLETA ITALIANA: de Cagliari y Carloforte ... (*Merc* 27-11-1888).

CESARE P. BERGANTÍ ITALIÀ: de Catania ... (*DT* 23-3-1893).

CETO VAPOR ANGLÈS: para Constantinopla … (*DT* 9-6-1878), de Gibraltar … (*DT* 6-6-1878), de Palermo … (*Op* 19-11-1878), de Jalmonth ... (*DT* 17-8-1882), para Malta ... (*DT* 22-8-1882), para Londres ... (*DT* 19-10-1883), de Barcelona ... (*DT* 12-1-1884), de Lazareto de Mahon ... (*Op* 12-7-1884), de Marsella ... (*DT* 6-12-1884).

CETTE Vegeu: *Sète*

CHADWICK VAPOR ANGLÈS: de Barcelona … (*Op* 21-3-1885), para Rio de la Plata … (*Op* 24-3-1885).

CHALLENGER CORBETA ANGLESA: para Nueva York ... (*DT* 22-8-1863).

CHANITO BERGANTÍ GOLETA: para Almeria ... (*Op* 15-3-1899), de Civitavecchia ... (*Op* 14-7-1899), para Vinaroz ... (*Op* 15-7-1899), BERGANTÍ GOLETA ESPANYOL: de Civitavecchia y Vinaroz ... (*Op* 4-3-1899).

CHAPIN FRAGATA AMERICANA: para Cadiz ... (*DMAN* 9-10-1857), de Mobila ... (*DMAN* 7-9-1857).

CHAPMAN CORBETA RUSSA: para Setubal ... (*PT* 24-2-1888).

CHARICLIA -χαρικλεια- CORBETA GREGA: de Berdianska y Marsella ... (*Pr* 6-1-1891), para Taganrog ... (*Pr* 23-1-1891).

CHARITÉ GOLETA FRANCESA: de Tolon y Mataró ... (*DT* 10-2-1882).

CHARLES BERGANTÍ GOLETA FRANCÈS: para Benicarlo … (*Op* 23-12-1885), GOLETA AMERICANA. de Gibraltar ... (*DT* 21-10-1809), POLLACRA FRANCESA: de Cette … (*Op* 26-10-1879), de Cette ... (*DT* 3-9-1881).

CHARLES ET MARIE LLAGUT FRANCÈS: de Port-Vendres ... (*DT* 15-2-1869).

CHARLES HOWARD VAPOR ANGLÈS: para Londres ... (*DT* 20-8-1868), de Marsella ... (*DT* 17-8-1868), para Londres ... (*DT* 28-2-1869), de Marsella ... (*DT* 27-2-1869), para Londres ... (*Tarr* 24-3-1870), de Marsella ... (*Tarr* 24-3-1870), para Londres … (*BOT* 9-7-1871), de Marsella … (*BOT* 9-7-1871), de Marsella ... (*Tarr* 27-4-1872), para Londres ... (*Tarr* 27-4-1872), para Londres ... (*DT* 19-1-1873), de Marsella ... (*DT* 17-1-1873), de Londres .. (*DT* 27-9-1874).

CHARLES PLATT BERGANTÍ GOLETA NORD-AMERICÀ: para Almeria ... (*DT* 5-10-1880), de Nueva York ... (*DT* 16-9-1880).

CHARLES RENÉ BERGANTÍ GOLETA FRANCÈS: de Marsella ... (*DT* 20-12-1881), de Menton y Marsella … (*Op* 12-2-1885), de Cardiff ... (*Pr* 20-5-1890), de Cette ... (*Pr* 7-10-1890), para Menton ... (*Pr* 1-6-1890), de San Tropez ... (*Pr* 25-4-1891), POLLACRA GOLETA FRANCESA: de Rosas ... (*Merc* 23-5-1888).

CHARLOTTA Vegeu: *Carlota*

CHARLOTTE BERGANTÍ RUS: para Stettin ... (*DT* 17-4-1869), BERGANTÍ SUEC: para Cardiff ... (*DT* 28-4-1864), CORBETA RUSSA: de Genova ... (*DT* 4-5-1866), para Hull ... (*DT* 26-5-1866), VAPOR NORUEC: de Genova ... (*Merc* 5-12-1890), de Cette ... (*Op* 10-11-1898), para Valencia ... (*Op* 10-11-1898), para Bristol ... (*Op* 16-6-1899), de Valencia ... (*Op* 15-6-1899).

CHARTE BERGANTÍ GOLETA FRANCÈS: para Bonne ... (*DT* 4-6-1861).

CHARYBDIS CREUER: -no indica la procedència- (*Op* 7-4-1897).

CHATEAUBRIAND LLAGUT FRANCÈS: de Marsella y Rosas ... (*DMAN* 30-11-1857), POLLACRA GOLETA FRANCESA: de Cette ... (*DMAN* 16-1-1857), para Guernesey ... (*DMAN* 24-6-1857), de Newcastle ... (*DMAN* 13-10-1857).

CHAVARRI VAPOR ANGLÈS: de Alicante ... (*DT* 16-2-1882).

CHEBALD VAPOR ANGLÈS: de Glasgow ... (*Pr* 30-10-1890).

CHECCINA M. BERGANTÍ GOLETA ITALIÀ: para Oran ... (*PL* 14-4-1894).

CHECCINO CORBETA ITALIANA: para Buenos Aires ... (*DT* 19-2-1874).

CHÊNE-VERT LLAGUT FRANCÈS: de Valencia ... (*DT* 4-3-1867), de Barcarés … (*DT* 30-6-1878), de Rosas … (*DT* 28-2-1879).

CHERBOURG VAPOR ANGLÈS: para Liverpool ... (*Op* 12-3-1884).

CHÉRI POLLACRA FRANCESA: de Marsella y Barcelona ... (*DMAN* 5-9-1857), para Oran ... (*DMAN* 16-9-1857).

CHIARA Vegeu: *Clara*

CHIARA PENCO BERGANTÍ ITALIÀ: de Berdiansk, Constantinopla y Génova ... (*Op* 19-1-1876), de Barcelona ... (*DT* 2-9-1877), para Rio de la Plata ... (*DT* 21-9-1877), de Marsella ... (*DT* 3-7-1881), para Rio de la Plata ... (*DT* 22-7-1881), BERGANTÍ GOLETA ITALIÀ: para Falmouth ... (*DT* 13-2-1876).

CHIARINA CORBETA ITALIANA: de Barcelona ... (*Merc* 16-7-1888), para Torrevieja ... (*Pr* 16-2-1890).

CHIAVARI BERGANTÍ GOLETA ITALIÀ: de Genova ... (*DT* 25-1-1873), para Buenos Ayres ... (*DT* 23-2-1873).

CHILLE BALANDRA: para Port-Vendres ... (*DT* 29-11-1884) -pensem que pot ser *Achille* perquè el capità és el mateix, Rosés.

CHINA CORBETA ALEMANYA: para Almeria ... (*DT* 29-12-1876), de Helsingfors ... (*DT* 7-12-1876).

CHIOS POLLACRA GOLETA OTOMANA: de Malta ... (*DT* 19-5-1896), para Taganrog ... (*Op* 4-6-1896).

CHISPA CORBETA ANGLESA: de Nueva-York ... (*DT* 25-1-1865).

CHOWDEAN CORBETA ANGLESA: para Huelva … (*DT* 20-1-1878).

CHR. BROBERG VAPOR DANÈS: para Barcelona ... (*Pr* 25-3-1890), para Barcelona y Napoles ... (*Op* 9-6-1891), de Danzig ... (*Pr* 8-2-1891), para Havre ... (*Pr* 8-2-1891), para Marsella ... (*DT* 8-10-1891), de Stettin ... (*Op* 7-6-1891), para Valencia ... (*Pr* 14-4-1891), de Gottemburgo … (*DT* 29-11-1892), para Havre ... (*DT* 21-5-1893), de Malaga ... (*DT* 22-7-1893), de Stettin ... (*DT* 19-5-1893), de Valencia ... (*Op* 19-5-1893), de Marsella y Barcelona ... (*Op* 18-5-1894), de Raumo y Alicante ... (*Op* 23-10-1894), para el Baltico ... (*Op* 4-5-1895), de Barcelona ... (*Op* 27-7-1895), para Denia ... (*Op* 9-2-1895), de Marsella ... (*Op* 8-2-1895), de Stettin ... (*Op* 7-5-1895), de Lonthamton ... (*Op* 11-10-1896), de Barcelona ... (*Op* 14-7-1897), de Almeria ... (*Op* 29-11-1898), de Liorna ... (*Op* 19-7-1898), de Marsella ... (*Op* 23-4-1898), de Mesina ... (*Op* 26-2-1898), de Liorna y Génova ... (*Op* 15-2-1899), para Copenhague ... (*Op* 15-2-1899), de Marsella ... (*Op* 2-5-1899), de Cette … (*Op* 17-4-1900), para Copenhague … (*Op* 17-4-1900).

CHRISTIANI BERGANTÍ NORUEC: para Londres ... (*DT* 20-4-1873), BERGANTÍ GOLETA NORUEC: de Leitls ... (*DT* 24-2-1873).

CHRISTIANIA BERGANTÍ ANGLÈS: para Quebec ... (*DT* 31-3-1863), de Newcaslet ... (*DT* 9-3-1863), CORBETA NORUEGA: para Rio de la Plata ... (*DT* 20-1-1881).

CHRISTIAN JOHNSEN VAPOR NORUEC: para Barcelona ... (*Merc* 25-11-1888), para Malaga ... (*Merc* 14-7-1888).

CHRISTIANSUND CORBETA NORUEGA: de Cristiansund ... (*DT* 7-11-1862), para Trápani ... (*DT* 21-11-1862).

CHRISTIAN SVENDSEN GOLETA DANESA: de Barcelona ... (*DMAN* 19-12-1857), para Hull ... (*DMAN* 25-12-1857).

CHRISTINA BERGANTÍ NORUEC: de Pitea y Elseneur ... (*DT* 20-10-1875), para Torrevieja ... (*DT* 7-11-1875), BERGANTÍ SUEC: para Cagliari ... (*DMAN* 30-7-1859), BERGANTÍ GOLETA SUEC: de Alicante ... (*DT* 8-2-1870), para Rio Janeiro ... (*Tarr* 26-2-1870), CORBETA SUECA: para Buenos Ayres ... (*DT* 22-1-1875), GOLETA OLDENBURGUESA: para Hamburgo y Vinaroz ... (*DT* 18-4-1868), de Valencia ... (*DT* 18-3-1868), Vegeu: també *Cristina*.

CHRISTINE HENRIKE GOLETA HANNOVERIANA: para Almeria ... (*DT* 9-3-1864), de Swansea ... (*DT* 20-2-1864).

CHRISTINE Vegeu: *Christina*

CHRISTOFFER HANSTEEN BERGANTÍ NORUEC: de Cristiansund y Barcelona ... (*Tarr* 7-8-1870), para Torrevieja ... (*Tarr* 16-8-1870).

CHURRUCA VAPOR: para Valencia ... (*Pr* 5-6-1890), de Barcelona ... (*Op* 4-6-1891), para Benicarlo ... (*Op* 4-6-1891), de Cartagena ... (*DT* 8-4-1891), para Londres ... (*Pr* 9-4-1891), de Barcelona … (*DT* 3-12-1892), de Barcelona ... (*DT* 6-9-1893), de Barcelona ... (*DT* 10-1-1894), para Valencia ... (*Op* 20-11-1894), de Barcelona ... (*Op* 9-1-1895), de Hamburgo ... (*Op* 25-8-1895), para Valencia ... (*Op* 11-1-1895), de Barcelona ... (*Op* 19-9-1896).

CIAAS THALEN GOLETA HANNOVERIANA: para Liverpool ... (*DMAN* 13-5-1857).

CICERONE GOLETA ANGLESA: para Rio Janeiro ... (*DT* 6-1-1875).

CID VAPOR: de Alicante y Valencia ... (*DT* 1-11-1862), para Barcelona ... (*DT* 1-11-1862), de Barcelona ... (*DT* 30-8-1868), para Denia ... (*DT* 30-8-1868), VAPOR ANGLÈS: de Barcelona … (*Op* 7-2-1885), de Genova … (*DT* 30-1-1885).

CIENFUEGOS BERGANTÍ GOLETA: para Santander ... (*DT* 9-1-1862), de Puerto de Cabras ... (*DT* 12-2-1869), para Barcelona ... (*Tarr* 16-4-1870), de Marsella ... (*Tarr* 9-4-1870), de Alicante … (*Tarr* 14-3-1871), para Barcelona … (*Tarr* 16-3-1871).

CIFUENTES VAPOR: para Bilbao … (*Tarr* 12-9-1871), para Cartagena … (*Tarr* 17-10-1871), de Marsella y Barcelona … (*Tarr* 11-9-1871), de Santander … (*Tarr* 4-9-1871), de Barcelona ... (*Tarr* 28-3-1872), para Bilbao ... (*Tarr* 28-3-1872), para Marsella ... (*Tarr* 14-3-1872), de Santander ... (*Tarr* 14-3-1872), para Bilbao y escalas ... (*DT* 29-4-1873), de Gijon y escalas ... (*DT* 19-9-1873), de Marsella y Barcelona ... (*DT* 25-2-1873), de Santander y escalas ... (*DT* 11-2-1873), de Vivero y escalas ... (*DT* 16-11-1873), de Gijon ... (*DT* 21-1-1874), de Barcelona ... (*DT* 1-1-1875), para Bilbao ... (*DT* 1-1-1875), de Santander ... (*DT* 21-3-1875), de Vivero ... (*DT* 9-2-1875), de Barcelona ... (*Op* 13-4-1876), para Bilbao ... (*Op* 13-4-1876), de Gijon ... (*DT* 14-9-1876), de Santander ... (*DT* 26-5-1876), de Vivero ... (*DT* 24-12-1876), de Barcelona ... (*Op* 9-1-1877), para Bilbao ... (*Op* 9-1-1877), de Santander ... (*DT* 17-5-1877), de Barcelona … (*Op* 6-3-1878), para Barcelona … (*DT* 22-1-1879), para Barcelona ... (*DT* 14-2-1882), de Barcelona ... (*PT* 18-2-1887), de Barcelona ... (*PT* 6-1-1888), para Barcelona … (*PT* 21-2-1889), de Gijon ... (*Pr* 22-5-1890), de Liverpool ... (*DT* 30-8-1891), de Gijon … (*PL* 17-7-1892), de Valencia ... (*Op* 23-11-1894), de Valencia ... (*Op* 8-2-1895), para Barcelona ... (*Op* 8-2-1895), para Barcelona ... (*Op* 17-2-1897), de Barcelona ... (*Op* 28-2-1899), para Bilbao ... (*Op* 7-3-1899), de Valencia ... (*Op* 18-7-1899).

CILE BERGANTÍ GOLETA ITALIÀ: para Barcelona ... (*Op* 18-7-1895).

CILENO CORBETA ITALIANA: de Constantinopla ... (*DT* 19-7-1883), para Pireo ... (*DT* 10-8-1883).

CILO VAPOR HOLANDÈS: de Amsterdam … (*DC* 1-4-1900).

CIMBRI BERGANTÍ GOLETA ANGLÈS: de Barcelona ... (*PT* 10-12-1887), para Bristol ... (*PT* 21-12-1887).

CINAR CORBETA NORUEGA: de Newcastle ... (*DT* 21-11-1867).

CINCA VAPOR: de Tortosa para Mequinenza y Escatron ... (*DT* 27-1-1861).

CINCO AMIGOS LLAGUT: de Barcelona ... (*DMAN* 6-8-1857), POLLACRA GOLETA: de Almeria ... (*DT* 16-1-1865), para Alicante ... (*DT* 4-7-1873), de Marsella y Barcelona ... (*DT* 29-6-1873), QUETX: de Barcelona ... (*DMAN* 30-12-1857), de Almeria y Alicante ... (*DMAN* 1-4-1857), de Cartagena e Iviza ... (*DMAN* 6-12-1857), para Barcelona ... (*DMAN* 1-4-1857), de Almeria ... (*DT* 11-3-1861), para Barcelona ... (*DT* 12-3-1861), de Almeria ... (*DT* 9-5-1863), para Barcelona ... (*DT* 9-5-1863), de Ibiza ... (*DT* 27-9-1863), de Almeria é Ibiza ... (*DT* 20-4-1864), para Barcelona ... (*DT* 20-4-1864), de Almeria ... (*DT* 21-3-1865), para Barcelona ... (*DT* 20-1-1865), de Almeria ... (*DT* 9-2-1866), para Barcelona ... (*DT* 14-2-1866), de Almeria ... (*DT* 11-1-1867), para Barcelona ... (*DT* 12-1-1867), de Alfaques ... (*DT* 19-8-1868), de Almeria ... (*DT* 24-6-1868), para Barcelona ... (*DT* 24-6-1868), de Marsella ... (*Tarr* 12-5-1872), para Cartagena ... (*DT* 4-4-1873), de Ibiza ... (*DT* 25-3-1873), para Valencia ... (*DT* 30-1-1873), de Alicante ... (*DT* 16-11-1876), de Ibiza … (*DT* 25-10-1878), de Alicante … (*DT* 28-9-1879), para Barcelona … (*DT* 30-9-1879).

CINCO DE AGOSTO LLAGUT: para Alicante ... (*DMAN* 9-8-1857), para Barcelona ... (*DMAN* 23-7-1857), de Santa Pola ... (*DMAN* 23-7-1857), de Santa Pola ... (*DT* 25-8-1864).

CINCO HERMANOS BERGANTÍ GOLETA: para Barcelona ... (*DMAN* 14-3-1857), de Malaga, Cartagena y Santa Pola ... (*DMAN* 29-11-1857), de Sevilla y Cartagena ... (*DMAN* 13-3-1857).

CINCORA VAPOR ANGLÈS: para Cartagena ... (*DT* 6-7-1883), de Gibraltar ... (*DT* 29-6-1883), de Cartagena … (*PL* 26-4-1892).

CINTA BERGANTÍ GOLETA: de Barcelona ... (*DT* 13-7-1866), GOLETA: para Bilbao ... (*DT* 29-7-1866), LLAGUT: de Cullera ... (*DMAN* 5-5-1857), para la Escala ... (*DMAN* 5-5-1857), de Alicante y Cullera ... (*DMAN* 19-4-1859), para la Escala ... (*DMAN* 19-4-1859), de la Escala ... (*DT* 16-1-1861), de Barcelona ... (*DT* 19-9-1866), para Cullera ... (*DT* 19-9-1866), de Alicante ... (*DT* 13-1-1867), de Cullera ... (*DT* 21-4-1867), para Cullera ... (*DT* 2-6-1868), de la Escala ... (*DT* 3-1-1868), de Palamós ... (*DT* 28-4-1868), de Barcelona ... para Valencia ... (*DT* 16-4-1869), de Cullera y Valencia ... (*DT* 4-5-1870), para la Escala ... (*Tarr* 4-10-1870), de Barcelona ... (*DT* 8-2-1874), para Benicarló ... (*DT* 27-1-1874), para Peñiscola ... (*DT* 6-12-1874), para San Carlos ... (*DT* 8-2-1874), de San Feliu de Guixols ... (*DT* 5-12-1874), de Tortosa ... (*DT* 21-2-1874), para Vinaroz ... (*DT* 19-3-1874), de Barcelona ... (*DT* 16-1-1875), para Benicarló ... (*DT* 19-1-1875), para San Carlos ... (*DT* 5-9-1875), para Tortosa ... (*DT* 6-7-1875), de Vinaroz ... (*DT* 17-6-1875).

CIRENE CORBETA ANGLESA: para Barcelona ... (*Tarr* 23-8-1870), de Nueva Orleans ... (*Tarr* 26-6-1870).

CISCAR CORBETA: para Torrevieja ... (*Pr* 14-8-1890), VAPOR: de Barcelona ... (*DT* 29-5-1881), de Alicante ... (*DT* 10-1-1882), de Barcelona ... (*DT* 28-6-1893), de Hamburgo ... (*CP* 29-4-1893).

CISNE LLAGUT: para Barcelona ... (*DT* 5-10-1864), de Valencia ... (*DT* 5-10-1864), de Marsella ... (*DT* 31-1-1865), para Valencia ... (*DT* 31-1-1865), para Barcelona ... (*DT* 21-3-1866), de Valencia ... (*DT* 17-3-1866), de Barcelona ... (*DT* 2-3-1867), de Cullera y Valencia ... (*DT* 20-3-1867), de Barcelona ... (*DT* 8-11-1868), de Marsella ... (*DT* 2-9-1868),

para Valencia ... (*DT* 3-9-1868), de Barcelona ... (*DT* 11-2-1869), de Torreblanca ... (*DT* 28-2-1869), para Valencia ... (*DT* 11-2-1869), para Barcelona ... (*DT* 19-1-1870), de Valencia ... (*DT* 18-1-1870), para Barcelona … (*Tarr* 22-2-1871), de Valencia … (*Tarr* 20-2-1871), de Valencia ... (*Tarr* 25-4-1872), de Valencia ... (*DT* 26-10-1873), de Cullera y San Carlos ... (*DT* 16-5-1874), para Barcelona ... (*DT* 23-7-1876), de Valencia ... (*DT* 23-7-1876), para Barcelona ... (*DT* 26-8-1877), de Valencia ... (*DT* 26-8-1877), para Barcelona … (*DT* 7-8-1878), de Valencia … (*DT* 7-8-1878), para Barcelona … (*DT* 2-9-1879), de Valencia … (*DT* 2-9-1879), de Cullera ... (*DT* 10-7-1880), de Portvendres ... (*DT* 3-1-1882), para Valencia ... (*DT* 3-1-1882).

CITO BERGANTÍ ALEMANY: de Guayaquil ... (*Tarr* 31-10-1870), para Marbella … (*Tarr* 24-3-1871), BERGANTÍ GOLETA ALEMANY: para Rotterdam y Benicarló ... (*Tarr* 23-3-1870), de Swansea ... (*DT* 7-2-1870), de Motril ... (*DT* 15-10-1881), para Nueva York ... (*DT* 2-12-1881), de Barcelona ... (*DT* 10-4-1883), GOLETA ALEMANYA: de Barcelona ... (*DT* 14-4-1869), para Hamburgo ... (*DT* 19-5-1869).

CITTÀ DI BARLETTA VAPOR ITALIÀ: de Stettin y Malta ... (*DT* 6-11-1888), para Barcelona ... (*DT* 9-11-1888).

CITTÀ DI VENEZIA VAPOR ITALIÀ: para Barcelona ... (*Op* 25-8-1899), de Yenicoski y Constantinopla ... (*Op* 23-8-1899).

CITY OF CORK VAPOR ANGLÈS: de Liorna y Marsala ... (*DT* 28-11-1882).

CITY OF DORTMUND VAPOR ANGLÈS: de Liorna y Marsala ... (*DT* 21-6-1884).

CITY OF HAMBURG VAPOR ANGLÈS: de Liorna ... (*DT* 22-5-1883).

CITY OF MALAGA VAPOR ANGLÈS: de Marsella y Liorna … (*Op* 6-2-1885).

CIUDADANO LLAGUT: de Ibiza ... (*DT* 18-6-1876), XABEC: de Ibiza ... (*DMAN* 18-8-1856), para Cádiz ... (*DMAN* 21-5-1857), de Ibiza ... (*DMAN* 9-5-1857), de Iviza ... (*DMAN* 14-2-1859), para Barcelona ... (*DT* 4-9-1862), de Ibiza ... (*DT* 3-9-1862), de Barcelona ... (*DT* 22-10-1864), para Barcelona ... (*DT* 17-11-1865), de Málaga, Almeria e Iviza ... (*DT* 13-11-1865), de Barcelona ... (*DT* 4-11-1867), de Ibiza ... (*DT* 16-10-1867), de Ibiza ... (*DT* 4-5-1870), para Cette ... (*DT* 16-1-1874), de Ibiza ... (*DT* 16-6-1877), para Ibiza ... (*DT* 8-7-1880), de Villanueva ... (*DT* 7-7-1880), de Ibiza y Alicante ... (*DT* 28-2-1883), para Alcudia ... (*Op* 3-3-1883), de Ibiza … (*Pr* 30-7-1889).

CIUDAD DE CÁDIZ CORBETA DE VAPOR DE GUERRA: de Barcelona ... (*DT* 18-2-1875), de Valencia y Crucero ... (*DT* 4-6-1875), para el Crucero ... (*DT* 4-6-1875), para la Mar ... (*DT* 8-6-1875).

CIUDAD DE DENIA VAPOR: de Barcelona ... (*DT* 14-1-1863), para Denia ... (*DT* 14-1-1863).

CIUDAD DE MAHON VAPOR: de Palma de Mallorca ... (*Op* 15-11-1895), de Barcelona ... (*Op* 8-1-1896).

CIUDAD DE REUS VAPOR: de Barcelona ... (*Tarr* 14-5-1893), de Palma de Mallorca ... (*Tarr* 27-8-1893), para Sevilla ... (*DT* 1-11-1893), para Barcelona ... (*CP* 4-1-1894), de Gibraltar ... (*Op* 15-12-1894), para Barcelona ... (*Op* 30-3-1895), para Sevilla ... (*Op* 2-6-1895), para Barcelona ... (*DT* 1-3-1896), para Sevilla ... (*Op* 25-11-1896), para Sevilla ... (*Op* 28-7-1897), para Barcelona ... (*Op* 16-9-1899), de

Filadelfia ... (*Op* 11-4-1899), para Palma de Mallorca ... (*Op* 14-4-1899), de Valencia ... (*Op* 14-9-1899), de Barcelona … (*Op* 11-5-1900), de Palma … (*Op* 7-7-1900), para Valencia … (*DC* 24-2-1900).

CIUDAD DE TORTOSA VAPOR: para Barcelona ... (*Op* 12-8-1896), de Tortosa ... (*Op* 11-8-1896).

CIUDADELANA VELERA CORBETA: para Montevideo, Buenos Aires y Malaga .... (*DT* 12-7-1861). El capità és diferent de la corbeta *Ciudadelana*, que entra a port 4 dies abans.

CIUDADELANO CORBETA: de Cartagena ... (*DT* 8-7-1861), para Buenos Ayres ... (*DT* 29-11-1862), de la Habana y Vigo ... (*DT* 11-9-1862), de la Habana y Vigo ... (*DT* 11-10-1863), para Buenos Aires ... (*DT* 22-4-1864), para la Habana ... (*DT* 10-10-1866), de Nueva York ... (*DT* 2-5-1866), para Barcelona, Ciudadelano ... (*DT* 19-9-1868), de Marsella ... (*DT* 2-9-1868).

CLAAS THOLEN GOLETA ANGLESA: de Barcelona ... (*DMAN* 1-5-1857).

CLAIRE ET MATHILDE BALANDRA FRANCESA: para Marsella ... (*DT* 16-12-1868).

CLAPEYRON VAPOR ANGLÈS: de Marsella ... (*PT* 4-6-1887), VAPOR FRANCÈS: de Marsella ... (*DT* 1-5-1880).

CLARA BALANDRA: para Barcelona ... (*DT* 8-6-1869), para Denia ... (*DT* 19-9-1869), de Torrevieva ... (*DT* 8-6-1869), de Garrucha ... (*Tarr* 17-11-1870), para Vinaroz ... (*Tarr* 24-11-1870), de Torrevieja ... (*DT* 28-2-1877), BERGANTÍ GOLETA ALEMANY: para Barcelona ... (*DT* 17-10-1875), de Newcastle ... (*DT* 5-9-1875), BERGANTÍ GOLETA ITALIÀ: de Catania … (*PL* 7-2-1892), para Barcelona … (*Op* 21-2-1892), CORBETA ANGLESA: para Huelva ... (*DT* 12-12-1866), de Newcastle y Vigo ... (*DT* 18-11-1866), VAPOR: de Barcelona ... (*DT* 14-10-1867), para Liverpool ... (*DT* 15-10-1867), de Bilbao y Barcelona ... (*DT* 18-6-1868), VAPOR ANGLÈS: de Cardiff y Cartagena ... (*DT* 11-8-1867), para Denia ... (*DT* 16-8-1867), de Alicante ... (*DT* 5-3-1868), para Liverpool ... (*DT* 6-3-1868), de Barcelona ... (*DT* 24-7-1869), para Glasgow ... (*DT* 24-7-1869).

CLARA LOUISA BERGANTÍ ANGLÈS: de Cardiff ... (*Tarr* 7-4-1870), para Pomaron ... (*Tarr* 23-4-1870).

CLARA MANNING BERGANTÍ GOLETA ANGLÈS: para Rio de la Plata … (*DT* 1-2-1879), GOLETA ANGLESA: para Girgenti ... (*DT* 30-3-1867), de Liverpool y Cartagena ... (*DT* 16-3-1867).

CLARÍS VAPOR: de Barcelona ... (*DT* 3-6-1882), de Barcelona ... (*DT* 8-3-1883), para Buenos Aires ... (*DT* 20-6-1883), para Buenos Aires ... (*DT* 11-1-1884).

CLARITA BALANDRA: de Alicante ... (*Tarr* 16-5-1870), para Almeria ... (*Tarr* 9-7-1870), para Barcelona ... (*DT* 4-1-1870), de Garrucha, Aguilas y Cartagena ... (*DT* 4-1-1870), de Barcelona ... (*Tarr* 16-3-1872), para Garrucha ... (*Tarr* 16-3-1872), para Aguilas ... (*DT* 5-1-1875), de Barcelona ... (*DT* 16-3-1875), de Aguilas ... (*DT* 23-5-1876), para Barcelona ... (*DT* 24-5-1876), de Valencia ... (*DT* 27-10-1876), de Aguilas y Alicante ... (*DT* 21-6-1877), de Barcelona ... (*DT* 20-3-1877), para Cartagena ... (*DT* 23-3-1877), para Aguilas … (*DT* 11-7-1878), de Barcelona … (*DT* 11-7-1878), para Barcelona … (*DT* 21-2-1879), GOLETA: de Barcelona ... (*DMAN* 2-1-1857), para Sevilla ... (*DMAN* 11-1-1857), para Barcelona ... (*DMAN* 1-5-1859), de Sevilla ... (*DMAN*

1-5-1859), para Santander ... (*DT* 18-11-1863), de Vigo y Vinaroz ... (*DT* 17-10-1863), para Santander ... (*DT* 5-2-1868), de Valencia ... (*DT* 25-10-1868), de Vigo y Malaga ... (*DT* 8-5-1868), de Arrecife de Lanzarote ... (*DT* 6-6-1869), de Barcelona ... (*DT* 13-10-1869), para Palamós ... (*DT* 10-6-1869), de Barcelona … (*BOT* 5-1-1871), para Santander … (*BOT* 15-1-1871), de Vigo … (*Tarr* 22-11-1871), para Cadiz ... (*DT* 27-2-1875), para Santander ... (*DT* 19-12-1877), de Vinaroz ... (*DT* 5-10-1877), de Denia … (*DT* 11-11-1879), de Barcelona ... (*DT* 10-3-1882), para Barcelona … (*Pr* 30-5-1889), para Barcelona ... (*Op* 29-10-1895), para Alicante ... (*Op* 20-6-1897), de Malaga ... (*Op* 13-4-1897), POLLACRA GOLETA: para Santander … (*DT* 13-12-1879).

CLARTÉ, la BERGANTÍ GOLETA FRANCÈS: de Cardiff ... (*DT* 20-5-1861).

CLAUDIA GOLETA ANGLESA: de Genova ... (*DMAN* 25-6-1857), para Rio Janeiro ... (*DMAN* 10-7-1857), para Licata ... (*DT* 15-5-1866), de Newcastle ... (*DT* 3-5-1866).

CLAUDIO PAILEBOT: de Valencia … (*DT* 23-1-1885), para Alicante … (*DT* 13-1-1892), de Alicante ... (*Op* 24-5-1894), para Barcelona ... (*Op* 24-5-1894), para Barcelona ... (*DT* 1-1-1898).

CLEATOR VAPOR ANGLÈS: para Liverpool y Denia ... (*DT* 12-11-1863), de Valencia ... (*DT* 8-11-1863), para Liverpool ... (*DT* 9-1-1864), de Marsella ... (*DT* 9-1-1864).

CLÉMATITE GOLETA FRANCESA: para Almeria ... (*DT* 29-12-1864).

CLÉMENCE JOSÉPHINE POLLACRA GOLETA FRANCESA: para Garrucha ... (*DMAN* 17-2-1857), de Marsella y Barcelona ... (*DMAN* 5-2-1857).

CLEMENS AUGUST BERGANTÍ HANNOVERIÀ: para Benicarló ... (*DT* 22-9-1864), de Newcastle ... (*DT* 1-9-1864).

CLEMENTINA BERGANTÍ GOLETA: de Barcelona ... (*DT* 4-11-1873), para Buenos-Ayres ... (*DT* 21-11-1873), BERGANTÍ GOLETA FRANCÈS: de Sunderlan ... (*DT* 19-12-1867), para Londres ... (*DT* 31-1-1868), GOLETA ANGLESA: para Liverpool y Appledore ... (*DMAN* 9-1-1857), GOLETA FRANCESA: de Amberes y Lisboa ... (*DT* 7-12-1864), LLAGUT: para Barcelona ... (*DMAN* 5-5-1859), de Benidorm y Altea ... (*DMAN* 12-6-1859), para Altea ... (*DT* 17-2-1861), de Cette ... (*DT* 15-2-1861), de Alicante ... (*DT* 9-9-1862), para Valencia ... (*DT* 11-9-1862), PAILEBOT: de Alicante ... (*DT* 17-11-1862), de Alicante ... (*DT* 24-10-1863), para Barcelona ... (*DT* 25-10-1863), para Alicante ... (*DT* 7-4-1864), para Barcelona ... (*DT* 11-3-1864), de Garrucha, Aguilas y Alicante ... (*DT* 8-3-1864), de Alicante y Barcelona ... (*DT* 30-1-1865), para Cadiz,... (*DT* 5-6-1866), de Malaga y Santa Pola ... (*DT* 16-5-1866), de la Escala ... (*DT* 19-7-1867), para Sevilla ... (*DT* 7-8-1867), para Cartagena ... (*DT* 26-6-1880), de Santapola ... (*DT* 27-4-1880), para Barcelona ... (*DT* 22-5-1881), POLLACRA GOLETA: para Malta ... (*Tarr* 27-4-1870), POLLACRA GOLETA ITALIANA: de Girgenti, Trapani, Ponza y Portoferrajo ... (*Tarr* 14-4-1870), VAPOR ITALIÀ: de Genova ... (*DT* 4-2-1874), para Buenos Aires ... (*DT* 7-2-1874), de Cardiff ... (*DT* 16-2-1877), para Genova ... (*DT* 1-3-1877), de Genova … (*DT* 2-8-1878).

CLEMENTINE Vegeu: *Clementina*

CLEOPATRA CORBETA ANGLESA: para Garrucha ... (*DT* 11-4-1866), de Newcastle ... (*DT* 4-3-1866), LLAGUT: de Iviza ... (*DMAN* 16-6-1857).

CLIO BERGANTÍ MECKLEMBURGUÉS: de Newport ... (*DT* 14-1-1865), para Torrevieja ... (*DT* 8-2-1865), VAPOR RUS: de Alicante … (*Or* 3-12-1886) -grafiat *Chio* i *Dio*, però amb el mateix capità i el mateix tonatge-, de Vinaroz … (*PT* 26-2-1889).

CLIPPER BERGANTÍ GOLETA PRUSSIÀ: de Cardiff ... (*DT* 26-10-1868).

CLITA BERGANTÍ GOLETA AUTRIAC: para Buenos Ayres ... (*Tarr* 17-5-1872), de Genova ... (*Tarr* 3-5-1872).

CLORINDA BERGANTÍ GOLETA ITALIÀ: de Marsella ... (*DT* 26-4-1876), para Rosario de Santa Fe ... (*DT* 7-5-1876), de Genova y Rosas ... (*DT* 10-5-1877), para Rio de la Plata ... (*DT* 23-5-1877), GOLETA ITALIANA: de Génova ... (*DT* 4-4-1875).

CLORINDE BERGANTÍ GOLETA FRANCÈS: para San Carlos de Alfaques ... (*DMAN* 1-4-1857), POLLACRA GOLETA FRANCESA: de Cette ... (*DMAN* 19-3-1857).

CLOTHILDE Vegeu: *Clotilde*

CLOTILDE BERGANTÍ GOLETA: de Barcelona ... (*DMAN* 19-7-1859), de Cristiansund ... (*DMAN* 11-7-1859), de Genova ... (*DMAN* 22-1-1859), para Vigo ... (*DMAN* 22-1-1859), de Barcelona ... (*DT* 15-7-1861), de Muros ... (*DT* 5-1-1867), de Muros … (*BOT* 13-1-1871), para Vigo … (*BOT* 29-1-1871), CORBETA: para Buenos-Aires ... (*DT* 27-4-1873), de Nueva Orleans y Valencia ... (*DT* 22-3-1873), LLAGUT: de Alfaques ... (*DMAN* 16-8-1857), de Barcelona ... (*DMAN* 18-7-1857), para San Carlos de Alfaques ... (*DMAN* 18-8-1857), para Tortosa ... (*DMAN* 19-7-1857), de Barcelona ... (*DMAN* 21-6-1859), de Alfaques ... (*DT* 14-2-1861), de Alicante y Valencia ... (*DT* 28-4-1861), para Barcelona ... (*DT* 14-2-1861), de Tortosa ... (*DT* 14-6-1861), de Alicante ... (*DT* 17-5-1862), para Barcelona ... (*DT* 18-5-1862), de Málaga ... (*DT* 5-7-1862), para Alicante ... (*DT* 2-2-1863), para Barcelona ... (*DT* 9-1-1863), de denia ... (*DT* 5-3-1863), para Palma de Mallorca ... (*DT* 6-5-1863), para Rosas ... (*DT* 10-6-1863), de Tortosa ... (*DT* 7-1-1863), de Alicante y Villajoyosa ... (*DT* 22-5-1864), de Barcelona ... (*DT* 8-2-1864), de Tortosa y Villanueva ... (*DT* 20-1-1864), de Alicante ... (*DT* 2-2-1865), para Barcelona ... (*DT* 1-3-1865), de Alicante ... (*DT* 6-11-1866), para Areñs ... (*DT* 15-12-1866), para Barcelona ... (*DT* 12-6-1866), para Cartagena ... (*DT* 24-11-1866), de Palamós ... (*DT* 16-11-1866), para Tortosa ... (*DT* 19-8-1866), de Alicante ... (*DT* 29-1-1867), para Barcelona ... (*DT* 22-1-1867), de Tortosa ... (*DT* 21-1-1867), de Barcelona ... (*DT* 29-12-1868), de Barcelona … (*BOT* 31-1-1871), para Tortosa … (*BOT* 31-1-1871), de Barcelona ... (*Tarr* 9-1-1872), para Tortosa ... (*Tarr* 9-1-1872), de Tortosa … (*DT* 7-5-1878), para Tortosa ... (*DT* 21-3-1880), POLLACRA FRANCESA: de Cette y Mahon ... (*DT* 24-7-1866), de Mazarron ... (*DT* 1-3-1870), POLLACRA ITALIANA: de Tolon ... (*DT* 28-4-1874), para Nueva York ... (*DT* 21-5-1874).

CLOTILDE SOLARI BERGANTÍ GOLETA ITALIÀ: de Barcelona … (*Op* 20-7-1886), para Cette … (*Op* 1-8-1886).

CLYMENE VAPOR ANGLÈS: de Berdiansk ... (*Op* 16-5-1896), para Carloforte ... (*Op* 21-5-1896).

CLYTIE VAPOR ANGLÈS: para Londres ... (*DT* 12-12-1875), de Valencia ... (*DT* 11-12-1875), de

Cardiff ... (*DT* 17-9-1876), para Denia ... (*DT* 20-9-1876), para Londres ... (*DT* 23-1-1876), de Swansea ... (*DT* 11-3-1876), de Valencia ... (*DT* 21-1-1876), de Barcelona ... (*DT* 9-12-1877), de Cardiff ... (*DT* 22-2-1877), para Londres ... (*DT* 12-1-1877), de Valencia ... (*DT* 12-1-1877), de Barcelona … (*DT* 6-10-1878), para Patras … (*DT* 8-8-1878), de Valencia … (*DT* 24-3-1878), de Barcelona … (*DT* 7-1-1879), de Valencia … (*DT* 26-9-1879), de Barcelona ... (*DT* 24-1-1880), para Valencia ... (*DT* 11-5-1880), de Barcelona ... (*DT* 11-1-1881).

COBDEN VAPOR ANGLÈS: de Barcelona ... (*DT* 1-1-1875), para Londres ... (*DT* 6-1-1875).

COCATHERALL VAPOR ANGLÈS: para Cartagena ... (*DT* 9-4-1881).

COCODRILO, el FALUTX ANGLÈS: de Santa Pola ... (*DT* 17-10-1809).

CODORNIZ LLAGUT: para Barcelona ... (*DT* 19-7-1861).

COGNAC VAPOR ANGLÈS: de Liverpool ... (*DT* 31-5-1864).

COLBERT VAPOR FRANCÈS: de Barcelona ... (*DT* 20-6-1882), de Marsella ... (*DT* 31-1-1882).

COLIBRI VAPOR NORUEC: para Cartagena ... (*Pr* 15-6-1890).

COLLEGE BERGANTÍ NORUEC: de Christiansund y Barcelona ... (*DT* 27-10-1874), de Cristiansund y Barcelona ... (*DT* 15-5-1877), para Trapani ... (*DT* 19-5-1877).

COLLINA VAPOR INGLÈS: de Gloucester ... (*DT* 12-6-1863), para Londres ... (*DT* 28-6-1863).

COLOMA POLLACRA GOLETA: para Barcelona ... (*DT* 25-1-1862), para Cette ... (*DT* 11-10-1863), de Garrucha y Aguilas ... (*DT* 8-10-1863), para Cartagena ... (*DT* 16-12-1866), de Marsella y Mahon ... (*DT* 8-12-1866), de Barcelona ... (*DT* 29-9-1867), para Genova ... (*DT* 5-10-1867), para Málaga ... (*DT* 11-5-1867), de Marsella ... (*DT* 7-5-1867), de Marsella ... (*DT* 6-4-1868), de Aguilas ... para Marsella ... (*DT* 23-12-1869), para Aguilas ... (*Tarr* 14-9-1870), de Marsella y Barcelona ... (*Tarr* 5-9-1870).

COLOMBIA CORBETA ITALIANA: para Buenos Aires ... (*DT* 21-2-1873), de Spezia ... (*DT* 28-1-1873), VAPOR ITALIÀ: para Buenos Aires ... (*DT* 17-2-1875), de Génova y Barcelona ... (*DT* 13-2-1875), de Génova y Barcelona ... (*DT* 22-4-1876), para Rio de la Plata ... (*DT* 25-4-1876), de Génova ... (*DT* 14-2-1877), para Rio de la Plata ... (*DT* 20-2-1877).

COLOMBO GOLETA ITALIANA: de Villanueva ... (*DT* 30-12-1882), POLLACRA GOLETA ITALIANA: de Alicante ... (*DT* 24-7-1881), para Cette ... (*DT* 14-1-1883), VAPOR ANGLÈS: de Burriana y Barcelona ... (*PT* 9-2-1888), VAPOR ITALIÀ: de Genova … (*DT* 19-6-1879), para Rio de la Plata … (*DT* 22-6-1879), para Barcelona ... (*Op* 1-10-1895), para Trapani ... (*Op* 6-12-1895), de Trapani ... (*Op* 27-6-1896), de Genova ... (*Op* 15-12-1897), para Nicolaieff ... (*Op* 17-12-1897), para Parazuelo ... (*Op* 24-11-1898), para Barcelona ... (*Op* 5-12-1899), de Berdiansk ... (*Op* 2-12-1899).

COLÓN BALANDRA: de Ibiza … (*DT* 2-6-1878), para Valencia … (*DT* 4-7-1878), para Vendrell … (*DT* 22-6-1878), de San Carlos … (*DT* 7-1-1879), LLAGUT: de Murviedro ... (*DMAN* 6-8-1856), para Valencia... (*DMAN* 10-8-1856), para Barcelona ... (*DMAN* 5-3-1857), de Malaga ... (*DMAN* 10-9-1857), de Tortosa ... (*DMAN* 28-1-1857), de Valencia ... (*DMAN* 8-2-1857), de Villanueva ... (*DMAN*

2-7-1857), de Barcelona ... (*DMAN* 7-1-1859), para Blanes ... (*DMAN* 7-8-1859), para Barcelona ... (*DT* 26-1-1861), de Valencia ... (*DT* 25-1-1861), de Barcelona ... (*DT* 29-9-1862), de Valencia ... (*DT* 12-1-1862), de Tortosa ... (*DT* 26-4-1864), para Barcelona ... (*DT* 22-1-1865), de Motril, Adra y Almeria ... (*DT* 20-1-1865), para Malaga ... (*DT* 7-8-1867), de Barcelona ... (*DT* 29-9-1869), de Barcelona … (*BOT* 3-6-1871), de Tortosa … (*Tarr* 4-3-1871), de Tortosa ... (*Tarr* 7-2-1872), para Marsella ... (*Tarr* 14-5-1872), de Barcelona ... (*DT* 24-6-1873), de Londres ... (*DT* 6-11-1873), para Tortosa ... (*DT* 24-6-1873), de Barcelona y Torredembarra ... (*DT* 2-2-1875), de Tortosa ... (*DT* 15-7-1875), de Barcelona ... (*DT* 2-5-1877), para Tortosa ... (*DT* 4-5-1877), para Cambrils ... (*DT* 23-8-1878), para Tortosa … (*DT* 6-1-1878), de Barcelona … (*DT* 2-5-1879), de Tortosa … (*DT* 3-1-1879), de Barcelona ... (*DT* 30-4-1880), para Tortosa ... (*DT* 11-5-1880), de Almeria ... (*Op* 29-5-1896), para Barcelona ... (*Op* 29-5-1896), VAPOR: de Barcelona ... (*DT* 28-7-1867), para Londres ... (*DT* 3-10-1867), de Barcelona ... (*DT* 21-11-1868), para Londres ... (*DT* 9-2-1868), de Liverpool ... (*DT* 2-6-1868), de Marsella y Valencia ... (*DT* 9-2-1868), para Barcelona ... (*DT* 24-2-1869), de Liverpool ... (*DT* 13-5-1869), para Londres ... (*DT* 8-8-1869), de Marsella ... (*DT* 27-5-1869), de Santander y Valencia ... (*DT* 24-2-1869), de Tortosa... (*DT* 28-4-1869), de Bilbao ... (*DT* 25-3-1870), para Liverpool ... (*Tarr* 22-11-1870), para Londres ... (*DT* 25-3-1870), de Mahon ... (*Tarr* 17-11-1870), de Valencia y Barcelona ... (*Tarr* 19-5-1870), de Liverpool … (*BOT* 21-1-1871), para Londres ... (*DT* 8-11-1873), para Barcelona, de Londres ... (*DT* 13-1-1874), de Barcelona ... (*DT* 9-6-1876), para Londres ... (*DT* 9-6-1876), de Amberes ... (*DT* 19-6-1877), para Liverpool ... (*DT* 20-6-1877), para Londres ... (*DT* 1-2-1877), de Santander ... (*DT* 31-1-1877), de Alicante ... (*DT* 11-2-1880), de Lazareto de Mahon … (*DT* 25-8-1885), de Barcelona … (*Op* 24-8-1886), de Alicante ... (*PT* 14-6-1887), de Barcelona ... (*PT* 23-3-1887), de Barcelona ... (*PT* 17-4-1888), para Burriana ... (*Merc* 27-5-1888), para Denia ... (*Merc* 16-11-1888), de Barcelona … (*DT* 24-2-1889), de Barcelona ... (*Pr* 26-2-1890), para Castellon ... (*Op* 17-1-1890), para Denia ... (*DT* 7-10-1891), de Palma ... (*Op* 3-6-1891), para Benicarlo ... (*Op* 3-6-1891), de Barcelona … (*DT* 15-10-1892), para Denia … (*DT* 1-1-1892), de Muros … (*PL* 9-2-1892), de Barcelona ... (*DT* 5-4-1893), de Barcelona … (*DT* 9-2-1894), para Valencia ... (*Op* 14-11-1894), de Barcelona ... (*Op* 5-2-1895), de Malaga ... (*CP* 25-6-1895), para Valencia ... (*Op* 5-2-1895), de Alicante ... (*Op* 24-7-1896), de Barcelona ... (*Op* 20-1-1897), de Denia .. (*Op* 23-12-1898), de Mazarron ... (*Op* 12-8-1898), de Barcelona ... (*Op* 23-6-1899), para Glasgow ... (*Op* 18-5-1899), para Liverpool ... (*Op* 23-6-1899), de Londres ... (*Op* 14-5-1899), VAPOR ANGLÈS: de Cardiff y Cartagena ... (*DT* 24-3-1867), para Liverpool ... (*DT* 9-4-1867), VAPOR DE GUERRA, de Cartagena ... (*DT* 18-1-1874), de Barcelona ... (*DT* 18-2-1875), para Liverpool ... (*DT* 19-2-1875), para Londres ... (*DT* 21-4-1875).

COLUMBA CORBETA NORUEGA: de Byorneburg ... (*DT* 30-11-1862), para Trapani ... (*DT* 31-1-1863).

COLUMBIA FRAGATA AMERICANA: de Nueva-York ... (*DMAN* 17-5-1859).

COLUMBINE GOLETA ANGLESA: de Barcelona … (*Tarr* 8-4-1871), para Liverpool … (*Tarr* 16-4-1871).

COLUMBUS VAPOR NORUEC: para Valencia ... (*Pr* 13-6-1890).

COMANO CORBETA ITALIANA: para Taganrog ... (*DT* 4-3-1893).

COMBATE DEL CALLAO LLAGUT: de Jabea ... (*DT* 16-10-1867), de Marsella y Barcelona ... (*DT* 2-5-1867), de Valencia ... (*DT* 5-5-1867).

COMERCIANTE VAPOR: para Barcelona … (*DT* 30-10-1879).

COMERCIO, el / Ø FRAGATA AMERICANA: de Mahon ... (*DT* 21-1-1810), VAPOR: de Vinaroz ... (*Op* 16-11-1897), de Barcelona ... (*Op* 7-1-1898), para Vinaroz ... (*Op* 22-3-1898).

COMET GOLETA AMERICANA: de Grenesi y Cadiz ... (*DT* 15-2-1810).

COMETA BERGANTÍ GOLETA FRANCÈS: para Bristol ... (*DT* 30-10-1881), de Denia ... (*DT* 8-10-1881) -entra a port amb el nom de *Comete*-, LLAGUT: para Barcelona ... (*DMAN* 30-1-1857), de Cette ... (*DMAN* 26-4-1857), de Tortosa ... (*DMAN* 30-1-1857), PAILEBOT: de Algeciras ... (*DT* 4-10-1883).

COMÈTE Vegeu:*Cometa*

COMINO VAPOR ANGLÈS: para Marsella ... (*Op* 16-4-1899), de Nueva Orleans ... (*Op* 14-4-1899).

COMMERCE CORBETA AMERICANA: de Nueva-York ... (*DT* 26-7-1869).

COMMODORE CORBETA ANGLESA: de Newcastle ... (*Tarr* 19-4-1870), para Oran ... (*Tarr* 7-5-1870).

COMMONWEALTH VAPOR ANGLÈS: para Glasgow … (*Op* 15-12-1886).

COMO VAPOR ANGLÈS: de Marsella ... (*Pr* 28-10-1890), de Marsella ... (*Op* 15-2-1898).

COMORIN VAPOR ANGLÈS: para Barcelona ... (*Merc* 27-5-1888), de Valencia ... (*Merc* 25-5-1888), de Glasgow y Valencia ... (*Op* 13-9-1891).

COMORN GOLETA ANGLESA: para Londres ... (*DT* 19-9-1862).

CONCEIÇÃO BALANDRA PORTUGUESA: para Faro y Tanger … (*DT* 5-8-1885), para Oran … (*DT* 21-5-1885), el capità és el mateix que Conceicao Primero del dia 10-5.

CONCEIÇÃO PRIMEIRO BALANDRA PORTUGUESA: para Barcelona … (*DT* 11-8-1885) -el capità és el mateix que el del vaixell *Conceicao* del dia 5-8-1885-, de Olhao y Gibraltar … (*DT* 10-5-1885).

CONCELLER BERGANTÍ: de Barcelona ... (*Op* 29-3-1877), para Rio de la Plata ... (*DT* 22-4-1877).

CONCEPCIÓN, la / Ø BALANDRA: de Barcelona ... (*DT* 8-4-1873), BERGANTÍ CATALÀ: de Habana ... (*DT* 15-2-1810), de Vera Cruz y Malaga ... (*DT* 15-2-1810), BERGANTÍ GOLETA: de Cartagena ... (*Tarr* 20-8-1870), de Marsella ... (*Tarr* 7-11-1870), para Torrevieja ... (*Tarr* 15-11-1870), para Malaga ... (*DT* 4-3-1881), CORBETA: de Barcelona ... (*DT* 5-6-1880), DIATA ANDALUSA: de Higuerita ... (*DT* 4-1-1810), FRAGATA CATALANA: de Palamos ... para Cartagena (*DT* 16-12-1808), FRAGATA MALLORQUINA: de Mallorca ... (*DT* 19-7-1809), GOLETA: de Isla Cristina y Valencia ... (*DMAN* 5-1-1857), de Marsella ... (*DMAN* 19-7-1857), para San Sebastian ... (*DMAN* 10-1-1857), de Barcelona ... (*DT* 17-7-1865), para Bilbao ... (*DT* 28-7-1865), de Barcelona ... (*DT* 10-3-1866), Marsella y Bone ... (*DT* 29-12-1867), para Alicante ... (*DT* 3-1-1868), de Torredembarra ... (*DT* 5-12-1876), LLAGUT: de Tortosa ... (*DT* 18-3-1809), de Alicante y Villajoyosa

... (*DT* 13-6-1810), de Cambrils ... (*DT* 12-7-1810), de Cullera y Cambrils ... (*DT* 14-6-1810), de Valencia y Salou... (*DT* 3-6-1810), de Soller ... (*DT* 17-10-1827), para Barcelona ... (*DT* 17-10-1827), de Alicante y Villajoyosa ... (*DMAN* 18-7-1856), de Alicante y Vinaroz ... (*DMAN* 3-9-1856), para Barcelona ... (*DMAN* 19-7-1856), para Rosas ... (*DMAN* 3-9-1856), de Alicante y Denia ... (*DMAN* 26-11-1857), para Ayamonte ... (*DMAN* 15-2-1857), para Barcelona ... (*DMAN* 27-1-1857), de Cadaqués ... (*DMAN* 3-5-1857), de Cette y Barcelona ... (*DMAN* 6-2-1857), para Gandia ... (*DMAN* 19-8-1857), para Iviza ... (*DMAN* 9-7-1857), de Malaga ... Almeria y Garrucha ... (*DMAN* 25-1-1857), para Marsella ... (*DMAN* 8-12-1857), para Palma de Mallorca ... (*DMAN* 31-5-1857), de Rosas ... (*DMAN* 8-8-1857), para Tortosa ... (*DMAN* 8-3-1857), para Valencia ... (*DMAN* 8-8-1857), para Villanueva ... (*DMAN* 11-5-1857), de Vinaroz ... (*DMAN* 7-1-1857), de Barcelona ... (*DMAN* 19-4-1859), para Cadaqués ... (*DMAN* 30-4-1859), de Liorna, Casis, Bouc y Cette ... (*DMAN* 20-2-1859), de Tortosa ... (*DMAN* 11-2-1859), de Vinaroz ... (*DMAN* 16-1-1859), de Aguilas ... (*DT* 2-5-1861), para Alicante ... (*DT* 11-4-1861), para Barcelona ... (*DT* 19-3-1861), de Benicarló ... (*DT* 27-5-1861), de Cadaques ... (*DT* 1-6-1861), para Palamós ... (*DT* 7-3-1861), para Torreblanca ... (*DT* 16-6-1861), de Torrevieja ... (*DT* 22-6-1861), de Tortosa ... (*DT* 2-4-1861), de Vinaroz y Torreblanca ... (*DT* 15-6-1861), de Aguilas ... (*DT* 11-5-1862), para Barcelona ... (*DT* 12-7-1862), para Cadaqués ... (*DT* 4-5-1862), de Ferrol ... (*DT* 4-5-1862), para Gandia ... (*DT* 17-6-1862), para Mataró ... (*DT* 16-5-1862), para Rosas ... (*DT* 11-1-1862), para Soller ... (*DT* 1-1-1862), de Torreblanca ... (*DT* 22-8-1862), de Torrevieja ... (*DT* 1-7-1862), de Tortosa ... (*DT* 11-1-1862), de Santa Pola ... (*DT* 8-7-1862), para Valencia ... (*DT* 14-8-1862), para Vinaroz ... (*DT* 27-8-1862), de Aguilas y Alicante ... (*DT* 3-2-1863), para Ampolla ... (*DT* 11-2-1863), para Areñs ... (*DT* 19-1-1863), para Barcelona ... (*DT* 31-3-1863), para Burriana ... (*DT* 28-11-1863), de Cadaqués ... (*DT* 26-11-1863), para Gandia ... (*DT* 3-9-1863), de Genova, Cette y Cadaqués ... (*DT* 9-2-1863), de Malgrat ... (*DT* 25-1-1863), para Mataró ... (*DT* 13-6-1863), de Rosas ... (*DT* 20-10-1863), para San Carlos de Alfaques ... (*DT* 25-8-1863), de Santa Pola ... (*DT* 22-5-1863), de Soller ... (*DT* 29-8-1863), de Torrevieja ... (*DT* 26-1-1863), de Tortosa ... (*DT* 14-1-1863), para Valencia ... (*DT* 22-10-1863), para Villanueva ... (*DT* 2-2-1863), de Aguilas ... (*DT* 4-6-1864), de Barcelona ... (*DT* 19-1-1864), para Cadaqués ... (*DT* 4-2-1864), de Cartagena ... (*DT* 16-2-1864), para Cullera ... (*DT* 20-1-1864), de Ferrol, Valencia y Vinaroz ... (*DT* 31-1-1864), de Génova ... (*DT* 18-6-1864), de Marsella y Cette ... (*DT* 18-1-1864), para Palma de Mallorca ... (*DT* 22-1-1864), de Rosas ... (*DT* 19-1-1864), de San Roque y Torrevieja ... (*DT* 20-2-1864), para Santa Pola ... (*DT* 20-1-1864), para Torrevieja ... (*DT* 5-8-1864), de Tortosa ... (*DT* 17-1-1864), de Aguilas ... (*DT* 27-4-1865), de Barcelona ... (*DT* 2-2-1865), de Cullera ... (*DT* 30-5-1865), de Rosas ... (*DT* 24-8-1865), de Santa Pola ... (*DT* 5-1-1865), de Torrevieja y Valencia ... (*DT* 21-4-1865), para Tortosa ... (*DT* 25-8-1865), para Villanueva ... (*DT* 30-5-1865), para Alicante ... (*DT* 14-3-1866), de Barcelona ... (*DT* 11-1-1866), para Burriana ... (*DT* 24-10-1866), de Cadaqués ... (*DT* 12-3-1866), de Malaga ... (*DT* 17-8-1866), de Rosas ... (*DT* 20-10-1866), de Tortosa ... (*DT* 5-5-1866), para Valencia ...

(*DT* 11-1-1866), de Alicante y Alfaques ... (*DT* 26-11-1867), de Boue ... (*DT* 26-10-1867), de Cullera y Barcelona ... (*DT* 30-1-1867), de Marsella ... (*DT* 23-8-1867), para Palma de Mallorca ... (*DT* 24-8-1867), para Sevilla ... (*DT* 29-10-1867), de Tortosa ... (*DT* 3-8-1867), de Almeria y Tortosa ... (*DT* 25-4-1868), para Barcelona ... (*DT* 26-4-1868), para Cambrils ... (*DT* 4-8-1868), de Cullera ... (*DT* 20-1-1868), de Marsella ... (*DT* 6-8-1868), de Port-vendres ... (*DT* 24-4-1868), para Rosas ... (*DT* 12-8-1868), de Torrevieja ... (*DT* 5-8-1868), de Valencia ... (*DT* 28-2-1868), para Alicante ... (*DT* 10-4-1869), de Andraixt ... (*DT* 22-8-1869), de Cadaqués ... (*DT* 15-2-1869), de Marsella y Cette ... (*DT* 16-2-1869), para Niza ... (*DT* 13-5-1869), para Soller ... (*DT* 14-6-1869), para Tortosa ... (*DT* 23-2-1869), para Valencia (*DT* 29-1-1869), de Almeria y Aguilas ... (*Tarr* 3-1-1870), para Barcelona ... (*DT* 19-3-1870), de Marsella ... (*DT* 9-2-1870), para Rosas ... (*DT* 5-1-1870), para Soller ... (*Tarr* 12-2-1870), de Villanueva ... (*DT* 13-3-1870), para Aguilas … (*Tarr* 25-3-1871), para Barcelona … (*Tarr* 11-2-1871), de Estepona … (*Tarr* 26-5-1871), de Marsella … (*Tarr* 29-5-1871), de Motril, Aguilas y Alicante … (*Tarr* 10-2-1871), para Tortosa … (*Tarr* 28-10-1871), para Valencia … (*BOT* 2-6-1871), de Vinaroz … (*Tarr* 27-10-1871), para Burriana ... (*Tarr* 24-3-1872), de Oran y Barcelona ... (*Tarr* 5-3-1872), de Marsella ... (*Tarr* 3-1-1872), para Soller ... (*Tarr* 5-1-1872), de Barcelona ... (*DT* 26-7-1873), para Oran... (*DT* 21-11-1873), para San Carlos ... (*DT* 27-7-1873), de Valencia ... (*DT* 14-10-1873), de Albuñol ... (*DT* 27-3-1874), de Gandia ... (*DT* 2-6-1874), para San Carlos ... (*DT* 12-5-1874), para Tortosa ... (*DT* 9-7-1874), de Vinaroz ... (*DT* 25-8-1874), de Alicante ... (*DT* 28-9-1875), de Barcelona ... (*DT* 19-3-1875), para Burriana ... (*DT* 11-5-1875), para Gandia ... (*DT* 9-5-1875), de Marsella y Palamós ... (*DT* 7-5-1875), para Puerto de la Selva ... (*DT* 1-6-1875), para San Carlos ... (*DT* 20-3-1875), de Valencia ... (*DT* 17-8-1875), de Vinaroz ... (*DT* 1-6-1875), de Alicante ... (*DT* 6-1-1876), para Barcelona ... (*DT* 8-1-1876), para Gandia: ... (*DT* 10-5-1876), de Alicante ... (*DT* 14-2-1877), para Barcelona ... (*DT* 15-2-1877), para Gandia ... (*DT* 5-5-1877), para San Carlos ... (*DT* 4-12-1877), de Tortosa ... (*DT* 11-7-1877), de Aguas-Muertas … (*DT* 19-12-1878), para Alicante … (*DT* 6-4-1878), para Burriana … (*DT* 1-3-1878), para Gandia … (*DT* 14-5-1878), para Rosas … (*DT* 25-7-1878), para San Carlos … (*Op* 18-4-1878), de Valencia … (*DT* 25-7-1878), de Villanueva … (*DT* 26-11-1878), de Almeria y Alicante … (*DT* 8-4-1879), para Gandia … (*DT* 12-6-1879), de Oran … (*DT* 17-7-1879), para Palma de Mallorca … (*DT* 9-4-1879), de Rosas y Barcelona … (*DT* 1-4-1879), de Vendrell … (*DT* 20-5-1879), de Villanueva … (*DT* 30-10-1879), de Burriana ... (*DT* 28-3-1880), de San Carlos ... (*DT* 20-2-1880), de Vilanova ... (*DT* 5-10-1880), de Malgrat ... (*DT* 20-1-1881), de Aguas Muertas ... (*DT* 28-12-1882), para Valencia ... (*DT* 28-12-1882), para Palma de Mallorca … (*Op* 15-1-1886), LLAGUT CATALÀ: de Tortosa ... (*DT* 29-8-1809), de Alfaques ... (*DT* 1-3-1810), de Cartagena ... (*DT* 11-5-1810), de Torredembarra ... (*DM* 2-2-1814), LLAGUT SARD: para Gibraltar,... (*DT* 11-11-1827), LLAGUT VALENCIÀ: para Villanueva ... (*DT* 28-11-1808), de Morviedro ... (*DT* 21-6-1809), de Villanueva .... (*DT* 5-9-1809), de Murviedro y Salou ... (*DT* 22-3-1810), de Valencia ... (*DT* 4-5-1810), de Villanueva ... (*DT* 15-3-1810), para Torrevieja ...

(*FarF* 31-5-1845), LLAGUT DE PESCA: de Oran y Cartagena ... (*DMAN* 22-10-1857), para Palamos ... (*DMAN* 22-10-1857), MÍSTIC: de Barcelona ... (*DT* 27-10-1827), para la Coruña ... (*DT* 28-10-1827), MÍSTIC ANDALÚS: de Cadiz y Denia ... (*DT* 4-1-1810), PAILEBOT: de Barcelona ... (*DMAN* 8-7-1857), de Cette ... (*DMAN* 25-12-1857), de Malaga y Cartagena ... (*DMAN* 7-1-1857), para Civitavecchia ... (*DMAN* 13-8-1859), de Vinaroz ... (*DMAN* 13-8-1859), de Aguilas ... (*DT* 30-3-1861), para Barcelona ... (*DT* 5-4-1861), de Alicante, Barcelona y Villanueva ... (*DT* 25-11-1864), para Iviza ... (*DT* 1-12-1864), para Iviza ... (*DT* 11-5-1865), de Alicante y Villajoyosa ... (*DT* 16-9-1866), de Boue ... (*DT* 10-10-1868), para Soller ... (*DT* 18-10-1868), de Palma de Mallorca ... (*DT* 6-5-1876), POLLACRA: de Algeciras ... (*DT* 17-12-1810), para Alicante ... (*DMAN* 19-2-1857), de Marsella ... (*DMAN* 5-2-1857), POLLACRA de CARTAGENA: de Palermo ... (*DT* 1-3-1809), POLLACRA CATALANA: de Ferrol y Alicante ... (*DT* 16-2-1810), de Guavana y Cadiz ... (*DT* 15-2-1810), POLLACRA GOLETA: de Civitavecchia ... (*DMAN* 16-2-1857), para Palamós ... (*DMAN* 11-1-1859), de Noya, Muros y Alicante ... (*DT* 22-11-1863), de las Palmas de Gran Canaria ... (*DT* 26-8-1863), de Barcelona ... (*DT* 21-1-1865), para Gijon ... (*DT* 9-2-1865), de Marsella ... (*DT* 9-11-1868), para Alicante ... (*DT* 10-4-1869), de Marsella y Barcelona ... (*DT* 4-4-1869), QUETX BISCAÍ: de Marin y Guijon ... (*DT* 10-3-1810), TARTANA: de Marsella ... (*DMAN* 25-5-1857), de Palma de Mallorca ... (*DMAN* 17-6-1857), de Saffi, Málaga, Cartagena y Denia ... (*DMAN* 16-8-1857), para Sevilla ... (*DMAN* 29-6-1857), para Barcelona ... (*DT* 2-8-1865), de Cartagena ... (*DT* 2-8-1865), de Barcelona ... (*DT* 31-1-1874), para Gandia ... (*DT* 16-5-1874), para Palma ... (*DT* 15-2-1874), TARTANA MALLORQUINA: de Mallorca ... (*DT* 19-3-1809), XABEC: de Mallorca ... (*DT* 4-5-1809), de Alcudia ... (*DT* 5-6-1810), de Andrax ... (*DT* 8-5-1810), de Arenys ... (*DT* 16-4-1810), de Cadiz y Mallorca ... (*DT* 7-1-1810), de Mahon y Alcudia ... (*DT* 8-3-1810), de Vendrell ... (*DT* 23-5-1810), de Ibiza ... (*DT* 14-11-1827), de Marsella ... (*DMAN* 13-11-1857), para Valencia ... (*DMAN* 14-11-1857), para Barcelona ... (*DT* 29-10-1862), de Felanix ... (*DT* 28-10-1862), para Garrucha ... (*DT* 30-7-1864), de Marsella y Palamós ... (*DT* 19-7-1864), para Burriana ... (*DT* 17-4-1868), de Marsella ... (*DT* 20-2-1868), para Soller ... (*DT* 25-2-1868), de Marsella ... (*DT* 5-5-1869), para Valencia ... (*DT* 9-5-1869), de Marsella … (*BOT* 25-5-1871), para Santa Pola … (*BOT* 1-6-1871), de Marsella ... (*Tarr* 24-5-1872), para Soller ... (*Tarr* 30-5-1872), de Marsella y Rosas ... (*DT* 27-1-1873), para Santa Pola ... (*DT* 1-2-1873), de Marsella ... (*DT* 19-6-1877), para Soller ... (*DT* 21-6-1877), de Marsella … (*DT* 11-5-1879), XABEC EIVISSENC: de Alicante ... (*DT* 29-6-1809), XABEC MALLORQUÍ: de Mallorca ... (*DT* 22-2-1809), de Mallorca ... (*DT* 31-1-1810), XÀVEGA MALLORQUINA: de Salou ... (*DT* 1-3-1809).

CONCEPCIÓN SALA PAILEBOT: para Cartagena ... (*PL* 27-12-1891), de Torrevieja ... (*PL* 11-12-1891), para Huelva … (*PL* 1-11-1892), de Mazagan … (*DT* 7-10-1892), de Torrevieja … (*DT* 6-12-1892), de Torrevieja ... (*DT* 26-1-1893), para Cartagena ... (*Op* 21-10-1894), de San Feliu ... (*Op* 20-6-1894), para Torrevieja ... (*Op* 7-7-1894).

CONCEPCIÓN SOLÀ Vegeu: *Concepción Sala*

CONCEPCIÓN TRINIDAD Vegeu: *Trinidad Concepción*

CONCEPCIÓN Y SANTA EULARIA, la BERGANTÍ CATALÀ: de Havana ... (*DT* 15-5-1810).

CONCEPTION LLAGUT FRANCÈS: para Benicarló … (*DT* 6-1-1878).

CONCETTINA CORBETA ITALIANA: de Nueva Orleans y Malgrat … (*BOT* 8-7-1871), de Messina y Napoles … (*DT* 8-1-1879).

CONCEZIONE BERGANTÍ ITALIÀ: para Buenos-Aires ... (*DT* 26-2-1875), de Génova ... (*DT* 30-1-1875).

CONCEZIONE IMMACOLATA BERGANTÍ ITALIÀ: de Bisceglio ... (*DT* 4-4-1893).

CONCHA BERGANTÍ GOLETA: de Marín, Bayona, Almeria y Alicante ... (*DT* 7-1-1864), para Santander ... (*DT* 14-1-1864), para Barcelona ... (*PT* 28-4-1887), de Almeria … (*PT* 30-1-1889), para Barcelona … (*PT* 8-2-1889), de Sevilla … (*Pr* 11-8-1889), para Barcelona ... (*Op* 18-2-1896), de Torrevieja ... (*Op* 18-2-1896), de Almeria y San Carlos de la Rápita ... (*Op* 19-9-1899), LLAGUT: para Barcelona ... (*DMAN* 7-7-1856), de Valencia ... (*DMAN* 6-7-1856), para Barcelona ... (*DMAN* 25-1-1857), de Castellon ... (*DMAN* 13-8-1857), de Cullera ... (*DMAN* 8-12-1857), de Marsella ... (*DMAN* 11-7-1857), de Valencia ... (*DMAN* 25-1-1857), para Barcelona ... (*DMAN* 13-2-1859), de Cullera ... (*DMAN* 13-2-1859), para Barcelona ... (*DT* 26-1-1861), de Cullera ... (*DT* 26-1-1861), de Malaga ... (*DT* 8-6-1861), para Valencia ... (*DT* 23-3-1861), para Barcelona ... (*DT* 15-7-1862), para Llanzà ... (*DT* 3-8-1862), de Valencia ... (*DT* 30-1-1862), para Barcelona ... (*DT* 27-5-1863), de Cullera ... (*DT* 28-8-1863), de Valencia ... (*DT* 26-5-1863), para Barcelona ... (*DT* 1-5-1864), de Cullera ... (*DT* 1-5-1864), para Barcelona ... (*DT* 3-10-1866), de Valencia ... (*DT* 27-2-1866), de Valencia ... (*DT* 23-4-1867), para Ayamonte ... (*DT* 23-10-1868), de Burriana ... (*DT* 14-8-1868), de Cadiz ... (*Tarr* 9-9-1870), para Valencia ... (*Tarr* 14-9-1870), para Valencia … (*BOT* 8-7-1871), para Barcelona ... (*Tarr* 15-5-1872), de Valencia ... (*Tarr* 15-3-1872), de Cullera ... (*DT* 28-1-1873), para Port-vendres ... (*DT* 28-1-1873), para Valencia ... (*DT* 21-6-1873), de Valencia y San Carlos ... (*DT* 8-2-1874), de Almeria, Salobreña, Almuñecar y Motril ... (*DT* 23-6-1874), de Cullera ... (*DT* 19-1-1875), para Valencia ... (*DT* 2-2-1875), para Villanueva ... (*DT* 19-1-1875), para Barcelona ... (*DT* 13-10-1876), de Cullera ... (*DT* 11-10-1876), para Barcelona ... (*DT* 20-3-1877), de Isla Cristina y Valencia ... (*DT* 16-3-1877), de Almeria ... (*DT* 23-4-1881), para Barcelona ... (*DT* 9-2-1882), de Cullera ... (*DT* 8-2-1882), de Valencia ... (*DT* 26-4-1882), de Oran ... (*DT* 10-6-1883), para Valencia ... (*DT* 20-6-1883), de Palamos ... (*Op* 5-3-1896), para San Feliu ... (*Op* 29-10-1896), para Valencia ... (*Op* 5-3-1896), POLLACRA GOLETA: para Barcelona ... (*Op* 20-9-1899).

CONCHITA LLAGUT: de Valencia, Burriana y Benicarló ... (*DMAN* 24-7-1856), para Salou ... (*DMAN* 30-9-1856), para Barcelona ... (*DMAN* 6-1-1857), para Murviedro ... (*DMAN* 22-1-1857), de Tortosa ... (*DMAN* 6-6-1857), para Valencia ... (*DMAN* 1-2-1857), para Barcelona ... (*DMAN* 24-2-1859), de Benicarló y San Carlos de Alfaques ... (*DMAN* 19-2-1859), de Málaga ... (*DMAN* 31-5-1859), para Valencia ... (*DMAN* 11-3-1859), para Barcelona ... (*DT* 5-4-1861), de Vinaroz ... (*DT* 5-4-1861), para Barcelona ... (*DT* 8-11-1862), de Cullera ... (*DT*

8-12-1862), de Valencia ... (*DT* 19-9-1862), para Barcelona ... (*DT* 2-4-1863), de Tortosa ... (*DT* 1-4-1863), de Valencia ... (*DT* 13-6-1863), para Valencia ... (*DT* 25-9-1864), de Vinaroz y Castellon ... (*DT* 22-7-1864), de Alicante ... (*DT* 16-1-1865), de Benicarló y Vinaroz ... (*DT* 4-2-1865), de Castellon y Valencia ... (*DT* 21-2-1865), de Barcelona ... (*DT* 9-12-1866), para Vinaroz ... (*DT* 3-6-1866), para Ayamonte ... (*DT* 5-5-1867), de Barcelona ... (*DT* 13-3-1867), para Huelva ... (*DT* 14-8-1867), de Isla Cristina y Denia ... (*DT* 21-4-1867), de Jabea ... (*DT* 16-12-1867), de Malaga y Motril ... (*DT* 15-10-1867), de Rota, Cadiz, Cartagena y Valencia ... (*DT* 28-6-1867), de Vinaroz ... (*DT* 8-4-1867), para Ayamonte ... (*DT* 17-12-1868), de Barcelona ... (*DT* 11-6-1868), para Cadaqués ... (*DT* 4-8-1868), para Gandia ... (*DT* 13-5-1868), de Isla Cristina, Aguilas, Alicante y Denia ... (*DT* 19-6-1868), de Malaga ... (*DT* 25-9-1868), de Marsella ... (*DT* 10-9-1868), de Torrevieja y Alfaques ... (*DT* 23-11-1868), para Valencia ... (*DT* 19-5-1868), para Villanueva ... (*DT* 19-6-1868), de Barcelona ... (*DT* 8-6-1869), de Benidorm ... (*DT* 10-9-1869), para Gandia ... (*DT* 2-5-1869), de Isla-Cristina, Almeria, Alicante y Valencia ... (*DT* 13-6-1869), para Tortosa ... (*DT* 24-6-1869), de Villanueva ... para Ayamonte ... (*DT* 20-6-1869), de Vinaroz ... (*DT* 19-6-1869), de Barcelona ... (*Tarr* 8-6-1870), de Castellón y Vinaroz ... (*DT* 17-3-1870), para Gandia ... (*Tarr* 8-5-1870), de Isla Cristina, Cadiz, Cartagena y Valencia ... (*DT* 19-2-1870), para Malaga ... (*Tarr* 23-2-1870), para Rosas ... (*DT* 17-3-1870), para Tortosa ... (*Tarr* 29-6-1870), de Palamos … (*Tarr* 7-10-1871), para Vinaroz … (*Tarr* 8-10-1871), de Palamós ... (*Tarr* 24-5-1872), para Vinaroz ... (*Tarr* 28-5-1872), para Benicarló ... (*DT* 21-8-1873), para Gandia ... (*DT* 8-8-1873), de Palamós ... (*DT* 25-3-1873), para Tortosa ... (*DT* 3-9-1873), para Vinaroz ... (*DT* 28-3-1873), de Vinaroz ... (*DT* 14-1-1874), de Palamós ... (*Op* 31-12-1876), de Barcelona ... (*DT* 24-11-1877), para Vinaroz ... (*Op* 9-1-1877), para Vinaroz … (*DT* 22-5-1878), de Vinaroz … (*DT* 12-9-1879), de Gandia ... (*DT* 7-6-1882), para Valencia ... (*DT* 10-6-1882).

CONCORD BERGANTÍ GOLETA ANGLOAMERICÀ: para Malaga ... (*DT* 1-12-1867), de Nueva York y Lazareto de Mahon ... (*DT* 13-11-1867).

CONCORDE PAILEBOT FRANCÈS: para Cala Blanca ... (*DT* 15-6-1869), de Marsella ... (*DT* 25-5-1869), de Palamós ... (*DT* 25-4-1873).

CONCORDIA, la / Ø BERGANTÍ GALLEC: del Ferrol ... (*DT* 30-8-1809), BERGANTÍ PRUSSIÀ: de Leith y Darmouth ... (*DT* 8-3-1868), BERGANTÍ GOLETA PRUSSIÀ: para Buenos Ayres ... (*DT* 2-8-1867), de Marsella ... (*DT* 10-7-1867), GALEAS HOLANDÈS: de Newcastle ... (*DT* 13-1-1865), para Benicarló ... (*DT* 14-2-1865), GOLETA ALEMANYA: de Alicante ... (*DT* 5-4-1877), para Londres ... (*DT* 29-5-1877), GOLETA PRUSSIANA: para Benicarló ... (*DT* 18-3-1868), GOLETA DE VAPOR DE GUERRA: de Barcelona ... (*Tarr* 3-5-1872), para la mar ... (*Tarr* 4-5-1872), del crucero ... (*Tarr* 17-5-1872), VAPOR ITALIÀ: para Odessa ... (*DT* 8-12-1896), VAPOR NORUEC: de Alesund, Santander, Gibraltar y Barcelona ... (*DT* 8-7-1876), para Philippeville ... (*DT* 12-7-1876), para Barcelona ... (*DT* 21-8-1878), para Nápoles … (*DT* 4-5-1879), de Barcelona ... (*PT* 21-6-1887), para Setubal ... (*PT* 19-8-1887), para Valencia ... (*PT* 21-6-1887), para Barcelona ... (*PT* 16-2-1888), para Valencia ... (*Merc* 29-6-1888), para Barcelona … (*DT* 30-8-1892).

CONDÉ VAPOR FRANCÈS: de Marsella … (*DT* 12-1-1878).

CONDE ARTURO L. CORBETA AUSTROHONGARESA: para Taganrog ... (*Merc* 23-9-1888).

CONDE DE MONTIJO, el BERGANTÍ GALLEC: de Vigo y Alicante ... (*DT* 29-3-1810), de Villanueva ... (*DT* 29-4-1810).

CONDE VILANA VAPOR: de Barcelona … (*Pr* 14-5-1889).

CONDE WIFREDO VAPOR: : de Barcelona ... (*CP* 30-11-1893), para Melilla ... (*CP* 30-11-1893), para Barcelona ... (*Op* 1-12-1895), para Barcelona ... (*Op* 23-8-1896), de Barcelona y Palma de Mallorca ... (*Op* 1-2-1898), para Barcelona ... (*Op* 28-6-1899), de Nueva Orleans ... (*Op* 27-6-1899), VAPOR TRANSATLÀNTIC: de Nueva Orleans ... (*Op* 7-10-1900).

CONDONE VAPOR SUEC: para Ruan ... (*CP* 15-2-1893), de Savona ... (*DT* 14-2-1893).

CONDOR BALANDRA D'ESBARJO: para Valencia ... (*DT* 3-12-1867), BALANDRA D'ESBARJO ANGLESA: de Southampton y Barcelona ... (*DT* 3-12-1867).

CONFIANCE GOLETA HOLANDESA: para Liverpool ... (*DT* 24-6-1876), de Newcastle ... (*DT* 12-5-1876).

CONFIANCE EN MARIE LLAGUT FRANCÈS: de Marsella y Portvendres ... (*DMAN* 30-11-1857), de Port-vendres ... (*DMAN* 11-3-1859), para San Carlos de Alfaques ... (*DMAN* 13-3-1859).

CONFIDENCE BERGANTÍ GOLETA ANGLÈS: de Cardiff … (*Tarr* 16-4-1871), para Londres… (*Tarr* 2-5-1871), GOLETA ANGLESA: para Falmouth ... (*DT* 22-3-1874), de Marsella ... (*DT* 18-2-1874).

CONFIDENZA CORBETA ITALIANA: de Cagliari ... (*Op* 26-6-1891), POLLACRA ITALIANA: para Madera ... (*DT* 29-7-1865), POLLACRA BARCA ITALIANA: de Marsella ... (*DT* 12-7-1865).

CONGO VAPOR BELGA: para Bilbao ... (*DT* 18-1-1893), de Valencia ... (*DT* 13-1-1893), para Barcelona ... (*Op* 8-4-1894), VAPOR FRANCÈS: de Barcelona … (*DT* 28-1-1885).

CONGRESS VAPOR ANGLÈS: de Palermo ... (*PT* 4-2-1887), para Barcelona … (*Pr* 27-10-1889), para Barcelona ... (*Pr* 24-5-1890), para Alger ... (*Pr* 22-2-1891), de Barcelona ... (*Op* 20-10-1895).

CONGUY VAPOR FRANCÈS: de Marsella y Portvendres ... (*DT* 15-4-1884).

CONOID BERGANTÍ GOLETA ANGLÈS: para Bristol ... (*DT* 15-6-1876), de Newcastle ... (*DT* 25-5-1876).

CONQUISTADOR VAPOR: para Ruan … (*Pr* 26-9-1889), de Valencia …(*PT* 19-1-1889), de Castellon ... (*Pr* 15-5-1890), de Cette ... (*Pr* 1-11-1890), de Valencia ... (*Pr* 16-2-1890), de Vinaroz ... (*DT* 5-1-1890), para Valencia ... (*DT* 18-9-1891), VAPOR ANGLÈS: de Barcelona ... (*DT* 11-11-1883), de Valencia ... (*DT* 9-10-1883), de Barcelona ... (*DT* 27-2-1884), de Barcelona … (*DT* 9-1-1885), de Valencia … (*Op* 26-2-1885), de Barcelona ... (*Op* 8-2-1898).

CONQUISTATORE BERGANTÍ GOLETA ITALIÀ: de Nueva Orleans … (*Op* 8-5-1886), para Malta … (*Op* 28-5-1886), CORBETA ITALIANA: de Castellamare … (*Eco* 8-8-1886), de Castellamare ... (*Op* 28-7-1896).

CONSEIL VAPOR ANGLÈS: para Bristol ... (*PT* 13-2-1887), VAPOR FRANCÈS: de Alicante ... (*PT* 4-2-1888), para Barcelona … (*Pr* 6-8-1889), de Benicar-

lo … (*Pr* 17-9-1889), de Burdeos … (*Pr* 6-8-1889), de Valencia ... (*DT* 18-7-1891), de Alicante ... (*DT* 29-10-1893), de Valencia ... (*Op* 16-5-1894), para Vinaroz ... (*Op* 28-12-1894), para Barcelona ... (*Op* 1-2-1895), de Valencia ... (*Op* 31-1-1895), de Cette ... (*Op* 14-8-1896), de Alicante ... (*Op* 30-6-1899), de Cette ... (*Op* 4-4-1899), para Rouen ... (*Op* 6-4-1899), VAPOR ITALIÀ: de Alicante ... (*DT* 19-1-1894), para Cette ... (*DT* 20-1-1894).

CONSEIL FRÈRES VAPOR FRANCÈS: para Barcelona ... (*Op* 9-8-1894), de Rouen ... (*Op* 9-8-1894), para Alicante ... (*Op* 19-2-1895), para Barcelona ... (*Op* 15-1-1895), de Valencia ... (*Op* 12-1-1895), de Alicante y Valencia ... (*Op* 21-9-1897), de Benicarlo ... (*Op* 22-10-1897), de Alicante y Valencia ... (*Op* 9-8-1898), de Burdeos ... (*Op* 29-3-1898), de Alicante y Valencia ... (*Op* 27-1-1899), para Rouen, (via Alicante) ... (*Op* 10-9-1899).

CONSIGLIO GALATOLA CORBETA ITALIANA: de Cette … (*PT* 12-2-1889), para Nueva York … (*PT* 9-3-1889).

CONSIGLIO GALEOTA Vegeu: *Consiglio Galatola*

CONSOLACIÓN, la / Ø LLAGUT: para Barcelona ... (*DT* 10-9-1863), de Isla Cristina ... (*DT* 8-9-1863), de Alicante ... (*DT* 6-6-1864), de Barcelona... (*DT* 28-2-1864), para Isla Cristina ... (*DT* 10-3-1864), para Barcelona ... (*DT* 1-2-1865), de Cartaya, Cádiz, Cartagena y Valencia ... (*DT* 31-1-1865), para Ayamonte ... (*DT* 31-8-1866), para Ayamonte ... (*DT* 12-2-1867), para Barcelona ... (*DT* 10-1-1867), de Cadiz y Valencia ... (*DT* 23-10-1867), de Cartagena ... (*DT* 6-6-1867), de Isla Cristina y Almeria ... (*DT* 9-1-1867), para Ayamonte ... (*DT* 2-9-1868), de Isla Cristina, Aguilas, Cartagena, Denia y Valencia ... (*DT* 2-8-1868), de Isla Cristina, Almeria y Alicante ... para Barcelona ... (*DT* 15-9-1869), de Barcelona ... (*Tarr* 25-8-1870), de Cartaya y Alicante ... (*Tarr* 18-8-1870), de Isla Cristina y Aguilas ... (*Tarr* 3-6-1870), para Barcelona … (*BOT* 16-2-1871), para Cartaya … (*Tarr* 17-3-1871), de Isla Cristina, Cadiz y Valencia … (*Tarr* 10-2-1871), de Isla Cristina y Alicante ... (*DT* 31-8-1875), de Isla Cristina, Almeria y Valencia ... (*DT* 22-8-1877), para Rosas ... (*DT* 26-8-1877), para Ayamonte ... (*DT* 1-9-1881), para Cartaya ... (*DT* 9-6-1881), de Denia ... (*DT* 26-8-1881), para Palma de Mallorca ... (*DT* 11-12-1881), de Velez ... (*DT* 8-12-1881), para Cadiz ... (*DT* 21-3-1882), de Valencia ... (*DT* 11-3-1882), para Cadiz ... (*DT* 22-6-1883), de Denia ... (*DT* 19-6-1883), para Valencia … (*Op* 29-8-1886), TARTANA ANGLESA: de Mallorca ... (*DT* 5-10-1809).

CONSORZIO POLLACRA ITALIANA: de Liorna y Boue ... (*DT* 27-3-1868).

CONSTANCE BERGANTÍ GOLETA ANGLÈS: de Swansea ... (*DT* 17-8-1868), para Villanueva ... (*DT* 20-8-1868), VAPOR NORUEC: de Cardiff ... (*Op* 30-11-1900).

CONSTANCIA, la / Ø BALANDRA: de Alicante y Denia … (*Tarr* 12-11-1871), para Barcelona … (*Tarr* 12-11-1871), de Alicante y San Carlos ... (*DT* 1-2-1873), para Palamós ... (*DT* 2-2-1873), de Alicante ... (*DT* 3-4-1875), para Barcelona ... (*DT* 6-4-1875), para Alicante ... (*DT* 29-3-1876), de Barcelona ... (*DT* 28-3-1876), para Alicante ... (*DT* 6-2-1877), de Barcelona ... (*DT* 2-2-1877), para Alicante … (*DT* 11-8-1878), de Barcelona … (*DT* 9-8-1878), para Alicante ... (*DT* 23-6-1880), para Algeciras ... (*PT* 30-10-1887), de Barcelona … (*Op* 30-10-1889), para Sitges … (*Op* 1-11-1889), de Torrevieja … (*Pr*

27-7-1889), BERGANTÍ ESPANYOL: para Liverpool ... (*FarF* 25-3-1846), CORBETA: para Buenos Aires ... (*Tarr* 21-3-1872), de Palma de Mallorca ... (*Tarr* 21-3-1872), para Barcelona ... (*DT* 7-8-1873), de Nueva Orleans ... (*DT* 6-8-1873), para Barcelona ... (*Pr* 30-12-1890), de Cardiff ... (*Pr* 30-12-1890), FRAGATA GALLEGA: de Vigo ... (*DT* 28-2-1811), LLAGUT: para Barcelona ... (*DT* 22-6-1862), para Málaga ... (*DT* 9-7-1862), de Velez Malaga ... (*DT* 19-6-1862), de Cádiz y Valencia ... (*DT* 22-1-1863), para Barcelona ... (*DT* 5-5-1864), de Cádiz ... (*DT* 8-7-1864), de Cartagena y Alicante ... (*DT* 2-5-1864), para Valencia ... (*DT* 10-7-1864), de Barcelona... (*DT* 22-12-1865), de Cadiz y Cartagena ... (*DT* 4-5-1865), para Valencia ... (*DT* 13-5-1865), de Barcelona ... (*DT* 2-9-1866), para Cadiz ... (*DT* 6-1-1866), de Mahon ... (*DT* 13-4-1866), de Sevilla y Vinaroz ... (*DT* 14-2-1866), para Valencia ... (*DT* 17-2-1866), de Barcelona ... (*DT* 3-10-1867), para Sevilla ... (*DT* 22-3-1867), de Tossa ... (*DT* 4-2-1867), para Sevilla ... (*DT* 29-8-1868), de Tosa ... (*DT* 15-8-1868), de Vendrell ... (*DT* 22-12-1868), de Barcelona ... (*DT* 25-9-1869), de Estepona y Malaga ... para Port-Vendres ... (*DT* 2-6-1869), de Génova, Cistad, Port de Bouc y Rosas ... (*DT* 15-2-1869), de Puerto de la Selva y Cadaqués ... (*DT* 22-6-1869), para Sevilla ... (*DT* 28-2-1869), de Barcelona ... (*Tarr* 15-1-1870), para Malaga ... (*Tarr* 1-9-1870), para Sevilla ... (*DT* 8-2-1870), para Cadiz … (*BOT* 25-6-1871), de Rosas … (*Tarr* 30-5-1871), para Villanueva … (*BOT* 1-6-1871), para Malaga ... (*Tarr* 21-4-1872), de Rosas ... (*Tarr* 18-3-1872), de Alicante ... (*DT* 5-2-1873), para Malaga ... (*DT* 4-4-1873), para Port-vendres y Rosas ... (*DT* 4-6-1874), de Barcelona ... (*DT* 8-12-1875), para Cadiz ... (*DT* 24-12-1875), para Estopona ... (*DT* 12-8-1875), de Tossa ... (*DT* 11-8-1875), de Barcelona ... (*DT* 13-6-1876), para Málaga ... (*DT* 29-6-1876), para Málaga ... (*DT* 29-11-1877), de Rosas ... (*DT* 6-11-1877), para Villanueva ... (*DT* 14-11-1877), de Cette … (*Op* 28-4-1878), para Malaga … (*Op* 28-6-1878), de Barcelona … (*DT* 25-11-1879), para Estepona … (*DT* 22-8-1879), para Malaga … (*DT* 25-12-1879), de Port-vendres … (*DT* 12-9-1879), de Torrevieja ... (*DT* 5-5-1891), de Torrevieja ... (*Op* 17-7-1896), para Cartagena ... (*Op* 27-7-1897), de Torrevieja ... (*Op* 16-1-1897), para Cartagena ... (*Op* 29-4-1899), de Torrevieja y Santa Pola ... (*Op* 18-4-1899), LLAGUT ESPANYOL: de Torrevieja ... (*Op* 25-7-1899), PAILEBOT: de Huelva ... (*DT* 23-1-1894), POLLACRA: para Barcelona ... (*DT* 25-1-1894).

CONSTANT BERGANTÍ FRANCÈS: de Cardiff … (*BOT* 8-6-1871), para Palma de Mallorca … (*BOT* 11-6-1871).

CONSTANTIA VAPOR RUS: de Havre … (*PL* 4-3-1892).

CONSTANTIN LLAGUT FRANCÈS: de Cette ... (*DMAN* 1-1-1859), VAPOR FRANCÈS: de Malaga … (*Op* 29-6-1878), de Argel y Cartagena ... (*DT* 13-4-1880).

CONSTANTINO Vegeu: *Costantino*

CONSTANTINO Y SANTA ELENA POLLACRA OTOMANA: de Alicante ... (*DT* 7-12-1809).

CONSTANTINOS -κωνσταντινος- Vegeu: *Costantino*

CONSTITUCIONAL VAPOR: de Newcastle ... (*Op* 28-11-1893).

CONSUELO BALANDRA: de Castellon ... (*DT* 4-3-1874), para Barcelona ... (*Pr* 1-6-1890), de Maza-

rron ... (*Pr* 30-5-1890), para Barcelona ... (*DT* 21-8-1891), de Garrucha ... (*DT* 20-8-1891), para Rosas ... (*Op* 10-6-1891), para Barcelona … (*PL* 14-4-1892), de Marsella … (*PL* 12-4-1892), de Mazarron … (*PL* 22-7-1892), de Mazarron ... (*DT* 11-4-1893), para Barcelona ... (*DT* 25-1-1894), de Garrucha ... (*Op* 10-4-1894), de Mazarron ... (*DT* 24-1-1894), para Barcelona ... (*Op* 13-6-1895), de Mazarron ... (*Op* 13-6-1895), de Aguilas ... (*Op* 18-4-1896), para Barcelona ... (*Op* 19-4-1896), de Mazarron ... (*Op* 19-9-1896), para Barcelona ... (*Op* 14-9-1897), de Mazarron ... (*Op* 14-9-1897), de San Carlos ... (*Op* 24-11-1897), para Barcelona ... (*Op* 2-2-1898), de Mazarron ... (*Op* 1-2-1898), para Barcelona ... (*Op* 7-2-1899), de Mazarrón ... (*Op* 7-2-1899), BERGANTÍ GOLETA: de Alesund ... (*DT* 8-7-1862), para Barcelona ... (*DT* 9-7-1862), para Barcelona ... (*DT* 6-9-1863), de Cristiansund y Rivadeo ... (*DT* 1-9-1863), de Barcelona ... (*DT* 17-7-1867), de Ibiza … (*Op* 4-10-1879), para Ibiza ... (*DT* 14-12-1881), de Marsella ... (*DT* 6-12-1881), de Ibiza ... (*DT* 27-3-1883), CORBETA: para San Carlos ... (*Op* 21-11-1897), GOLETA: para Ibiza … (*DT* 21-10-1879), GOLETA RUSSA: para Christiansund ... (*Merc* 30-10-1888), LLAGUT: de Garrucha y Mazarron ... (*DT* 11-4-1855), de Garrucha, Mazarron y Cartagena ... (*DMAN* 6-6-1857), para Barcelona ... (*DMAN* 5-4-1859), de Benicarló ... (*DMAN* 27-3-1859), de Tortosa ... (*DMAN* 4-4-1859), de Vinaroz ... (*DMAN* 17-4-1859), para Barcelona ... (*DT* 26-5-1861), para Rosas ... (*DT* 26-6-1861), de Tortosa ... (*DT* 6-2-1861), de Valencia y Cullera ... (*DT* 25-6-1861), para Barcelona ... (*DT* 8-5-1862), de Tortosa ... (*DT* 7-5-1862), de Valencia ... (*DT* 7-1-1862), de Alfaques ... (*DT* 1-11-1863), para Barcelona ... (*DT* 21-1-1863), de Mazarron ... (*DT* 18-1-1863), de Tortosa ... (*DT* 29-3-1863), de Valencia ... (*DT* 25-1-1863), de Alfaques ... (*DT* 10-11-1864), para Barcelona ... (*DT* 28-3-1864), para Benicarló ... (*DT* 7-4-1864), de Cartagena ... (*DT* 21-8-1864), de Garrucha y Mazarron ... (*DT* 8-5-1864), de Santa Pola ... (*DT* 26-8-1864), de Tortosa ... (*DT* 26-1-1864), de Valencia ... (*DT* 23-1-1864), para Villanueva... (*DT* 28-2-1864), de Barcelona ... (*DT* 6-4-1865), de Garrucha y Mazarron ... (*DT* 12-5-1865), de Tortosa ... (*DT* 14-1-1865), de Valencia ... (*DT* 10-1-1865), de Alfaques ... (*DT* 17-10-1866), para Barcelona ... (*DT* 19-10-1866), de Cullera ... (*DT* 21-7-1866), de Garrucha ... (*DT* 19-10-1866), de Mazarron ... (*DT* 1-3-1866), de Tortosa ... (*DT* 26-1-1866), para Valencia ... (*DT* 3-1-1866), para Villanueva ... (*DT* 16-5-1866), de Alfaques ... (*DT* 16-4-1867), de Alicante ... (*DT* 8-11-1867), para Almeria ... (*DT* 1-12-1867), para Barcelona ... (*DT* 6-4-1867), de Cullera ... (*DT* 5-6-1867), de Garrucha, Aguilas y Mazarron ... (*DT* 5-4-1867), para Tortosa ... (*DT* 21-7-1867), para Valencia ... (*DT* 6-1-1867), para Villanueva ... (*DT* 5-9-1867), de Vinaroz ... (*DT* 8-11-1867), para Barcelona ... (*DT* 18-1-1868), de Cullera ... (*DT* 10-3-1868), de Garrucha y Mazarrón ... (*DT* 27-10-1868), de Marsella y Cette ... (*DT* 7-2-1868), de Tortosa ... (*DT* 25-8-1868), para Valencia ... (*DT* 15-2-1868), para Barcelona ... (*DT* 3-12-1869), de Burriana ... para Genova ... (*DT* 18-7-1869), de Liorna y Bouc ... (*DT* 4-9-1869), para Malaga ... (*DT* 4-9-1869), de Tortosa ... (*DT* 5-12-1869), para Almeria ... (*Tarr* 17-9-1870), para Barcelona ... (*DT* 20-2-1870), de Garrucha, Aguilas, Mazarron y Valencia ... (*DT* 18-2-1870), de Isla Cristina y Vinaroz ... (*Tarr* 21-8-1870), de Vendrell ... (*DT* 9-2-1870), para Barcelona … (*Tarr* 19-8-1871), para Cadiz …

(*BOT* 7-6-1871), de Garrucha y Mazarron … (*Tarr* 16-5-1871), de Vinaroz … (*BOT* 4-6-1871), para Alicante ... (*DT* 3-9-1873), de Almeria, Garrucha, Mazarron ... (*DT* 7-4-1873), para Barcelona ... (*DT* 23-1-1873), de Isla Cristina, Cartagena y Valencia ... (*DT* 24-1-1873), de Palamós ... (*DT* 18-3-1873), para Sevilla ... (*DT* 28-3-1873), para Vinaroz ... (*DT* 18-9-1873), para Barcelona ... (*DT* 19-2-1874), de Isla Cristina, Cartagena y Valencia ... (*DT* 19-4-1874), de Alicante ... (*DT* 27-4-1875), para Ayamonte ... (*DT* 11-3-1875), para Barcelona ... (*DT* 17-1-1875), de Benicarló ... (*DT* 23-3-1875), de Isla Cristina, Almeria y Valencia ... (*DT* 2-3-1875), de Garrucha y Mazarron ... (*DT* 17-6-1875), de Málaga y Cartagena ... (*DT* 14-12-1875), de Tortosa ... (*DT* 17-1-1875), de Vinaroz ... (*DT* 23-10-1875), para Ayamonte ... (*DT* 27-8-1876), para Barcelona ... (*DT* 26-9-1876), para Benicarló... (*DT* 28-1-1876), de Isla Cristina y Alicante ... (*DT* 18-8-1876), para Ayamonte ... (*DT* 28-3-1877), de Barcelona ... (*DT* 22-2-1877), de Garrucha y Mazarron ... (*DT* 8-11-1877), de Isla Cristina, Cádiz y Valencia ... (*Op* 27-2-1877), de Garrucha y Mazarron … (*DT* 23-1-1878), para Tortosa … (*DT* 24-2-1878), para Barcelona … (*DT* 22-10-1879), de Mazarron ... (*Op* 22-10-1880), de Mazarron ... (*Op* 1-2-1881), de Barcelona ... (*DT* 7-3-1882), de Cullera ... (*DT* 19-9-1882), de Mazarron ... (*DT* 27-9-1882), para Valencia ... (*DT* 20-9-1882), para Barcelona ... (*DT* 25-3-1883), para Mazarron ... (*DT* 5-7-1883), de Mazarron ... (*Op* 19-7-1884), para Barcelona … (*Op* 28-3-1885), de Garrucha … (*Op* 25-3-1885), de Mazarron … (*DT* 6-10-1885), para Barcelona … (*Op* 10-1-1886), de Garrucha y Mazarron ... (*PT* 27-3-1887), de Burriana ... (*Op* 15-11-1894).

CONSUL PARRY BERGANTÍ PRUSSIÀ: de Newport ... (*DT* 1-2-1863), para Torrevieja ... (*DT* 15-2-1863).

CONTAURIE GOLETA FRANCESA: para Almeria ... (*DT* 12-11-1864).

CONTE GHEZZA SZAPARY CORBETA AUSTRO-HONGARESA: de Nueva York ... (*DT* 6-6-1882), para Portmany ... (*DT* 28-6-1882).

COPIA VAPOR ANGLÈS: de Burriana ... (*DT* 17-3-1880).

COQUET VAPOR ANGLÈS: para Huelva ... (*Op* 5-8-1882).

COQUETTE GOLETA DE VAPOR DE GUERRA ANGLESA: de Barcelona ... (*DT* 22-8-1875), para Valencia ... (*DT* 24-8-1875), de San Carlos ... (*DT* 8-2-1876), para Barcelona ... (*DT* 15-2-1876).

CORAGGIO BERGANTÍ ITALIÀ: de Génova ... (*DT* 1-4-1877), para Rio de la Plata ... (*DT* 24-4-1877).

CORALIE, le GOLETA FRANCESA: de Almeria ... (*DT* 16-10-1827), para Marsella ... (*DT* 17-10-1827).

CORAZÓN DE JESÚS XABEC: de Marsella ... (*DT* 9-8-1876), para Soller ... (*DT* 12-8-1876), para Soller ... (*DT* 5-7-1882), para Valencia ... (*DT* 22-1-1882), para Jabea ... (*DT* 12-4-1883), para Marsella ... (*Op* 15-7-1899), de Valencia ... (*Op* 15-7-1899).

CORCEL LLAGUT: de Malgrat ... (*DMAN* 1-11-1857), de Barcelona ... (*DMAN* 4-2-1859), de Malgrat ... (*DMAN* 1-1-1859), para Blanes ... (*DT* 18-4-1861), de Malgrat y Barcelona ... (*DT* 23-3-1861), para Benicarló ... (*DT* 18-1-1862), de Malgrat ... (*DT* 16-1-1862), de Barcelona ... (*DT* 22-3-1863), para La Escala ... (*DT* 26-6-1863), para Malgrat ... (*DT* 1-1-1863), de San Feliu de Guixols ... (*DT* 20-10-

1863), para Malgrat ... (*DT* 6-1-1864), para Palamós ... (*DT* 15-10-1864), de San Feliu de Guixols ... (*DT* 1-1-1864), para Benicarló ... (*DT* 4-2-1865), de Lloret ... (*DT* 16-10-1865), de Malgrat ... (*DT* 31-1-1865), de San Feliu de Guixols ... (*DT* 22-2-1865), para Sitges ... (*DT* 7-7-1865), de Malgrat y Palamos ... (*DT* 16-1-1866), para Villanueva ... (*DT* 23-5-1866), de Malgrat ... (*DT* 12-2-1867), de Pollensa … (*DT* 7-5-1878), para Tortosa … (*DT* 15-5-1878), para Barcelona … (*DT* 13-2-1879), de Pollensa … (*DT* 2-2-1879).

CORDELERA BERGANTÍ GOLETA: de Santander y Ferrol ... (*DT* 31-5-1862), POLLACRA GOLETA: para Santander ... (*DT* 22-6-1862), de Barcelona ... (*DT* 31-5-1866), de Bergen y Cartagena ... (*DT* 1-11-1866), para Luarca ... (*DT* 7-6-1866), de Cristiansund ... (*DT* 13-10-1867), para Luarca ... (*DT* 22-10-1867).

COREBO SECONDO POLLACRA ITALIANA: para Rio de la Plata ... (*DT* 6-9-1867), de Cagliari … (*DT* 17-1-1879), POLLACRA BARCA ITALIANA: de Genova y Mahon ... (*DT* 25-8-1867).

CORENNIE Fou publicat, a l'anterior volum, seguint les fonts documentals, com *Coremice*; les fonts periodístiques recullen una grafia diferent i li assignen la bandera anglesa.

CORFITZ BECK-FRIIS VAPOR SUEC: de Benicarló ... (*DT* 16-2-1884).

CORIANO QUETX: de Barcelona ... (*DMAN* 16-8-1856), para la Coruña ... (*DMAN* 20-8-1856).

CORINA BERGANTÍ: de Cagliari ... (*DT* 11-8-1874), para Castellamare ... (*DT* 16-4-1875), de Civitavecchia y Vendrell ... (*DT* 27-3-1875), para Ibiza ... (*DT* 25-7-1875), de Marsella ... (*DT* 24-8-1876), BERGANTÍ ESPANYOL: para Barcelona ... (*DT* 19-6-1861), BERGANTÍ GOLETA: de Ibiza … (*DT* 3-10-1878), de Valencia ... (*DT* 11-11-1881), PAILEBOT FRANCÈS: de Argel y Palma de Mallorca ... (*DT* 9-4-1869), de Argel ... (*Tarr* 7-5-1872), para Cartagena ... (*Tarr* 20-5-1872), de Argel ... (*DT* 10-3-1875), para Ciudadela ... (*DT* 25-11-1876), de Nemours ... (*DT* 16-11-1876), para Ciudadela … (*DT* 5-4-1879), de Marsella … (*DT* 15-6-1879), de Palma de Mallorca … (*DT* 18-3-1879), POLLACRA GOLETA: de Cadaqués ... (*DT* 2-5-1863), para Santander ... (*DT* 14-5-1863), de Cadaqués ... (*DT* 6-8-1864), para Génova ... (*DT* 11-8-1864), de Cadaqués ... (*DT* 9-5-1866), de Ferrol, Muros, Malaga y Alicante ... (*DT* 17-3-1866), para Genova ... (*DT* 13-5-1866), para Puerto de la Selva ... (*DT* 21-3-1866), de Cadaqués ... (*DT* 12-7-1869), de Cadaqués ... (*BOT* 7-12-1870), de Cadiz y Almeria ... (*Tarr* 7-4-1870), para Santander ... (*BOT* 7-12-1870), de Barcelona ... (*DT* 16-5-1874), de Civitavecchia ... (*DT* 26-7-1874), para Genova ... (*DT* 23-5-1874), para Torrevieja ... (*DT* 9-8-1874), para Marsella … (*Op* 13-10-1878), VAPOR FRANCÈS: de Barcelona ... (*DT* 4-12-1884).

CORINNE Vegeu: *Corina*

CORINO POLLACRA GOLETA: para Barcelona … (*DT* 22-1-1878) -el capità és diferent de la pollacra goleta Corina-.

CORINTHIA VAPOR ANGLÈS: de Denia ... (*DT* 30-9-1891), para Nueva York ... (*DT* 30-9-1891), de Newcastle ... (*DT* 23-10-1891), de Barcelona … (*DT* 1-1-1892), para Burriana y Bristol … (*DT* 1-1-1892), de Marsella … (*DT* 28-6-1892), de Denia ... (*Op* 8-10-1896), de Marsella y Barcelona ... (*Op* 29-

9-1897), para Hull ... (*Op* 23-7-1899), de Newcastle: ... (*Op* 18-7-1899).

CORNELIA VAPOR ANGLÈS: para Huelva ... (*PL* 16-6-1893), para Denia ... (*Op* 17-10-1894), de Oporto ... (*Op* 16-10-1894).

CORNELIUS Vegeu: *Cornelia*

CORNELIUS BAKKER GOLETA HOLANDESA: para Londres ... (*DT* 7-7-1875), de Necastle ... (*DT* 12-6-1875).

CORNELL FRAGATA DE GUERRA: de Valencia ... (*DM* 5-2-1814).

CORNUBIA BALANDRA ANGLESA: de Cardiff ... (*DT* 13-6-1861), para Pomeron ... (*DT* 19-6-1861), BERGANTÍ GOLETA ANGLÈS: de Newport ... (*DT* 16-9-1868), para Villanueva ... (*DT* 19-9-1868).

CORNUVIA Vegeu: *Cornubia*

COROMANDEL CORBETA FRANCESA: de Marsella ... (*DMAN* 19-7-1859), para Montevideo y Buenos Ayres ... (*DMAN* 13-8-1859), para Buenos Ayres ... (*DT* 4-5-1861), de Marsella ... (*DT* 15-4-1861).

CORONET VAPOR ANGLÈS: para Poti ... (*DT* 9-6-1893).

CORREO DE ALICANTE LLAGUT: de Alicante … (*Op* 22-2-1878), para Barcelona … (*Op* 22-2-1878), VAPOR: de Barcelona ... (*DT* 6-10-1874), de Alicante ... (*DT* 30-5-1876 -suposem que hi ha alguna errada en el tipus de vaixell, perquè el capità i el tonatge és el mateix que el del llagut de 1878-, de Alicante … (*DT* 2-1-1879).

CORREO DE CARTAGENA VAPOR: para Alicante ... (*DT* 22-11-1881), de Alicante ... (*Op* 16-4-1882), para Alicante ... (*Merc* 28-12-1888), para Vinaroz ... (*DT* 28-10-1888), de Barcelona …(*PT* 8-1-1889), para Alicante ... (*Pr* 24-2-1890), para Barcelona ... (*Merc* 11-3-1890), para Cette ... (*Pr* 20-11-1890), de Ibiza ... (*Merc* 14-12-1890), para Alicante ... (*Op* 15-8-1891), de Barcelona … (*PL* 5-5-1892), para Barcelona ... (*Pr* 16-1-1891), de Ibiza ... (*Pr* 4-1-1891), para Vinaroz ... (*DT* 11-9-1891), para Alicante ... (*CP* 3-11-1893), de Marsella ... (*DT* 23-11-1893), para Barcelona ... (*DT* 28-1-1893), para Gandia ... (*DT* 20-10-1893), para Alicante … (*DT* 27-2-1894), para Barcelona ... (*Op* 1-1-1895),para Vinaroz ... (*Op* 3-4-1895), para Barcelona ... (*Op* 19-6-1897), de Cette ... (*Op* 1-1-1899), para Ibiza ... (*Op* 28-6-1899), para Niza ... (*Op* 3-1-1899), de Barcelona … (*DC* 12-1-1900), VAPOR ESPANYOL: de Cette ... (*DT* 2-3-1899).

CORREO DE SÈTE VAPOR: de Barcelona ... (*DT* 19-11-1873), para Cette ... (*DT* 20-11-1873), para Barcelona ... (*DT* 4-9-1877), de Cette ... (*Op* 11-12-1877), de Marsella y Rosas ... (*DT* 4-9-1877), de Barcelona … (*DT* 27-1-1878), de Portvendres … (*DT* 12-3-1878), de Rosas … (*DT* 24-10-1878), de Barcelona ... (*DT* 15-1-1880), de Barcelona … (*Pr* 19-6-1889), de Barcelona ... (*Pr* 11-2-1890), de Barcelona … (*PL* 13-4-1892), de Barcelona ... (*DT* 22-2-1893), de Barcelona ... (*DT* 12-1-1894).

CORREO SAN ANTONIO LLAGUT CATALÀ: de Badalona ... (*DT* 5-9-1822), de Badalona ... (*DT* 12-9-1822), de Barcelona ... (*AT* 13-1-1823).

CORRIB BERGANTÍ GOLETA ANGLÈS: de Newport, Cork y Mahon ... (*DT* 10-7-1866), para Pomaron ... (*DT* 22-7-1866).

CORRIENTES BERGANTÍ GOLETA AMERICÀ: de Nueva York ... (*DT* 26-8-1868).

CORRIERE POLLACRA ITALIANA: para Cartagena ... (*DT* 19-5-1874), de Messina ... (*DT* 30-4-1874).

CORSAIR VAPOR ANGLÈS: de Alicante ... (*DT* 4-2-1880).

CORSICAN VAPOR ANGLÈS: de Gibraltar ... (*DT* 18-1-1883).

CORSO GOLETA DE GUERRA: del crucero ... (*DMAN* 8-3-1859).

CORTÉS LLAGUT: de Barcelona ... (*DT* 20-7-1867), PAILEBOT: de Liverpool ... (*DT* 28-1-1870), para Londres ... (*DT* 28-1-1870), VAPOR: para Liverpool ... (*DT* 20-7-1867), para Barcelona ... (*DT* 6-2-1868), para Londres ... (*DT* 28-4-1868), de Liverpool y Valencia ... (*DT* 6-2-1868), de Marsella ... (*DT* 22-2-1868), de Barcelona ... (*DT* 14-4-1869), para Liverpool ... (*DT* 3-12-1869), para Londres ... (*DT* 17-4-1869), de Marsella ... (*DT* 9-6-1869), de Santander ... (*DT* 2-12-1869), de Liverpool y Malaga ... (*Tarr* 31-10-1870), de Londres ... (*Tarr* 14-4-1870), para Liverpool ... (*Tarr* 14-4-1870), de Barcelona … (*BOT* 25-2-1871), para Cardiff … (*Tarr* 16-10-1871), de Ibraile … (*Tarr* 25-10-1871), para Liverpool … (*Tarr* 16-5-1871), para Londres … (*BOT* 26-2-1871), Barcelona ... (*Tarr* 21-3-1872), para Londres ... (*Tarr* 21-3-1872), de Barcelona … (*DT* 16-9-1885), de Barcelona … (*DT* 20-1-1886), para Montevideo … (*Op* 9-11-1886), de Barcelona ... (*PT* 12-3-1887), para Montevideo, Buenos Aires y Rosario de Santa Fe ... (*PT* 29-11-1887), de Alicante ... (*DT* 5-5-1888), de Barcelona ... (*PT* 4-3-1888), de Marsella ... (*DT* 15-9-1888), para Rio de la Plata ... (*DT* 9-5-1888), de Barcelona … (*PT* 7-2-1889), para Montevideo y Rosario de Santa Fe … (*PT* 8-2-1889), para Rio de la Plata … (*Pr* 9-6-1889), para Amberes ... (*Pr* 13-5-1890), de Barcelona ... (*Pr* 13-5-1890), de Benicarlo ... (*DT* 9-3-1890), para Montevideo ... (*Pr* 16-7-1890), para Barcelona ... (*Pr* 28-4-1891), de Genova ... (*DT* 12-9-1891), para Hamburgo ... (*PL* 14-11-1891), para Barcelona … (*Merc* 3-3-1892), de Alicante ... (*DT* 8-12-1893), de Barcelona ... (*DT* 1-8-1893), para Hamburgo ... (*DT* 30-9-1893), de Amberes ... (*Op* 21-11-1894), de Barcelona ... (*Op* 13-5-1894), para Javea ... (*Op* 22-11-1894), de Barcelona ... (*Op* 13-1-1895), para Valencia ... (*Op* 17-1-1895), de Alicante ... (*Op* 25-4-1897), de Barcelona ... (*Op* 23-2-1897), de Cartagena ... (*Op* 17-8-1897), de Gandia ... (*Op* 23-6-1897), VAPOR ANGLÈS: de Barcelona ... (*DT* 21-10-1866), para Liverpool ... (*DT* 29-12-1866), para Londres ... (*DT* 24-10-1866), de Amberes ... (*Op* 10-2-1899), de Lisboa y Barcelona ... (*Op* 25-7-1899), para Londres ... (*Op* 12-2-1899), de Barcelona … (*Op* 23-5-1900), de Marsella … (*Op* 14-2-1900), para Hamburgo … (*Op* 14-2-1900).

CORUÑÉS POLLACRA GOLETA: de Vinaroz ... (*DT* 2-2-1864), de Barcelona ... (*DT* 30-8-1866), para Santander ... (*DT* 5-9-1866), de Coruña ... (*DT* 18-7-1867), de Barcelona ... (*DT* 1-12-1868), de Coruña, Cadiz y Valencia ... (*DT* 8-1-1868), de Malaga ... (*DT* 11-6-1868), para Santander ... (*DT* 9-2-1868), de Ferrol y Cadiz ... para Barcelona ... (*DT* 10-9-1869), para Santander ... (*DT* 15-4-1869), de Coruña, Ferrol y Valencia ... (*DT* 2-4-1870), para Santader ... (*Tarr* 27-4-1870), de Barcelona … (*Tarr* 4-12-1871), para Santander … (*Tarr* 11-12-1871), de Barcelona ... (*DT* 21-3-1874), para Santander ... (*DT* 28-3-1874).

CORUÑESA Vegeu: *Coruñés*

CORVINA LLAGUT: de Valencia ... (*DT* 7-1-1863).

COSMOPOLIT VAPOR ALEMANY: de Benicarló ... (*DT* 22-11-1882), para Benicarló ... (*DT* 16-1-1883).

COSMOPOLITA BALANDRA: para Denia ... (*DT* 4-3-1874), de Alicante y Denia ... (*DT* 5-9-1876), para Barcelona ... (*DT* 8-9-1876).

COSTANTE BERGANTÍ GOLETA ITALIÀ: de Isla de Elba y Longona ... (*DT* 22-10-1862), para Civitavechia ... (*DT* 12-11-1862), BERGANTÍ GOLETA SARD: de Barcelona y Villanueva ... (*DT* 19-10-1827), para Marsella ... (*DT* 26-10-1827), para Liorna ... (*DT* 18-4-1861), LLAGUT: de Marsella ... (*DT* 1-4-1866), para Valencia ... (*DT* 5-4-1866), de Marsella y Barcelona ... (*DT* 28-1-1873), para Valencia ... (*DT* 1-2-1873), de Cette ... (*DT* 20-1-1874), para Santa Pola ... (*DT* 22-2-1874), para Valencia ... (*DT* 21-1-1874), de Marsella ... (*DT* 7-5-1876), para Valencia ... (*DT* 12-5-1876), de Marsella ... (*DT* 19-6-1877), para Soller ... (*DT* 21-6-1877), para San Carlos … (*PT* 27-3-1889), de Torrevieja … (*PT* 16-3-1889), POLLACRA GOLETA ITALIANA: de Cette ... (*DT* 10-11-1863), de Longone, Liorna y Barcelona ... (*DT* 28-9-1863), POLLACRA GOLETA TOSCANA: de Civitavecchia, Portoferrajo, Savone y Bone ... (*DMAN* 20-4-1857), para Malta ... (*DMAN* 8-7-1857), para Messina ... (*DMAN* 29-4-1857), POLLACRA GOLETA SARDA: de Portoferrajo y Marsella ... (*DT* 23-3-1861), VAPOR ITALIÀ: para Barcelona ... (*Op* 23-4-1897), de Berdianska y Messina ... (*Op* 22-4-1897).

COSTANTINO BERGANTÍ GREC: de Ibraile, Constantinopla, Messina y Tolon ... (*DT* 22-1-1870), BERGANTÍ GOLETA: de Barcelona ... (*DT* 8-10-1864), para Luarca ... (*DT* 22-10-1864), para Barcelona ... (*DT* 24-11-1866), de Cristiansund y Vigo ... (*DT* 24-11-1866), CORBETA ITALIANA: de Genova ... (*DT* 10-7-1864), para Rio de la Plata ... (*DT* 17-7-1864), de Génova ... (*DT* 8-5-1865), para el Rio de la Plata ... (*DT* 21-5-1865), POLLACRA GREGA: de Constantinopla y Messina ... (*DT* 2-6-1869), de Constantinopla, Dardanelli y Messina ... (*Tarr* 9-5-1870), de Mahon ... (*Tarr* 30-9-1870), de Taganrog y Constantinopla ... (*Tarr* 13-9-1870), POLLACRA GOLETA: de Constantinopla ... (*Tarr* 1-6-1870).

COSTANZA GOLETA ITALIANA: para Alicante ... (*DT* 6-12-1893), de Monaco ... (*DT* 6-12-1893).

COSTANZO TITA Malgrat que hi ha dues entrades diferenciades pel gènere del segon nom, el capità de l'embarcació és el mateix. BERGANTÍ GOLETA ITALIÀ: para Monaco ... (*Op* 8-11-1895), de San Remo ... (*Op* 12-10-1895), para Monaco ... (*Op* 4-11-1896), de San Remo ... (*Op* 20-12-1900), GOLETA ITALIANA: de San Remo ... (*Op* 11-10-1896), de Monaco ... (*Op* 22-3-1898), de San Remo ... (*Op* 25-10-1898), POLLACRA GOLETA ITALIANA: de San Remo ... (*Op* 14-11-1897).

COSTANZO TITO Vegeu: *Costanzo Tita*

COUNTESS OF CARNARVON VAPOR ITALIÀ: de Cette ... (*DT* 8-12-1883).

COUNTY OF DURHAM VAPOR ANGLÈS: para Huelva ... (*DT* 16-10-1884).

COUPPA -κουππα- BERGANTÍ GREC: para Taganrog ... (*DT* 31-3-1883).

COURIER CORBETA AMERICANA: de Nueva-York ... (*Tarr* 22-4-1872).

COURLIS POLLACRA FRANCESA: de Marsella ... (*DMAN* 14-11-1857), para Nouvelle ... (*DMAN* 16-12-1857).

COURMER GOLETA HOLANDESA: de Barcelona ... (*DT* 16-2-1862).

COURRIER Vegeu: *Courier*

COVADONGA VAPOR: de Barcelona … (*BOT* 1-1-1871), para Bilbao … (*BOT* 4-1-1871), de Santander … (*Tarr* 14-9-1871), para Barcelona ... (*Tarr* 21-2-1872), para Bilbao ... (*Tarr* 29-2-1872), de Gijon ... (*Tarr* 21-2-1872), para Marsella ... (*Tarr* 23-4-1872), para Barcelona ... (*DT* 9-3-1873), para Bilbao... (*DT* 25-1-1873), de Gijon y escalas ... (*DT* 23-1-1873), de Marsella ... (*DT* 25-7-1873), para Marsella ... (*DT* 7-9-1873), de Santander y escalas ... (*DT* 9-3-1873), de Gijon ... (*DT* 17-2-1874), para Barcelona ... (*DT* 2-2-1875), para Bilbao ... (*DT* 7-2-1875), de Gijon ... (*DT* 11-3-1875), de Marsella ... (*DT* 18-5-1875), de Santander ... (*DT* 2-2-1875), para Barcelona ... (*DT* 8-2-1876), para Bilbao ... (*DT* 18-2-1876), de Gijon ... (*DT* 8-8-1876), para Marsella ... (*DT* 12-4-1876), de Santander ... (*DT* 8-2-1876), para Barcelona ... (*DT* 4-2-1877), para Bilbao ... (*DT* 11-2-1877), de Gijon ... (*DT* 3-2-1877), de Santander ... (*DT* 1-5-1877), para Barcelona … (*DT* 5-2-1878), para Barcelona … (*DT* 19-3-1879), de Gijon … (*DT* 19-3-1879), para Barcelona … (*Op* 9-1-1886), para Barcelona ... (*PT* 29-1-1887), de Vivero ... (*PT* 2-9-1887), para Barcelona ... (*Merc* 2-10-1888), para Barcelona …(*PT* 30-1-1889), para Barcelona ... (*DT* 8-1-1891), para Barcelona … (*PL* 17-1-1892), de Cette ... (*Op* 1-1-1893), de Valencia ... (*Op* 12-10-1894), para Valencia ... (*Op* 1-1-1895).

CRAIGOWL CORBETA ANGLESA: de Leith ... (*DT* 24-2-1875), para Liorna ... (*DT* 3-10-1875), para Montreal ... (*DT* 8-4-1875), de Barcelona ... (*DT* 18-3-1877), para Montreal ... (*DT* 1-4-1877).

CRANE VAPOR ANGLÈS: para Cartagena ... (*Op* 14-12-1895).

CRAWFORD CORBETA ANGLESA: para Cartagena … (*Tarr* 22-10-1871), de Newcastle y Lazareto de Mahon … (*Tarr* 3-10-1871).

CREOLE CORBETA ITALIANA: de Génova ... (*DT* 10-4-1864), para el Rio de la Plata ... (*DT* 21-4-1864), VAPOR ANGLÈS: de Malaga ... (*Op* 28-11-1893).

CRESTA CORBETA ITALIANA: de Licata … (*Merc* 29-2-1892).

CRETE VAPOR ANGLÈS: de Alicante ... (*Merc* 28-9-1888), para Cette ... (*Merc* 3-10-1888), para Barcelona … (*PT* 17-2-1889), de Nantes … (*PT* 17-2-1889), de Castellon ... (*Pr* 16-10-1890).

CRINDAU VAPOR ANGLÈS: para Huelva … (*Eco* 27-6-1886).

CRINTE GOLETA PRUSSIANA: de Swansea y Cartagena ... (*DT* 11-3-1867).

CRISPA CORBETA ANGLESA: para Málaga ... (*DT* 14-2-1865).

CRISTIANA PAILEBOT ITALIÀ: para Civitavecchia ... (*Op* 21-3-1896).

CRISTINA -χριστινα-, la / Ø BERGANTÍ: de Barcelona ... (*DT* 19-2-1865), de Blanes ... (*DT* 10-3-1865), para Veracruz ... (*DT* 24-2-1865), BERGANTÍ GREC: para Taganrog ... (*DT* 15-1-1893), BERGANTÍ ITALIÀ: de Civitavecchia ... (*Op* 14-4-1895) -als diaris *CP* i *DT* entra com pailebot italià-, CORBETA GREGA: de Famagosta ... (*PL* 28-10-1891), para Tagnrog ... (*PL* 15-11-1891), de Burgas … (*DT* 23-12-1892), CORBETA ITALIANA: para Buenos Aires ... (*DT* 1-3-1874), de Messina ... (*DT*

8-2-1874), LLAGUT: de Blanes ... (*DMAN* 17-7-1856), para Rosas ... (*DMAN* 19-7-1856), de Blanes ... (*DMAN* 7-3-1857), de la Escala ... (*DMAN* 17-8-1857), de Benicarló ... (*DMAN* 1-5-1859), de Blanes ... (*DMAN* 16-4-1859), para Rosas ... (*DMAN* 1-5-1859), para Benicarló ... (*DT* 19-4-1861), de Blanes, Barcelona y Vendrell ... (*DT* 18-3-1861), para Tortosa ... (*DT* 3-7-1861), de Blanes ... (*DT* 24-5-1862), de Tortosa ... (*DT* 28-9-1862), para Valencia ... (*DT* 18-1-1862), de Vendrell ... (*DT* 18-1-1862), de Blanes ... (*DT* 8-10-1863), de Tortosa ... (*DT* 27-10-1863), de Blanes y Barcelona ... (*DT* 23-2-1864), para Palamós ... (*DT* 10-7-1864), para Tortosa ... (*DT* 23-2-1864), para Benicarló ... (*DT* 11-5-1865), de Blanes ... (*DT* 10-5-1865), para Tortosa ... (*DT* 12-12-1865), para Benicarló ... (*DT* 19-1-1866), de Blanes ... (*DT* 18-1-1866), de Palamós ... (*DT* 4-6-1866), de Tortosa ... (*DT* 23-6-1866), para Benicarló ... (*DT* 1-3-1867), de Blanes ... (*DT* 26-2-1867), de Tortosa ... (*DT* 1-1-1868), de Blanes ... para Tortosa ... (*DT* 23-2-1869), de Blanes ... (*Tarr* 1-4-1870), de Tortosa ... (*Tarr* 21-9-1870), de Blanes … (*Tarr* 26-3-1871), de Tortosa … (*Tarr* 31-10-1871), de Blanes ... (*Tarr* 1-2-1872), de Tortosa ... (*Tarr* 5-3-1872), de Blanes ... (*DT* 31-1-1873), de Tortosa ... (*DT* 19-8-1873), de Blanes ... (*DT* 30-3-1875), para Tortosa ... (*DT* 4-9-1875), de Blanes … (*DT* 20-6-1878), para Tortosa … (*DT* 20-6-1878), de Blanes ... (*DT* 17-2-1881), de Blanes ... (*DT* 4-1-1882), para Tortosa ... (*DT* 6-1-1882), de Blanes ... (*DT* 15-2-1883), de Gandia … (*Pr* 23-7-1889), PAILEBOT ITALIÀ: para Alicante ... (*DT* 19-8-1882), de Madalena y Bandol ... (*DT* 15-8-1882), para Valencia … (*DT* 17-4-1885), para Alicante ... (*CP* 21-4-1895), POLLACRA GOLETA: de Alemania ... (*Op* 27-5-1896), de Barcelona ... (*Op* 17-1-1896), para Motril ... (*Op* 17-1-1896), de Almeria ... (*Op* 9-2-1897), de Denia y Burriana ... (*Op* 2-4-1897), para San Feliu ... (*Op* 14-2-1897), de Almeria y Valencia ... (*Op* 27-1-1898), para Barcelona ... (*Op* 4-2-1898).

CRISTINO SECONDO CORBETA ITALIANA: para Buenos Ayres ... (*DT* 19-5-1861).

CRISTO LLAGUT: de Malgrat ... (*DT* 28-2-1863).

CRISTOBAL LLAGUT: para Barcelona ... (*DT* 2-12-1862).

CRISTÓBAL COLÓN LLAGUT: de Adra, Motril y Almeria ... (*DT* 15-8-1864), para Barcelona ... (*DT* 17-8-1864), para Barcelona ... (*DT* 14-7-1865), de Motril, Adra y Almeria ... (*DT* 13-7-1865), de Velez Málaga ... (*DT* 10-10-1865), de Malaga, Motril, Adra, Almeria y Vinaroz ... para Barcelona ... (*DT* 30-5-1869), de Almeria ... (*Tarr* 27-6-1870), para Barcelona ... (*Tarr* 15-1-1870), de Malaga ... (*Tarr* 16-4-1870), de Motril, Adra y Vinaroz ... (*DT* 14-1-1870), para Sitges ... (*Tarr* 21-10-1870), de Almuñecar, Motril, Adra, Almeria y Santapola ... (*Tarr* 18-3-1872), para Barcelona ... (*Tarr* 18-3-1872), de Adra y Almeria ... (*DT* 17-5-1873), para Barcelona ... (*DT* 21-5-1873), de Motril, Adra y Almeria ... (*DT* 30-5-1874), de Adra y Almeria ... (*DT* 21-1-1875), para Barcelona ... (*DT* 23-1-1875), de Motril ... (*DT* 8-6-1875), para Barcelona ... (*DT* 13-2-1876), de Motril, Adra y Almeria ... (*DT* 12-2-1876), para Barcelona ... (*DT* 6-2-1877), de Motril, Adra y Almeria ... (*DT* 4-2-1877), de Adra y Almeria … (*DT* 1-3-1878), para Barcelona … (*DT* 2-3-1878), para Barcelona … (*DT* 14-2-1879), de Malaga … (*DT* 13-2-1879) - diferent capità que el llagut *Colon* del 1879-, de Motril … (*DT* 24-6-1879), de Almeria ... (*DT* 8-12-1880),

de Adra y Almeria ... (*DT* 22-6-1882), para Barcelona ... (*DT* 18-4-1882), de Motril ... (*DT* 5-10-1882), de Salobreña ... (*Op* 16-4-1882), para Barcelona … (*Op* 22-5-1886), de Motril … (*Op* 18-5-1886), para Cartagena ... (*Op* 8-3-1894), de San Feliu … (*CP* 3-3-1894), de Barcelona ... (*Op* 16-12-1899), para Nálaga ... (*Op* 16-12-1899), POLLACRA ITALIANA: para Barcelona ... (*DT* 20-9-1865), de Santa Teresa, Gallusa (en la isla de Cerdeña) ... (*DT* 15-9-1865), para Barcelona ... (*DT* 16-1-1868), de Motril y Alfaques ... (*DT* 5-4-1868), de Sevilla, Malaga, Garrucha, Adra y Almeria ... (*DT* 15-1-1868).

CRISTO DE LA PROVIDENCIA LLAGUT: de Adra y Valencia ... (*DT* 8-3-1876), para Valencia ... (*Op* 23-3-1883).

CRISTOFORO COLOMBO CORBETA ITALIANA: para Buenos Aires ... (*DT* 23-4-1875), de Génova ... (*DT* 25-3-1875), POLLACRA GOLETA ITALIANA: para Cagliari ... (*PT* 2-2-1888), de Sardiña ... (*PT* 12-1-1888).

CRONÓMETRO POLLACRA GOLETA: para Barcelona ... (*DT* 20-7-1864), de Montevideo ... (*DT* 15-7-1864).

CROWN PRINCE VAPOR ANGLÈS: de Bari ... (*Op* 1-3-1895).

CRUCIFIJO, el LLAGUT de Mallorca ... (*DT* 8-10-1809).

CRUSOE CORBETA AMERICANA: para Cadiz ... (*DT* 28-1-1863), de Nueva-York ... (*DT* 1-1-1863).

CUARTO LLAGUT: de Villanueva ... (*DT* 7-11-1868), de Villanueva ... (*DT* 23-3-1869), de Villanueva ... (*DT* 7-1-1870), para Valencia … (*Tarr* 15-11-1871), de Villanueva … (*Tarr* 5-2-1871), de Villanueva ... (*Tarr* 2-2-1872), de Villanueva ... (*DT* 27-3-1873), de Villanueva ... (*DT* 20-3-1875), de Villanueva ... (*DT* 8-10-1876), de Villanueva ... (*DT* 20-1-1877), de Barcelona ... (*DT* 28-1-1880), para Ayamonte … (*Op* 5-4-1885), de Villanueva … (*Op* 25-3-1885).

CUATRO AMIGOS LLAGUT: de Ciudadela ... (*DT* 17-12-1862), de Alicante ... (*DT* 27-4-1863), para Ciudadela ... (*DT* 6-5-1863), de Ciudadela ... (*DT* 9-1-1864), de Cartagena ... (*DT* 5-3-1865), para Ciudadela ... (*DT* 18-3-1865), para Alicante ... (*DT* 10-2-1875), de Villanueva ... (*DT* 2-2-1875).

CUATRO DE SETIEMBRE, el MÍSTIC ANGLÈS: de Gibraltar y la Rapita ... (*DT* 11-12-1809).

CUATRO HERMANAS, las BATEU FRANCÈS: para Marsella ... (*DMAN* 28-8-1857) -en aquest cas el bateu francès de 1857, podria ser una mala anotació de *Cuatro Hermanas* per *Cuatro Hermanos*-, LLAGUT: para Barcelona ... (*DT* 26-10-1827), de Cartagena y Denia ... (*DT* 26-10-1827), MÍSTIC GOLETA FRANCÈS: de Arles y Cette ... (*DT* 9-12-1873).

CUATRO HERMANOS, los / Ø BATEU FRANCÈS de Marsella ... (*DMAN* 22-8-1857), de Arles ... (*DT* 9-12-1873), GOLETA AMERICANA: de Boston y Valencia ... (*DT* 26-2-1810), LLAGUT: de Aguilas y Barcelona ... (*DT* 30-11-1864), para Vinaroz ... (*DT* 30-11-1864), de Alicante ... (*DT* 2-5-1865), para Rosas ... (*DT* 2-5-1865), de Malaga, Valencia y Alfaques ... (*DT* 30-10-1866), para Vinaroz ... (*DT* 3-11-1866), de Aguilas ... (*DT* 7-3-1868), de Civitavecchia y Cette ... (*DT* 15-11-1868), de Torrevieja y Alfaques ... (*DT* 25-8-1868), para Vinaroz ... (*DT* 19-11-1868), de Civitavecchia y Marsella ... (*DT* 11-7-1869), de Genova y Porto Maurizio ... (*DT* 30-9-1869), para Vinaroz ... (*DT* 3-10-1869), de Marse-

lla y Cette … (*Tarr* 13-11-1871), para Vinaroz … (*Tarr* 14-11-1871), de Barcelona ... (*DT* 17-2-1873), de Civitavechia y San Rafael ... (*DT* 13-8-1873), de Port de Bouc ... (*DT* 15-6-1873), de Vinaroz ... (*DT* 4-9-1873), de Barcelona... (*DT* 5-2-1875), de Vinaroz ... (*DT* 20-3-1875), para Barcelona ... (*DT* 4-9-1880), de Vinaroz ... (*DT* 2-9-1880), de Barcelona ... (*DT* 19-9-1882), para Vinaroz ... (*DT* 27-9-1882), LLAGUT FRANCÈS: para Burriana ... (*DMAN* 11-5-1857), de Nouvelle ... (*DMAN* 10-5-1857), de Barcelona ... (*DMAN* 4-2-1859), para Vinaroz ... (*DMAN* 4-2-1859), MÍSTIC: para Barcelona ... (*DMAN* 10-6-1857), de Sevilla ... (*DMAN* 9-6-1857), para Alicante ... (*DT* 12-3-1863), de Barcelona ... (*DT* 12-3-1863), MÍSTIC GOLETA: de Barcelona y Vendrell ... (*DT* 1-11-1862), para Sevilla ... (*DT* 14-11-1862), para Barcelona ... (*DT* 10-3-1863), de Sevilla ... (*DT* 9-3-1863), de Aguilas ... (*DT* 30-11-1864), para Barcelona ... (*DT* 18-2-1864), de Sevilla y Cádiz ... (*DT* 17-2-1864), de Barcelona ... (*DT* 12-11-1865), para Sevilla ... (*DT* 18-11-1865), para Barcelona ... (*DT* 28-7-1866), de Sevilla ... (*DT* 23-7-1866), de Almeria y Cartagena ... (*DT* 19-8-1867), de Barcelona ... (*DT* 10-5-1867), para Sevilla ... (*DT* 19-5-1867), para Barcelona ... (*DT* 12-3-1868), para Sevilla ... (*DT* 28-4-1868), de Vendrell ... (*DT* 24-4-1868), PAQUEBOT: para Barcelona ... (*DT* 28-10-1827), de Ibiza ... (*DT* 26-10-1827).

CUATRO SANTOS, los FALUTX: para Blanes ... (*DT* 14-7-1809), LLAGUT: de Denia é Ibisa ... (*DT* 14-6-1810), LLAGUT VALENCIÀ: de Cartagena ... (*DT* 10-7-1809), de Cullera ... (*DT* 20-11-1809), de Mataró ... (*DT* 20-7-1809), de Cartagena y Valencia ... (*DT* 21-2-1810).

CUBA BERGANTÍ ANGLÈS: de Cette ... (*Tarr* 24-9-1870), de Filadelphia ... (*Tarr* 30-9-1870).

CUBA Y CANARIAS BERGANTÍ GOLETA: para Barcelona … (*Op* 23-1-1886).

CUGINI BERGANTÍ ITALIÀ: para Argel ... (*Op* 29-3-1895).

CULMORE VAPOR ANGLÈS: para Malaga … (*Op* 28-6-1878), para Valencia ... (*DT* 30-1-1880), para Londres ... (*DT* 12-4-1881).

CUMBRI GOLETA ANGLESA: de Swansea … (*DT* 23-7-1878).

CUNIÄ BERGANTÍ AMERICÀ: de Mallorca ... (*DT* 31-3-1811).

CUORE BERGANTÍ ITALIÀ: de Barcelona ... (*DT* 29-7-1876), para Nueva York ... (*DT* 10-8-1876), de Marsella … (*DT* 17-5-1878), para Rio de la Plata ... (*DT* 2-9-1881).

CUORE DEGLI AMICI POLLACRA ITALIANA: para Constantinopla ... (*DT* 16-10-1863), de Follonia y Barcelona ... (*DT* 2-10-1863).

CUQUIS PATATXE: para Cádiz ... (*DT* 15-8-1865), de Marsella ... (*DT* 4-8-1865).

CURRA CORBETA: de la Habana ... (*DT* 14-12-1864).

CURRITA LLAGUT: para Ibiza ... (*DMAN* 2-9-1856).

CURRITO EL SEVILLANO MÍSTIC: para Cadiz y Sevilla ... (*DT* 11-4-1855), MÍSTIC GOLETA: para Barcelona ... (*DMAN* 21-1-1859), para Sevilla ... (*DMAN* 6-2-1859), de San Feliu ... (*DT* 12-10-1862), para Sevilla ... (*DT* 24-10-1862), de Málaga y Velez-Málaga ... (*DT* 8-3-1864), para Sevilla ... (*DT* 14-4-1864), de Blanes ... (*DT* 17-10-1865), para Sevilla ... (*DT* 26-10-1865), de Rosas ... (*DT* 26-1-1866), para Sevilla ... (*DT* 4-2-1866), de Palamós ... (*DT* 2-5-

1867), para Sevilla ... (*DT* 3-5-1867), de Palamós ... (*DT* 9-1-1869), para Sevilla ... (*DT* 10-1-1869), de Marsella … (*BOT* 31-1-1871), para Sevilla … (*BOT* 26-2-1871).

CURSE VAPOR ANGLÈS: para Burdeos ... (*DT* 2-6-1882).

CVIET CORBETA AUSTROHONGARESA: para Baltimore ... (*DT* 16-3-1881), de Barcelona ... (*DT* 2-3-1881).

CYBELE VAPOR ANGLÈS: de Cardiff y Barcelona ... (*DT* 5-2-1884), para Londres ... (*DT* 8-2-1884), de Savona ... (*DT* 10-12-1884), de Alicante y Valencia … (*Op* 7-2-1886), para Malta ... (*Op* 28-4-1888), de Malaga ... (*Pr* 30-11-1890), para Bona ... (*Pr* 16-1-1891).

CYGNET VAPOR FRANCÈS: de Barcelona ... (*DT* 21-5-1881), de Marsella ... (*DT* 16-7-1881), de Burdeos ... (*DT* 7-10-1882), para Cette ... (*DT* 8-10-1882), de Ruan y Alicante … (*DT* 29-11-1885), para Ruan … (*Op* 20-10-1886).

CYNTHIA VAPOR ANGLÈS: para Borriana … (*DT* 8-1-1873), para Londres ... (*DT* 20-4-1873), de Swansea ... (*DT* 15-4-1873).

CZAR BERGANTÍ ANGLÈS: para Almeria ... (*DT* 7-2-1866), de Newcastle ... (*DT* 13-1-1866).

CZAROWITZ BERGANTÍ ANGLÈS: de Valencia ... (*DT* 23-12-1874), para Rio Janeiro ... (*DT* 13-3-1875).

D. SALABERRY CORBETA ANGLESA: de Aguilas ... (*Tarr* 27-11-1870).

DAFILA VAPOR ANGLÈS: de Barcelona ... (*DT* 23-4-1880), para Barcelona ... (*DT* 21-2-1883), de Torre del Mar ... (*Op* 20-2-1883).

DAGMAR BERGANTÍ SUEC: de Newcastle ... (*DT* 17-7-1877), para Torrevieja ... (*DT* 29-7-1877), BERGANTÍ GOLETA DANÈS: de Malaga … (*DT* 24-10-1879), CORBETA RUSSA: de Copenhague ... (*DT* 19-10-1883), VAPOR DANÈS: para Valencia … (*Op* 12-1-1886), de Burdeos y Cadiz ... (*PT* 2-12-1887), para Barcelona ... (*DT* 24-5-1888), de Cartagena ... (*Merc* 13-11-1888), para Denia ... (*Merc* 15-11-1888), para Barcelona … (*Pr* 19-7-1889), para Genova ... (*Pr* 27-2-1890), de Stettin … (*PL* 1-7-1892), para Genova … (*DT* 27-11-1892), para Barcelona ... (*DT* 6-4-1893), de Riga ... (*PL* 29-9-1893), de Stettin ... (*DT* 5-4-1893), de Danzig ... (*Op* 28-3-1894), para Denia ... (*Op* 2-12-1894), de Marsella ... (*Op* 2-12-1894), para Barcelona ... (*Op* 2-2-1895), de Valencia ... (*Op* 2-2-1895), de Marsella ... (*DT* 1-3-1896), de Alicante ... (*Op* 7-12-1897), de Valencia ... (*Op* 10-4-1897), de Marsella ... (*Op* 17-3-1898), para Copenhague ... (*Op* 2-4-1899), de Génova ... (*Op* 31-3-1899), VAPOR NORUEC: para Barcelona ... (*DT* 10-4-1880), para Setubal ... (*DT* 15-8-1880), para Barcelona ... (*DT* 22-6-1883).

DAGNY BERGANTÍ GOLETA NORUEC: de Christiansund... (*DT* 2-9-1873), para Setubal ... (*DT* 14-9-1873), de Christiansund y Valencia ... (*DT* 16-12-1875).

DAINA POLLACRA CATALANA: de Palamos, San Feliu y Vendrell ... (*FarF* 2-10-1844),.

DAINO BERGANTÍ GOLETA ITALIÀ: de Génova ... (*DT* 21-4-1877), para Rio Grande del Sur ... (*DT* 29-4-1877), de Genova ... (*DT* 11-3-1880), para Genova ... (*Op* 20-11-1897), de Huelva ... (*Op* 19-11-1897), BERGANTÍ GOLETA DE TRES PALS: de Genova ... (*DT* 27-8-1878).

DAIRY MAID BERGANTÍ GOLETA ANGLÈS: para Huelva ... (*Op* 15-4-1881).

DAISY CORBETA ANGLESA: para Almeria ... (*DT* 7-10-1863), de Glasgow ... (*DT* 25-9-1863), VAPOR ANGLÈS: de Cardiff ... (*DT* 15-12-1880), para Cartagena ... (*DT* 18-12-1880).

DALBEATTIE VAPOR ANGLÈS: de Liorna … (*DT* 16-12-1879).

DALE VAPOR ANGLÈS: para Cartagena … (*DT* 23-10-1892), de Gibraltar … (*Op* 20-10-1892), de Kings Lyn … (*DT* 20-10-1892), para Almeria ... (*Op* 16-1-1895), de Grinsby ... (*Op* 10-1-1895).

DALMAT GOLETA DE VAPOR DE GUERRA AUSTRÍAC: de Barcelona ... (*DT* 7-7-1874).

DAMBLAS CORBETA FRANCESA: para Buenos Ayres ... (*DT* 25-7-1861), de Marsella ... (*DT* 9-7-1861).

DANA BERGANTÍ GOLETA DANÈS: de Barcelona ... (*DT* 3-3-1874), para Benicarló ... (*DT* 4-3-1874), de Cette … (*DT* 13-6-1878), VAPOR DANÈS: de Valencia ... (*Pr* 24-1-1891), VAPOR NORUEC: para Barcelona ... (*DT* 11-2-1883), para Napoles ... (*DT* 23-2-1884), para Barcelona … (*DT* 10-6-1885), para Baraca ... (*Pr* 8-3-1890), para Barcelona ... (*DT* 31-5-1893), para Barcelona ... (*Op* 5-2-1895), de Vigo ... (*Op* 5-2-1895).

DANAË VAPOR HOLANDÈS: de Amsterdam ... (*Op* 19-3-1899).

DANAIS -δαναις- BERGANTÍ GREC: de Constantinopla ... (*DT* 7-11-1884), para Yaganrok ... (*DT* 7-12-1884).

DANEHILL VAPOR ANGLÈS: para Almeria ... (*Merc* 7-12-1890), de Newcastle ... (*DT* 2-12-1890).

DANIA VAPOR ANGLÈS: de Newcastle … (*Op* 8-9-1886).

DANIELA LLAGUT: de San Carlos ... (*Op* 2-7-1882), para Rosas ... (*Op* 2-7-1882).

DANISH PRINCE VAPOR ANGLÈS: de Barcelona ... (*DT* 14-7-1893), de Genova ... (*DT* 29-11-1893).

DANMARK VAPOR SUEC: para Alicante ... (*DT* 8-7-1875), de Alesund, Gibraltar y Barcelona ... (*DT* 7-7-1875), de Alesund, Gibraltar y Barcelona ... (*DT* 13-6-1876), para Barcelona ... (*DT* 17-7-1877), de Christiansund, Bergen, Santander Plymouth, Málaga y Alicante ... (*DT* 17-3-1877), de Oporto ... (*DT* 15-7-1877), para Stockolmo ... (*DT* 24-3-1877), para Barcelona … (*DT* 26-9-1878), de Cette … (*DT* 25-6-1878), para Mesina … (*DT* 13-3-1878), de Valencia … (*DT* 16-6-1878), de Vigo y Oporto … (*DT* 12-3-1878), para Barcelona … (*DT* 18-1-1879), de Barcelona ... (*DT* 3-7-1880), de Cette ... (*DT* 23-4-1880).

DANTE VAPOR ANGLÈS: de Barcelona … (*DT* 25-9-1878), para Vinaroz ... (*DT* 31-3-1883), de Barcelona ... (*PT* 29-2-1888), para Montevideo, Vuenos Aires y Roasrio de Santa Fe ... (*PT* 29-2-1888), para Montevideo y Rosario de Santa Fe ... (*Pr* 2-10-1890), de Barcelona ... (*Pr* 12-4-1891), de Barcelona ... (*DT* 25-2-1893), de Barcelona ... (*Op* 24-8-1894).

DANUBIAN VAPOR ANGLÈS: para Malta ... (*DT* 2-7-1884).

DANZIG VAPOR ALEMANY: para Barcelona ... (*DT* 28-12-1882), de Benicarló ... (*DT* 7-1-1883).

DAOIZ VAPOR: de Barcelona ... (*DT* 31-10-1875), para Londres ... (*DT* 31-10-1875), de Amberes ... (*DT* 6-4-1876), de Barcelona ... (*DT* 12-9-1876), para Londres ... (*DT* 12-9-1876), de Barcelona ... (*DT* 9-2-1877), de Cardiff ... (*DT* 17-10-1877), para

Londres ... (*DT* 9-2-1877), de Valencia ... (*DT* 26-8-1877), de Barcelona … (*DT* 21-6-1878), para Barcelona … (*DT* 20-2-1879), de Palermo … (*DT* 18-3-1879), de Barcelona ... (*DT* 2-4-1881), de Alicante ... (*DT* 7-2-1882), para Havre ... (*DT* 2-9-1883), de Alicante … (*Op* 9-7-1886), de Barcelona ... (*DT* 8-5-1888), de Denia ... (*Merc* 20-11-1888), de Valencia ... (*Merc* 11-10-1888), para Vinaroz ... (*Merc* 23-6-1888), de Alicante … (*Pr* 15-10-1889), de Barcelona … (*DT* 7-5-1889), para Havre … (*DT* 8-5-1889), de Sevilla … (*Op* 15-10-1889), para Valencia … (*PT* 13-3-1889), para La Rochelle y Hamburgo ... (*Pr* 28-5-1890), para Londres ... (*Pr* 17-7-1890), para Vinaroz ... (*Pr* 25-1-1890), de Barcelona ... (*PL* 30-10-1891), para Valencia ... (*Op* 7-7-1891), de Santander … (*PL* 9-2-1892).

DARING GOLETA ANGLESA: de Newport ... (*DMAN* 10-9-1856).

DARIO CORBETA ITALIANA: para Buenos-Aires ... (*DT* 5-7-1873), de Gènova ... (*DT* 3-6-1873), POLLACRA ITALIANA: de Génova ... (*DT* 16-4-1869), para Rio Janeiro ... (*DT* 8-5-1869).

DARRO VAPOR: de Sevilla ... (*DT* 6-3-1864), para Marsella ... (*Tarr* 18-11-1870), de Sevilla y Cartagena ... (*Tarr* 17-11-1870).

DART GOLETA ANGLESA: de Cardiff ... (*DMAN* 25-1-1859).

DAUNTLESS BERGANTÍ GOLETA ANGLÈS: para Londres ... (*DMAN* 11-7-1857), de Marsella ... (*DMAN* 2-7-1857), de Glasgow ... (*DT* 4-10-1863), para Gibraltar ... (*DT* 15-10-1863), para Bristol ... (*DT* 7-4-1867), de Swansea, Cowes, Gibraltar y Cartagena ... (*DT* 20-3-1867), de Cardiff ... (*DT* 24-12-1869), GOLETA ANGLESA: para Rio Janeiro ... (*DT* 18-1-1870).

DAUPHINÉ VAPOR FRANCÈS: de Argel ... (*DT* 9-11-1883), de Marsella ... (*DT* 23-11-1883).

DAUPHINELLE GOLETA FRANCESA: para Almeria ... (*DT* 18-10-1863), de Amberes ... (*DT* 10-10-1863).

DAURO VAPOR DANÈS: para Genova ... (*Pr* 17-2-1891).

DAVENPORT GOLETA ANGLESA: para Bristol ... (*DT* 28-4-1877), de Cardiff ... (*DT* 22-3-1877).

DEAK VAPOR AUSTROHONGARÈS: de Fiume ... (*Op* 6-2-1896), para Rouen... (*Op* 7-2-1896).

DEAN VAPOR ANGLÈS: de Barcelona ... (*PL* 6-12-1891), para Glasgow ... (*PL* 6-12-1891).

DEBORA GALEAS NORUEC: de Bergen... (*DT* 25-2-1873), para Riga ... (*DT* 14-3-1873).

DEBORAH PAILEBOT ALEMANY: para Benicarló … (*DT* 12-2-1878).

DÉBUTANTE GOLETA FRANCESA: para Marsella ... (*DT* 23-9-1862), de Newport ... (*DT* 7-9-1862).

DÉCIDÉ, le PAILEBOT: para Garucha ... (*DT* 16-3-1870), PAILEBOT FRANCÈS: de Almeria ... (*DT* 26-4-1864), de Port de Bouc ... (*DT* 6-9-1864), de Cette ... (*Tarr* 10-3-1870), de Marsella y Cette... (*DT* 6-3-1875), de Marsella, Cette y Agde … (*DT* 25-4-1879).

DEDALO BERGANTÍ GOLETA ITALIÀ: de Palermo … (*DC* 1-4-1900).

DEFIANCE BERGANTÍ ANGLÈS: para Torrevieja ... (*DT* 4-4-1869).

DEFRANCE VAPOR NORUEC: para Valencia ... (*DT* 22-8-1884).

DEINDELA VAPOR: de Valencia ... (*PT* 23-12-1887).

DELFÍN, el / Ø BERGANTÍ ANGLÈS: de Gibraltar y Venia -potser aquest darrer port vol dir: Denia- ... (*DT* 5-11-1810), BERGANTÍ FRANCÈS: para Glasgow ... (*DT* 26-9-1868), de Swansea ... (*DT* 15-8-1868), BERGANTÍ SUEC: de Hernosand … (*Op* 19-11-1878), para Trapani … (*DT* 4-12-1878), BOMBARDA FRANCESA: para Marsella ... (*FarF* 25-3-1846), CORBETA RUSSA: para Cagliari ... (*DT* 10-2-1884) -surt de port com *Delphine*, amb el mateix capità que el 24-1-1884-, de Gibraltar ... (*DT* 24-1-1884), de Lazareto de Mahon ... (*DT* 26-7-1884), para Seres … (*DT* 11-9-1885), FALUTX DE GUERRA: de Vinaroz ... (*DT* 22-8-1875), GALEAS ALEMANY: de Villanueva ... (*DT* 10-11-1881), LLAGUT: de Barcelona ... (*DMAN* 2-4-1857), de Cette ... (*DMAN* 26-4-1857), para Tortosa ... (*DMAN* 26-4-1857), de Cartagena, Cullera y Valencia ... (*DMAN* 14-8-1857), para Valencia ... (*DMAN* 2-4-1857), para Valencia ... (*DT* 14-6-1862), POLLACRA GOLETA: para Alicante … (*DT* 2-8-1885), VAPOR DE GUERRA FRANCÈS: de Barcelona ... (*DMAN* 31-7-1856), para la Mar ... (*DMAN* 2-8-1856).

DELFINA Vegeu: *Delfín*

DELFINER Vegeu: *Delfín*

DELICATO CORBETA ITALIANA: para Larnaca ... (*DT* 5-10-1883).

DELICIA BERGANTÍ: de Barcelona ... (*DMAN* 9-8-1856), PAILEBOT: para Alicante ... (*DT* 6-1-1875), para Barcelona ... (*DT* 12-12-1876), de Orán ... (*Op* 26-11-1876), para Alicante ... (*DT* 3-5-1877), de Barcelona ... (*DT* 1-5-1877), de Alicante … (*DT* 29-3-1878), para Barcelona … (*Op* 31-3-1878), para Cartagena … (*DT* 30-9-1879), para San Carlos … (*Op* 13-7-1879).

DELICIAS Vegeu: *Delicia*

DELMIRA Vegeu: *Edelmira*

DELMIRO Vegeu: *Edelmiro*

DELPHIN Vegeu: *Delfín*

DELPHINE Vegeu: *Delfín*

DEMETRIA POLLACRA GOLETA FRANCESA: para la Neuvelle ... (*DMAN* 13-2-1857), de Cette y Nouvelle ... (*DMAN* 16-4-1857), para Vendrell ... (*DMAN* 28-4-1857), de Marsella (*DMAN* 30-11-1857).

DEMETRIO PAILEBOT: para Barcelona ... (*DMAN* 27-5-1859), de Sevilla ... (*DMAN* 26-5-1859), para Barcelona ... (*DT* 27-4-1861), de Sevilla y Malaga ... (*DT* 27-4-1861), para Barcelona ... (*DT* 11-6-1862), de Puerto de Santa Maria, Aguilas y Alicante ... (*DT* 31-12-1862), de Sevilla ... (*DT* 8-6-1862), para Barcelona ... (*DT* 1-1-1863), para Cadiz y Aguilas ... (*DT* 4-6-1863), de Barcelona y Vendrell ... (*DT* 24-12-1866), para Sevilla ... (*DT* 29-12-1866), de Sevilla, Garrucha, Aguilas y Alicante ... para Barcelona ... (*DT* 10-11-1869), de Barcelona ... (*DT* 28-1-1870), para Cadiz ... (*DT* 10-2-1870).

DEMETRIO R. BERGANTÍ GOLETA ITALIÀ: de Niza ... (*DT* 21-12-1882).

DEMETRIOS -δημητριος- BERGANTÍ GREC: para Constantinopla ... (*Op* 26-2-1882), de Genova ... (*DT* 5-2-1882), CORBETA GREGA: de Alejandreta y Malta ... (*Pr* 28-2-1891), para Taganrog ... (*Pr* 28-3-1891), POLLACRA GREGA: de Berdiansk y

Messina ... (*DT* 28-2-1883), para Taganrog ... (*DT* 18-3-1883).

DÈNIA VAPOR: de Valencia ... (*Op* 12-10-1894), de Valencia ... (*Op* 9-3-1897), VAPOR ANGLÈS: de Londres, Bremen y Hamburgo ... (*DT* 9-2-1867), de Tortosa ... (*DT* 6-2-1867), de Valencia ... (*DT* 26-4-1867), para Londres ... (*DT* 10-1-1868), de Swansea ... (*DT* 7-3-1868), de Valencia ... (*DT* 7-5-1868), de Denia ... (*DT* 9-10-1880), para Cartagena … (*Op* 15-9-1886), para Huelva … (*Op* 24-1-1886), para Argel ... (*PT* 24-6-1887), de Cardiff ... (*PT* 15-1-1888), para Malaga ... (*PT* 21-1-1888).

DENIENSE GOLETA: para Barcelona ... (*DMAN* 30-12-1857), de Alicante y Santa Pola ... (*DMAN* 27-12-1857).

DENIS PAPIN VAPOR FRANCÈS: de Marsella ... (*DT* 19-3-1882), de Garrucha ... (*DT* 31-10-1883), de Marsella ... (*DT* 8-4-1884).

DEODARA CORBETA ANGLESA: de Dundeé ... (*DT* 8-8-1869), para Montreal ... (*DT* 4-9-1869), de Barcelona ... (*Tarr* 21-2-1870), para Montreal ... (*Tarr* 27-3-1870), de Barcelona ... (*Tarr* 6-9-1870), de Barcelona … (*BOT* 31-3-1871), para Montreal … (*Tarr* 6-4-1871), de Newcastle ... (*Tarr* 1-3-1872), para Montreal y Cadiz ... (*Tarr* 3-4-1872).

DEODARUS CORBETA ANGLESA: de Marsella … (*DT* 5-4-1878), de Marsella ... (*DT* 24-3-1880).

DEODATA GOLETA NORUEGA: de Bergen y Barcelona … (*Tarr* 25-3-1871), para Torrevieja … (*Tarr* 4-4-1871).

DEOTERO LLAGUT: de Alicante y Vinaroz ... (*DMAN* 10-6-1859), para Barcelona ... (*DT* 27-6-1863), de Aguilas y Vinaroz ... (*DT* 16-6-1864), de Albuñol ... (*DT* 15-11-1865), para Santa Pola ... (*DT* 12-4-1865), de Cullera y Valencia ... (*DT* 17-3-1874), de Alicante y Vinaroz ... (*DT* 18-2-1876), de Cullera … (*DT* 26-11-1879), de Salobreña … (*DT* 27-7-1879), para Valencia … (*DT* 6-5-1879), de Cullera ... (*DT* 11-2-1880), para Valencia ... (*DT* 6-6-1880).

DEPENDANT BERGANTÍ GOLETA ANGLÈS: para Londres ... (*DT* 3-6-1864), de Marsella ... (*DT* 17-5-1864).

DEPENDENT Vegeu: *Dependant*

DERTOSENSE VAPOR: de Barcelona ... (*DMAN* 9-3-1859), para Tortosa ... (*DMAN* 9-3-1859), para Barcelona ... (*DT* 14-1-1861), de Tortosa ... (*DT* 14-1-1861).

DERWENTWATER VAPOR ANGLÈS: para Barcelona … (*Op* 26-11-1886).

DESAMPARADO LLAGUT: de Malaga y Benicarló ... (*DT* 10-7-1861), para Villanueva ... (*DT* 28-4-1861).

DESAMPARADOS, los / Ø BALANDRA: de Alicante y San Carlos ... (*Tarr* 23-4-1872), para Marsella ... (*Tarr* 5-5-1872), LLAGUT: de Sara .. (*DT* 7-6-1809), para Mataró ... (*DT* 25-4-1854), para Barcelona ... (*DMAN* 2-9-1856), de Valencia y Cullera ... (*DMAN* 15-9-1856), de Villanueva ... (*DMAN* 9-7-1856), para Barcelona ... (*DMAN* 25-1-1857), de Burriana ... (*DMAN* 18-3-1857), de Cette ... (*DMAN* 22-4-1857), de Cullera i Valencia ... (*DMAN* 24-5-1857), para Marsella ... (*DMAN* 18-3-1857), de Valencia ... (*DMAN* 25-1-1857), para Barcelona ... (*DMAN* 8-1-1859), de Burriana ... (*DMAN* 17-2-1859), de Cullera ... (*DMAN* 1-2-1859), de Valencia ... (*DMAN* 8-1-1859), de Villanueva ... (*DMAN* 8-6-1859), para Barcelona ... (*DT* 26-5-1861), de Burriana ... (*DT* 16-1-1861), de Cullera y Valencia ... (*DT* 18-3-1861), de

Marsella ... (*DT* 26-6-1861), para San Carlos de Alfaques ... (*DT* 14-4-1861), de Valencia y Alfaques ... (*DT* 30-3-1861), para Villanueva ... (*DT* 16-1-1861), para Barcelona ... (*DT* 16-1-1862), de Cullera ... (*DT* 5-5-1862), de Gandia ... (*DT* 30-5-1862), de Marsella ... (*DT* 29-5-1862), de Salou ... (*DT* 19-6-1862), de Valencia ... (*DT* 10-1-1862), de Villanueva ... (*DT* 10-1-1862), para Burriana ... (*DT* 23-8-1863), de Marsella ... (*DT* 18-4-1863), de Palamós ... (*DT* 16-1-1863), de Valencia ... (*DT* 24-3-1863), para Barcelona ... (*DT* 16-9-1864), para Valencia ... (*DT* 16-1-1864), de Alfaques y Villanueva ... (*DT* 2-10-1866), para Barcelona ... (*DT* 3-2-1866), de Cullera y Valencia ... (*DT* 1-2-1866), de Marsella ... (*DT* 9-4-1866), de Valencia ... (*DT* 12-12-1866), para Barcelona ... (*DT* 17-8-1867), de Burriana y Valencia ... (*DT* 6-2-1867), de Cullera, Murviedro y Salou ... (*DT* 2-7-1867), para Villanueva ... (*DT* 15-9-1867), de Altea ... (*DT* 17-8-1868), de Barcelona ... (*DT* 1-1-1868), de Cullera ... (*DT* 19-9-1868), de Marsella y Palamós ... (*DT* 30-12-1868), para Valencia ... (*DT* 8-1-1868), para Barcelona ... (*DT* 5-8-1869), de Valencia ... para Marsella ... (*DT* 18-5-1869), de Barcelona ... (*Tarr* 25-4-1870), de Marsella ... (*Tarr* 7-9-1870), para Valencia ... (*Tarr* 30-4-1870), para Barcelona … (*Tarr* 14-10-1871), de Marsella … (*BOT* 28-6-1871), para Valencia … (*Tarr* 2-9-1871), de Barcelona ... (*Tarr* 26-1-1872), de Marsella y Cette ... (*Tarr* 6-1-1872), para Valencia ... (*Tarr* 13-1-1872), de Barcelona ... (*DT* 4-11-1873), de Cette ... (*DT* 23-7-1873), de Oran... (*DT* 27-2-1873), de Valencia ... (*DT* 15-11-1873), de Cambrils ... (*DT* 18-11-1874), de Villanueva ... (*DT* 7-11-1874), de Alicante ... (*DT* 8-4-1875), para Barcelona ... (*DT* 19-1-1875), de Burriana ... (*DT* 27-4-1875), de Cullera ... (*DT* 17-1-1875), para Rosas ... (*DT* 3-3-1875), de Torrevieja ... (*DT* 27-2-1875), para Valencia ... (*DT* 2-5-1875), de Vendrell ... (*DT* 9-3-1875), para Rosas ... (*DT* 25-7-1876), de Valencia ... (*DT* 25-7-1876), para Barcelona ... (*DT* 28-2-1877), para Palamós ... (*DT* 20-7-1877), de Valencia ... (*DT* 28-2-1877), de Arzeur … (*DT* 14-5-1878), de Santapola … (*DT* 1-8-1878), de Barcelona … (*DT* 5-2-1879), para Valencia … (*DT* 6-2-1879), de Barcelona ... (*DT* 17-2-1881), de Valencia ... (*DT* 1-8-1882), de Adra ... (*DT* 27-4-1893), LLAGUT VALENCIÀ: de Cullera... (*FarF* 3-6-1846), POLLACRA CATALANA: de Cadiz ... (*DT* 3-7-1809).

DESAMPARO LLAGUT: para Valencia ... (*DT* 5-1-1869).

DESEADO BERGANTÍ GOLETA: de Muros, Cádiz y Valencia ... (*DT* 2-1-1875).

DESEMPEÑO LLAGUT: para Barcelona ... (*DT* 31-7-1864).

DESENGAÑO LLAGUT: para Barcelona ... (*DMAN* 5-8-1857), para Burriana ... (*DMAN* 6-11-1857), de Lloret ... (*DMAN* 3-8-1857), para Valencia ... (*DMAN* 27-9-1857), de Benicarló ... (*DMAN* 22-3-1859), para Burriana ... (*DMAN* 8-6-1859), de Lloret ... (*DMAN* 5-1-1859), para Palamós ... (*DMAN* 13-2-1859), de Valencia ... (*DMAN* 13-2-1859), para Ampolla ... (*DT* 19-7-1861), de Barcelona y Villanueva ... (*DT* 10-7-1861), de Lloret y Barcelona ... (*DT* 15-5-1861), de Tortosa ... (*DT* 25-7-1861), de Barcelona ... (*DT* 27-1-1862), para Torredembarra ... (*DT* 3-6-1862), para Vinaroz ... (*DT* 22-10-1862), para Barcelona ... (*DT* 21-1-1863), de Vendrell ... (*DT* 19-9-1863), para Vinaroz ... (*DT* 15-11-1863), de Barcelona ... (*DT* 5-1-1864), para Vendrell ... (*DT* 10-3-1864), para Villanueva ... (*DT* 8-5-1864), para

Valencia ... (*DT* 26-1-1865), para Mataró ... (*DT* 17-7-1866), de Valencia y Cullera ... (*DT* 15-7-1866), de Barcelona ... (*DT* 28-4-1867), de Benicarló ... (*DT* 20-3-1867), de Rosas ... (*DT* 1-4-1867), de Barcelona ... (*DT* 2-5-1868), para Benicarló ... (*DT* 2-5-1868), para Barcelona ... (*DT* 20-5-1869), de Benicarló ... (*DT* 21-3-1869), de Barcelona ... (*Tarr* 11-3-1870), para Benicarló ... (*Tarr* 1-1-1870), de Barcelona ... (*DT* 8-7-1873), de Benicarló y San Carlos ... (*DT* 9-1-1873), para Barcelona ... (*DT* 18-4-1874), para Benicarló ... (*DT* 8-2-1874), para Castellon ... (*DT* 19-4-1874), de Villanueva ... (*DT* 6-2-1874), de Barcelona ... (*DT* 15-4-1875), para Benicarló ... (*DT* 9-3-1875), de Sitges ... (*DT* 9-3-1875).

DESEO, el BERGANTÍ MAONÈS: de Mahon ... (*DT* 25-9-1810).

DÉSIRÉ, le / Ø BATEU FRANCÈS: de Nouvelle ... (*Tarr* 26-1-1872), para Valencia ... (*Tarr* 26-1-1872), para Nouvelle ... (*DT* 21-1-1874), el capità és el mateix del bateu francès *le Deure*, de 1874.

DESPACHO, el POLLACRA GOLETA SARDA: de Genova y Marsella ... (*DT* 27-11-1827), para Gibraltar ... (*DT* 6-12-1827).

DESPEJADA BERGANTÍ GOLETA: para Rio-Janeiro... (*DT* 13-7-1873), POLLACRA: para Barcelona ... (*DT* 9-6-1864), de Matanzas, Cádiz y Almeria ... (*DT* 3-6-1864), POLLACRA GOLETA: de Barcelona ... (*DT* 5-7-1873).

DESPEJADO POLLACRA GOLETA: de Estepona ... (*DT* 20-3-1883).

DESPINA -δεσποινα- CORBETA GREGA: de Jesky y Malta ... (*Pr* 12-10-1890), para Taganrog ... (*Pr* 1-11-1890), POLLACRA RUSSA: para Taganrog ... (*PT* 5-2-1887).

DESTIN BATEU FRANCÈS: de Cette ... (*DT* 5-4-1868), POLLACRA GOLETA FRANCESA: para Marsella ... (*DMAN* 12-8-1857), de Oran ... (*DMAN* 9-8-1857).

DESTINO BERGANTÍ: para Buenos Ayres ... (*DT* 22-2-1861), POLLACRA ITALIANA: para Civitavecchia ... (*DT* 21-11-1862), de Salinas y Barcelona ... (*DT* 24-10-1862).

DESTINY PAILEBOT ANGLÈS: de Barcelona ... (*BOT* 31-12-1870), para Londres … (*BOT* 15-1-1871).

DEURE, le BATEU FRANCÈS: de La Nouvelle ... (*DT* 8-1-1874).

DEUTERIO FRAGATA AMERICANA: de Villanueva … (*DT* 2-8-1809).Pensem que el nom pot ser Eleuterio.

DEUTSCHLAND BERGANTÍ GOLETA ALEMANY: de Marsella … (*Op* 26-9-1886).

DEUX ADRIENS Vegeu: *Deux Adriennes*

DEUX ADRIENNES BERGANTÍ FRANCÈS: para Valencia ... (*DT* 14-1-1864), de Cardiff ... (*DT* 11-1-1865), para Cette ... (*DT* 19-2-1865).

DEUX BEAUX FRÈRES POLLACRA FRANCESA: de Cette ... (*DMAN* 18-9-1857), para San Carlos de Alfaques ... (*DMAN* 21-9-1857), de Garrucha ... (*DMAN* 23-7-1859), POLLACRA GOLETA FRANCESA: de Cardiff y Mazarron ... (*DT* 23-1-1874).

DEUX COUSINS LLAGUT FRANCÈS: para Marsella ... (*DT* 9-9-1863), de Tolon ... (*DT* 31-8-1863), de Tolon ... (*DT* 7-7-1882).

DEUX FRÈRES BATEU FRANCÈS: de Nouvelle ... (*DT* 22-1-1868), para Valencia ... (*DT* 24-1-1868).

DEUX JUMEAUX POLLACRA GOLETA FRANCESA: para Malta … (*DT* 22-9-1878).

DEUX SOEURS POLLACRA GOLETA FRANCESA: de Marsella … (*Tarr* 11-9-1871).

DEUX THÉRÈSES POLLACRA GOLETA FRANCESA: de Cette ... (*DT* 27-2-1869).

DEVENPORT Vegeu: *Davenport*

DEVONIA BERGANTÍ GOLETA ANGLÈS: de Liorna … (*BOT* 3-1-1871), para Rio Janeiro … (*BOT* 21-1-1871).

DEVONSHIRE CORBETA AMERICANA: de Nueva Orleans y Vigo ... (*DT* 8-12-1867), GOLETA AMERICANA: para Liorna ... (*DT* 3-1-1868).

DEXTER GOLETA AMERICANA: de Boston y Málaga ... (*DT* 9-1-1810).

DIAMANT BERGANTÍ NORUEC: de Newcastle ... (*DT* 5-4-1866) -grafiat *Diamante* el dia 20-4-1866-, para San Ubes ... (*DT* 20-4-1866), GOLETA: de Sevilla ... (*DT* 13-5-1864), LLAGUT PAILEBOT: de Barcelona ... (*DT* 12-7-1869), PAILEBOT: de Barcelona ... (*DMAN* 17-9-1856), para Sevilla ... (*DMAN* 18-9-1856), de Barcelona y Villanueva ... (*DT* 10-7-1861), para Sevilla ... (*DT* 25-7-1861), para Valencia ... (*DT* 11-9-1862), de Almeria ... (*DT* 4-5-1863), de Barcelona y Vendrell ... (*DT* 6-2-1863), del Puerto de Santa Maria ... (*DT* 13-10-1863), para Sevilla ... (*DT* 8-2-1863), de Barcelona ... (*DT* 21-3-1864), para Sevilla ... (*DT* 24-3-1864), para Barcelona ... (*DT* 28-5-1865), de Sevilla ... (*DT* 27-5-1865), para Barcelona ... (*DT* 3-3-1866), de Sevilla ... (*DT* 3-3-1866), para Barcelona ... (*DT* 12-3-1867), de Cadiz ... (*DT* 15-12-1867), de Sevilla y Almeria ... (*DT* 11-3-1867), de Almeria ... (*DT* 25-10-1868), de Barcelona y Vendrell ... (*DT* 21-8-1868), para Sevilla ... (*DT* 25-8-1868), de Barcelona ... (*DT* 17-1-1869), de Sevilla y Algeciras ... para Rosas ... (*DT* 30-3-1869), de Barcelona ... (*Tarr* 18-1-1870), de Cadiz y Malaga ... (*Tarr* 5-4-1870), de Mazarron ... (*Tarr* 16-7-1870), para San Feliu de Guixols ... (*Tarr* 18-10-1870), para Sevilla ... (*DT* 23-1-1870), para Barcelona … (*Tarr* 8-2-1871), de Sevilla … (*Tarr* 8-2-1871).

DIAMOND VAPOR ANGLÈS: para Burriana ... (*Op* 15-12-1899), de Cardiff ... (*Op* 23-7-1899), de Neucastle ... (*Op* 10-12-1899), para Valencia ... (*Op* 29-7-1899).

DIANA, la / Ø BERGANTÍ: de Barcelona ... (*DT* 2-5-1873), para Buenos Aires ... (*DT* 16-5-1873), BERGANTÍ ITALIÀ: de Buenos Aires ... (*DT* 31-5-1863), BERGANTÍ GOLETA ITALIÀ: para Rio de la Plata ... (*DT* 22-4-1881), CORBETA AUSTROHONGARESA: para Trieste ... (*DT* 8-12-1883), CORBETA DE GUERRA: de Barcelona ... (*DT* 7-6-1874), CORBETA DE GUERRA DE LA REIAL ARMADA: de Cartagena ... (*DT* 7-1-1810), CORBETA DE VAPOR DE GUERRA: de Barcelona ... (*DT* 8-6-1874), de Barcelona ... (*DT* 28-1-1875), de Mataró ... (*DT* 17-4-1875), para San Feliu de Guixols ... (*DT* 7-10-1875), FALUTX GUARDACOSTES ESPANYOL: del crucero ... (*FarF* 22-2-1845), FRAGATA DE GUERRA ESPANYOLA: de Palamós ... (*DT* 20-9-1810), FRAGATA DE REI: de Cadiz ... (*DT* 9-11-1809), GOLETA ITALIANA: de Barcelona ... (*DT* 3-4-1881) -els capitans del bergantí goleta i de la goleta del 1881 coincideixen, Luis Bollo-, GOLETA DE VAPOR DE GUERRA: de Barcelona ... (*DT* 29-4-1874), de San Feliu de Guixols ... (*DT* 3-5-1874), VAPOR NORUEC: de Bergen, Santander y Gibraltar ... (*DT* 17-2-1874), para Barcelona ... (*DT* 20-2-1874), para Mesina ... (*DT* 7-3-1883), para

Barcelona … (*CP* 1-3-1894), para Barcelona ... (*Op* 8-2-1896), YACHT ANGLÈS: de Barcelona ... (*DT* 31-7-1884), para Cartagena ... (*DT* 2-8-1884).

DIANE, la Vegeu: *Diana*

DICHOSA POLLACRA GOLETA: para Malta ... (*DMAN* 13-7-1859), de Santa Cruz de Tenerife, Gran Canaria y Valencia ... (*DMAN* 13-6-1859), para Orán ... (*DT* 3-10-1863), para Palma de Mallorca ... (*DT* 16-10-1864), de Las Palmas y Lanzarote ... (*DT* 8-10-1864).

DICTADOR QUETX: de Alicante ... (*DT* 18-12-1864), para Barcelona ... (*DT* 22-12-1864), de Barcelona ... (*DT* 12-2-1865).

DIDERICH GOLETA ALEMANYA: para Bristol ... (*DT* 2-4-1869).

DIDO VAPOR ANGLÈS: de Marsella ... (*Pr* 5-8-1890).

DIECISIETE DE MAYO CORBETA NORUEGA: de Cardiff ... (*DT* 7-6-1861), para Constantinopla ... (*DT* 23-6-1861).

DIEPPOIS VAPOR FRANCÈS: de Marsella ... (*PL* 22-12-1891).

DIETA VAPOR: de Liverpool ... (*DT* 18-12-1875).

DILETTA MIMBELLI FRAGATA AUSTRÍACA: de Marianopoli, Constantinopla y Maltai ... (*DT* 9-2-1870).

DILIGENCIA POLLACRA GOLETA: de Arrecife y Malaga (*DMAN* 20-3-1857).

DILIGENT, le Vegeu: *Diligente*

DILIGENTE, el / Ø BERGANTÍ ANGLÈS: de Malta ... (*DT* 18-7-1809), BERGANTÍ ASTURIÀ: de Vigo y Alicante ... (*DT* 29-12-1809), BERGANTÍ MAONÈS: de Mallorca ... (*DT* 28-10-1809), BERGANTÍ GOLETA: para Santa Cruz de Tenerife ... (*DMAN* 6-11-1857), CANONER DE GUERRA: de Valencia ... (*DT* 20-7-1877), para Barcelona ... (*DT* 20-7-1877), COLONDRA SARDA: para Tanger ... (*DT* 13-10-1827), CUTTER SARD: de Genova, Marsella y Barcelona ... (*DT* 11-10-1827), LLAGUT: de Barcelona ... (*DMAN* 12-8-1856), para Malaga ... (*DMAN* 15-8-1856), de Mataró ... (*DMAN* 4-7-1856), para Barcelona ... (*DMAN* 5-2-1857), de Blanes ... (*DMAN* 16-6-1857), para Málaga ... (*DMAN* 22-6-1857), de Valencia ... (*DMAN* 7-1-1857), de Mataró ... (*DMAN* 14-2-1859), para Sevilla ... (*DMAN* 25-2-1859), de Valencia ... (*DMAN* 4-4-1859), de Barcelona ... (*DT* 21-7-1861), de Rosas y Palamos ... (*DT* 25-6-1861), de Valencia ... (*DT* 17-4-1861), para Alicante ... (*DT* 19-12-1862), de Barcelona ... (*DT* 11-10-1862), para Málaga ... (*DT* 19-10-1862), de Valencia ... (*DT* 7-5-1862), de Barcelona ... (*DT* 4-3-1863), para Cartagena ... (*DT* 12-3-1863), de Málaga y Benidorm ... (*DT* 6-10-1863), de Barcelona ... (*DT* 5-1-1864), de Cádiz y Málaga ... (*DT* 15-2-1864), para Cartagena ... (*DT* 5-1-1864), de Cullera ... (*DT* 5-10-1864), de Valencia ... (*DT* 5-6-1864), de Barcelona ... (*DT* 6-6-1865), para Málaga ... (*DT* 7-6-1865), de Valencia ... (*DT* 5-5-1865), de Alfaques ... (*DT* 30-10-1866), de Alicante y Villajoyosa ... (*DT* 23-8-1866), de Barcelona ... (*DT* 16-2-1866), para Cadiz ... (*DT* 25-2-1866), para el Puerto de la Selva ... (*DT* 27-11-1866), de Valencia ... (*DT* 13-3-1866), para Alicante ... (*DT* 10-1-1867), para Barcelona ... (*DT* 3-10-1867), de Cullera ... (*DT* 25-12-1867), de Escala ... (*DT* 14-5-1867), de Valencia ... (*DT* 3-10-1867), de Barcelona ... (*DT* 4-1-1868), de Cullera ... (*DT* 8-2-1868), de la Escala ... (*DT* 4-5-1868), para Marsella ... (*DT* 13-3-1868), para Valencia ... (*DT* 12-1-1868), de Valencia ... para la Escala

... (*DT* 2-7-1869), MÍSTIC ANGLÈS: de Cartagena y Alfaques ... (*DT* 24-1-1810), de Mallorca... (*DT* 1-6-1810), POLLACRA GOLETA: de Santa Cruz de Tenerife,. Isla Cristina y Valencia ... (*DMAN* 14-10-1857), de Garrucha y Aguilas ... (*Tarr* 7-4-1870), POLLACRA ANGLESA: de Mallorca ... (*DT* 25-2-1810), POLLACRA GOLETA FRANCESA: para Cette ... (*DMAN* 14-1-1859), de Marsella ... (*DT* 18-3-1866), para Oran ... (*DT* 20-3-1866).

DILO GOLETA DANESA: para Malaga ... (*DT* 4-11-1873), de Reykjavik y Barcelona ... (*DT* 29-10-1873).

DIMITRA -δημητρα- BERGANTÍ GOLETA GREC: para Taganrog … (*Pr* 29-9-1889).

DIMITRIOS Vegeu: *Demetrios*

DINA BERGANTÍ GOLETA ALEMANY: de Barcelona … (*BOT* 10-6-1871), para Buenos Ayres … (*BOT* 22-6-1871).

DINA RYNA GOLETA HOLANDESA: para Liorna ... (*DT* 17-7-1864).

DIO FILI -δυο φιλοι- VAPOR GREC: para Marsella ... (*DT* 13-5-1883), para Constantinopla y Alicante … (*Op* 27-4-1886).

DIÓGENES FRAGATA: para Barcelona ... (*DMAN* 1-7-1856), para Barcelona ... (*DT* 15-1-1861).

DIOLIBAH VAPOR FRANCÈS: de Marsella y Barcelona ... (*DT* 8-11-1881), de Barcelona ... (*DT* 13-7-1882), para Rio de la Plata ... (*DT* 14-7-1882), de Marsella y Barcelona … (*Op* 6-5-1886), de Cette ... (*Merc* 12-8-1888), de Genova ... (*DT* 14-8-1888) -hi ha alguna errada en els diaris, en aquests dos darrers registres, perquè amb aquesta diferència de dies no és possible el que indiquen-, de Marsella ... (*Op* 2-2-1897).

DIOMEDEA VAPOR ANGLÈS: de Mesina y Palermo ... (*DT* 4-2-1880).

DIONISIA LLAGUT: para Benicarló ... (*DT* 24-7-1862), para Murviedro ... (*DT* 3-5-1862), de Rosas y Vendrell ... (*DT* 14-12-1862), para Barcelona ... (*DT* 2-2-1863), de Vendrell ... (*DT* 31-1-1863).

DIONISIO LLAGUT: para Alicante ... (*DT* 26-9-1862), de Rosas y Villanueva ... (*DT* 21-7-1862), de Vendrell ... (*DT* 26-9-1862) -en el cas del llagut sovint ha estat grafiat amb el nom en femení-, POLLACRA GOLETA ITALIANA: de Barcelona ... (*DT* 18-11-1873), para Cette ... (*DT* 27-11-1873), para Avenza ... (*DT* 30-8-1881), de Barcelona ... (*DT* 22-6-1881).

DIOSA CERES LLAGUT: para Barcelona ... (*DT* 20-9-1862), de Velez, Malaga y Adra ... (*DT* 19-9-1862), de Barcelona ... (*DT* 15-5-1863), para Malaga ... (*DT* 24-5-1863), de Adra y Mazarrón ... (*DT* 2-2-1864), de Alicante y Vinaroz ... (*DT* 23-10-1864), para Barcelona ... (*DT* 27-10-1864), de Adra y Motril ... (*DT* 12-8-1865), de Barcelona ... (*DT* 4-9-1865), para Málaga ... (*DT* 14-9-1865), para Villanueva ... (*DT* 8-9-1865), de Barcelona ... (*DT* 14-12-1866), para Malaga ... (*DT* 14-12-1866), para Valencia … (*DT* 1-5-1879).

DIRIGO BERGANTÍ GOLETA AMERICÀ: para Nueva York ... (*DT* 23-8-1868).

DIRK & PIETER GOLETA HOLANDESA: de Swansea … (*BOT* 18-1-1871).

DISTRUZIONE BERGANTÍ ITALIÀ: para Napoles ... (*DT* 22-3-1863), de Sioma, Marsella y Barcelona ... (*DT* 5-3-1863), para Constantinopla ... (*DT* 19-7-1864), POLLACRA ITALIANA: de Civitavecchia y Portoferrajo ... (*DT* 3-10-1863), para Liorna ... (*DT* 1-11-1863), de Terranova (en la isla Cerdeña) ... (*DT*

14-6-1863), para Almeria ... (*DT* 3-4-1864), para Civitavecchia ... (*DT* 11-10-1864), de Liorna, Génova, Tolon y Bonc ... (*DT* 17-3-1864), de Portoferrajo y Cette ... (*DT* 7-7-1864), de Montalto ... (*DT* 29-9-1864).

DIVINA PASTORA, la / Ø LLAGUT: para Mallorca ... (*DT* 7-6-1809), para Barcelona ... (*DT* 31-10-1827), de Villajoyosa, Denia y Salou ... (*DT* 30-10-1827), para Barcelona ... (*Tarr* 8-4-1838), para Cette ... (*DMAN* 17-8-1856), de Villajoyosa ... (*DMAN* 17-8-1856), para Barcelona ... (*DMAN* 14-2-1857), de Jabea ... (*DMAN* 12-2-1857), de Rosas ... (*DMAN* 19-3-1857), de Garrucha ... (*DMAN* 15-4-1859), de Alicante y Castellon ... (*DT* 27-4-1861), de Cette ... (*DT* 3-7-1861), para Garrucha ... (*DT* 7-7-1861), para Rosas ... (*DT* 28-4-1861), de Barcelona ... (*DT* 10-3-1864), de Cartagena ... (*DT* 25-9-1864), de Málaga, Almeria y Alicante ... (*DT* 6-2-1864), para Palamós ... (*DT* 25-9-1864), para Rosas ... (*DT* 8-2-1864), para Cette ... (*DT* 4-7-1865), de Garrucha y Villajoyosa ... (*DT* 3-7-1865), de Cartagena y Villajoyosa ... (*DT* 4-2-1866), para Cette ... (*DT* 4-2-1866), de Marsella ... (*DT* 27-3-1868), de Palamós ... (*DT* 15-12-1868), para Aguilas ... (*DT* 21-5-1869), de Marsella y Bouc ... (*DT* 14-5-1869), de Villajoyosa ... (*DT* 22-2-1870), LLAGUT CATALÀ: de Murviedro ... (*DT* 3-12-1809), LLAGUT MALLORQUÍ: de Alcudia ... (*DT* 6-10-1809), de Mallorca ... (*DT* 25-2-1810), de Villanueva ... (*DT* 22-3-1810), LLAGUT VALENCIÀ: de Motril, Cartagena y Salou ... (*DT* 7-3-1810), de Barcelona ... (*FarF* 2-10-1844), LUGRE: para Alicante ... (*DT* 17-10-1827), POLLACRA CATALANA: de Malaga ... (*DT* 15-7-1809), XABEC MALLORQUÍ: de Mallorca ... (*DT* 31-1-1810), XÀVEGA: de Alicante ... (*DT* 5-9-1809), para Palamos ... (*DT* 16-3-1809).

DIVINE MARIE POLLACRA GOLETA FRANCESA: de Tolon ... (*DT* 6-3-1864), para Valencia ... (*DT* 17-3-1864).

DIVINE PROVIDENCE POLLACRA GOLETA FRANCESA: de Burdeos y Vigo ... (*DT* 20-9-1867), de Cartagena y Valencia ... (*DT* 3-3-1867), de Cette ... (*Op* 9-11-1880), de Portvendres ... (*DT* 18-1-1881).

DIVINO PASTOR LLAGUT VALENCIÀ: para Benicarló ... (*FarF* 25-6-1845), de Torreblanca ... (*FarF* 25-3-1846).

DOCTOR BERGANTÍ ANGLÈS: de Cardiff y Mahon ... (*DT* 11-11-1865), para Londres ... (*DT* 7-12-1865), para Rio Janeiro ... (*DT* 12-3-1868), de Swansea ... (*DT* 3-2-1868).

DOLORES, los / Ø BALANDRA de Barcelona ... (*DT* 28-2-1866), para Marsella ... (*DT* 16-3-1866), para Barcelona ... (*DT* 23-9-1873), de Mazarron ... (*DT* 9-8-1874), de Alicante ... (*DT* 17-10-1875), para Denia ... (*DT* 29-10-1875), para Valencia ... (*DT* 29-1-1875), para Barcelona ... (*DT* 15-2-1876), de Cartagna y Valencia ... (*DT* 18-11-1876), de Barcelona ... (*DT* 17-4-1877), para Denia ... (*DT* 31-5-1877), para Rosas ... (*DT* 25-3-1877), de Tortosa ... (*DT* 21-3-1877), para Valencia ... (*Op* 27-2-1877), BERGANTÍ GOLETA: para Bilbao ... (*DMAN* 31-1-1857), para Barcelona ... (*DMAN* 30-1-1859), de Barcelona ... (*DT* 19-3-1861), para Santander ... (*DT* 31-3-1861), para Barcelona ... (*DT* 27-6-1862), de Santander ... (*DT* 20-6-1862), para Barcelona ... (*DT* 18-10-1865), de Cristiansund ... (*DT* 10-10-1865), para Bilbao ... (*DT* 21-1-1866), BERGANTÍ GOLETA

ESPANYOL: de Barcelona ... *DT* 28-6-1861), BERGANTÍ GOLETA FRANCÈS: de Philippeville … (*Tarr* 10-12-1871), BOMBARDA: de Torrevieja ... (*DT* 1-2-1874), de Villajoyosa ... (*DT* 27-5-1874), para Rosas ... (*DT* 2-9-1876), de San Pedro el Pinatar ... (*DT* 2-9-1876), CANARI: de Vendrell ... (*DT* 16-3-1809), GOLETA: de Alicante ... (*DMAN* 9-5-1857), para Barcelona ... (*DMAN* 9-5-1857), de Cette y Agde ... (*DT* 2-2-1863), para Villajoyosa ... (*DT* 11-2-1863), para Barcelona ... (*DT* 4-11-1865), de Oporto y Málaga ... (*DT* 23-10-1865), GOLETA ANGLESA: de Glausgou (Escocia) ... (*DT* 23-1-1862), LLAGUT: para Benicarló ... (*DT* 11-7-1809), de Castellon... (*DT* 6-5-1809), de Palaforgell ... (*DT* 13-6-1809), de Aguilas ... (*DMAN* 25-1-1857), para Ayamonte ... (*DMAN* 6-10-1857), para Barcelona ... (*DMAN* 9-1-1857), para Benicarló ... (*DMAN* 14-10-1857), de Blanes ... (*DMAN* 1-1-1857), para Cadiz ... (*DMAN* 1-1-1857), para Cartagena ... (*DMAN* 1-7-1857), de Iviza ... (*DMAN* 20-6-1857), de Isla Cristina ... Torrevieja y Valencia ... (*DMAN* 8-1-1857), para Murviedro ... (*DMAN* 4-4-1857), de Rosas ... (*DMAN* 22-6-1857), para San Carlos de Alfaques ... (*DMAN* 10-2-1857), de Velez Málaga ... Málaga ... Motril ... Alicante ... Burriana y Vinaroz ... (*DMAN* 29-3-1857), de Villanueva ... (*DMAN* 25-6-1857), de Blanes y Barcelona ... (*DMAN* 1-1-1859), de Burriana ... (*DMAN* 7-3-1859), de Valencia ... (*DMAN* 5-1-1859), para Alicante ... (*DT* 5-2-1861), para Barcelona ... (*DT* 19-3-1861), para Benicarló ... (*DT* 9-5-1861), para Blanes ... (*DT* 30-1-1861), de Cullera ... (*DT* 4-5-1861), de Malaga, Aguilas y Alicante ... (*DT* 6-7-1861), para Valencia ... (*DT* 16-4-1861), para Vinaroz ... (*DT* 2-6-1861), de Aguilas ... (*DT* 21-10-1862), para Alicante ... (*DT* 9-10-1862), para Almeria ... (*DT* 7-12-1862), de Barcelona ... (*DT* 4-8-1862), de Benicarló ... (*DT* 15-10-1862), de Blanes ... (*DT* 17-1-1862), de Cartagena ... (*DT* 30-1-1862), de Garrucha y Mazarron... (*DT* 1-6-1862), de Màlaga, Santa Pola, Albiñol, Tossa y Villanueva ... (*DT* 25-10-1862), para San Carlos ... (*DT* 16-1-1862), de Torrevieja ... (*DT* 26-6-1862), para Valencia ... (*DT* 9-9-1862), de Villajoyosa ... (*DT* 29-5-1862), de Villanueva ... (*DT* 29-10-1862), para Vinaroz ... (*DT* 25-8-1862), de Aguilas ... (*DT* 6-1-1863), para Alicante ... (*DT* 19-1-1863), de Alfaques ... (*DT* 16-6-1863), para Almeria ... (*DT* 16-1-1863), para Barcelona ... (*DT* 30-1-1863), para Benicarló ... (*DT* 17-2-1863), para Blanes ... (*DT* 6-10-1863), para Cartagena ... (*DT* 20-3-1863), de Cullera y Valencia ... (*DT* 29-1-1863), de Denia ... (*DT* 25-5-1863), de Gandia ... (*DT* 28-8-1863), de Garrucha ... (*DT* 17-5-1863), de Mazarron ... (*DT* 9-3-1863), de Motril, Alicante y San Carlos ... (*DT* 17-2-1863), de Torrevieja ... (*DT* 16-4-1863), de Valencia ... (*DT* 9-9-1863), para Vinaroz ... (*DT* 6-3-1863), de Aguilas ... (*DT* 6-7-1864), de Alicante y Benidorm ... (*DT* 27-3-1864), de Barcelona ... (*DT* 1-1-1864), para Benicarló ... (*DT* 1-4-1864), de Blanes ... (*DT* 7-6-1864), de Burriana ... (*DT* 17-2-1864), de Cartagena ... (*DT* 24-7-1864), de Cullera, y Murviedro ... (*DT* 25-1-1864), de Isla Cristina, Almeria, Valencia y Alfaques ... (*DT* 23-1-1864), para Marsella ... (*DT* 10-5-1864), de Torrevieja ... (*DT* 25-3-1864), de Santa Pola ... (*DT* 30-5-1864), de Villanueva ... (*DT* 23-2-1864), para Vinaroz ... (*DT* 1-1-1864), de Aguilas ... (*DT* 6-2-1865), de Alicante ... (*DT* 10-2-1865), para Barcelona ... (*DT* 24-1-1865), de Blanes ... (*DT* 18-1-1865), de Burriana ... (*DT* 22-6-1865), de Cádiz, Algeciras y Almeria ... (*DT* 17-1-1865), de Cartage-

na ... (*DT* 3-5-1865), de Cullera ... (*DT* 27-12-1865), de Garrucha y Santa Pola ... (*DT* 1-8-1865), de Malaga, Almeria y Cartagena ... (*DT* 3-3-1865), para Marsella ... (*DT* 31-5-1865), para Rosas ... (*DT* 17-1-1865), para Sevilla ... (*DT* 26-11-1865), de Tortosa ... (*DT* 31-5-1865), de Valencia ... (*DT* 15-3-1865), de Villanueva ... (*DT* 24-11-1865), de Vinaroz ... (*DT* 13-1-1865), de Aguilas y Valencia ... (*DT* 31-1-1866), para Alicante ... (*DT* 30-1-1866), de Barcelona ... (*DT* 16-2-1866), de Blanes ... (*DT* 29-1-1866), de Burriana ... (*DT* 25-2-1866), para Cadiz ... (*DT* 6-6-1866), de Cullera ... (*DT* 25-2-1866), de Garrucha y Mazarron ... (*DT* 15-5-1866), de Malaga ... (*DT* 20-6-1866), de Rosas y Palamós ... (*DT* 6-2-1866), de San Carlos de la Rapita ... (*DT* 20-7-1866), para Sevilla, ... (*DT* 27-2-1866), para Tortosa ... (*DT* 6-2-1866), para Valencia ... (*DT* 14-6-1866), para Vinaroz ... (*DT* 17-2-1866), para Alicante ... (*DT* 27-10-1867), para Barcelona ... (*DT* 29-1-1867), de Blanes ... (*DT* 24-10-1867), de Garrucha y Mazarron ... (*DT* 26-1-1867), de Malaga, Salobreña, Alicante y Vinaroz ... (*DT* 17-8-1867), de Murviedro ... (*DT* 31-1-1867), para Palamós ... (*DT* 18-8-1867), para Rosas ... (*DT* 27-2-1867), para Sevilla ... (*DT* 3-9-1867), de Tortosa ... (*DT* 27-2-1867), de Valencia ... (*DT* 10-1-1867), de Villanueva ... (*DT* 9-3-1867), de Alfaques ... (*DT* 5-4-1868), para Barcelona ... (*DT* 12-1-1868), de Blanes ... (*DT* 21-1-1868), de Garrucha, Mazarron y Cartagena ... (*DT* 11-1-1868), de Isla Cristina ... (*DT* 18-8-1868), de Marsella ... (*DT* 7-5-1868), de Rosas, Palamós y Villanueva ... (*DT* 5-2-1868), para San Feliu de Guixols ... (*DT* 11-12-1868), de Tortosa ... (*DT* 3-1-1868), de Valencia y Murviedro ... (*DT* 11-1-1868), de Vinaroz ... (*DT* 25-8-1868), de Blanes ... para Valencia ... (*DT* 14-12-1869), de Malgrat ... (*DT* 10-2-1869), de Marsella ... (*DT* 29-6-1869), para Tortosa ... (*DT* 2-7-1869), para Valencia ... (*DT* 16-12-1869), para Barcelona ... (*Tarr* 15-9-1870), de Blanes ... (*DT* 29-3-1870), para Denia ... (*Tarr* 1-4-1870), de Marsella ... (*DT* 19-1-1870), de Rosas ... (*Tarr* 3-7-1870), para Tortosa ... (*Tarr* 5-7-1870), de Villanueva ... (*DT* 14-2-1870), para Vinaroz ... (*DT* 25-1-1870), para Aguilas … (*BOT* 26-1-1871), de Barcelona … (*BOT* 3-1-1871), de Cadiz … (*BOT* 14-6-1871), de Rosas y Villanueva … (*BOT* 26-1-1871), para Vinaroz … (*BOT* 18-6-1871), para Barcelona ... (*Tarr* 23-1-1872), de Marsella ... (*Tarr* 3-2-1872), de Arenys ... (*DT* 26-3-1873), de Barcelona ... (*DT* 17-1-1873), para Castellon... (*DT* 17-9-1873), de Cullera ... (*DT* 22-10-1873), para Marsella ... (*DT* 29-3-1873), de Villanueva ... (*DT* 29-4-1873), de Vinaroz ... (*DT* 12-9-1873), de Alicante ... (*DT* 28-6-1874), de Cullera y Valencia ... (*DT* 12-4-1874), de Ibiza ... (*DT* 12-5-1874), de Barcelona ... (*DT* 8-1-1875), para Rosas ... (*DT* 3-8-1875), para Valencia ... (*DT* 20-2-1875), de Adra y Almeria ... (*DT* 17-6-1876), de Barcelona ... (*DT* 4-3-1876), para Mataró ... (*DT* 4-6-1876), de Oran ... (*DT* 24-5-1876), para Torredembarra ... (*DT* 17-2-1876), para Barcelona ... (*DT* 8-5-1877), de Marsella ... (*DT* 8-6-1877), de Cette … (*DT* 2-5-1878), para Tortosa … (*DT* 3-5-1878), de Rosas … para Almeria ... (*DT* 6-4-1880), para Torrevieja ... (*DT* 14-5-1880), de Tortosa ... (*DT* 7-2-1880), para Benicarló ... (*DT* 15-11-1881), de Burriana ... (*DT* 16-8-1881), de Malgrat y Villanueva ... (*DT* 15-11-1881), para Tortosa ... (*DT* 29-5-1883), de San Carlos ... (*Merc* 20-9-1888), para Barcelona … (*Pr* 7-8-1889), de Mahon … (*Pr* 7-8-1889), LLAGUT CATALÀ: de Cullera ... para Escala (*DT* 1-12-1808), de Sitxes ...

(*DT* 28-11-1808), de Palamos ... (*DT* 6-7-1809), para Cadiz ... (*DMAN* 7-7-1856), LLAGUT VALENCIÀ: de Torrevieja ... (*DT* 7-6-1809), de Cadiz ... (*FarF* 1-3-1845), para Vinaroz ... (*FarF* 22-2-1845), de Vinaroz ... (*FarF* 25-4-1846), LLONDRO CATALÀ: de Aguilas ... (*DT* 17-12-1808), MÍSTIC: de Aguilas ... (*Tarr* 7-9-1870), para Huelva ... (*Tarr* 22-9-1870), para Huelva ... (*DT* 27-10-1876), de Sevilla, Motril y Valencia ... (*DT* 13-10-1876), PAILEBOT: de Alicante ... (*DMAN* 15-10-1857), para Barcelona ... (*DMAN* 15-10-1857), de Barcelona ... (*Pr* 17-4-1890), para Denia ... (*Pr* 17-4-1890), POLLACRA: de Palamos ... (*DT* 24-12-1809), POLLACRA GOLETA: de Barcelona ... (*DMAN* 31-10-1857), para Santander ... (*DMAN* 5-11-1857), de Aguilas … (*BOT* 25-4-1871), para Barcelona … (*Tarr* 28-4-1871), para Cartagena … (*Tarr* 10-12-1871), para Palma de Mallorca ... (*DT* 30-3-1873), de Puerto Cabras ... (*DT* 25-3-1873), de Alicante ... (*DT* 14-2-1874), para Palma de Mallorca ... (*DT* 19-4-1874), de Puerto de Cabras y Malaga ... (*DT* 4-4-1874), para Barcelona ... (*DT* 28-10-1877), de Mazagan ... (*DT* 26-10-1877), de Barcelona ... (*Op* 5-9-1884), para Vinaroz … (*DT* 17-4-1885), TARTANA VALENCIANA: de Villajoyosa ... (*DT* 8-12-1808), XABEC: de Palma ... (*DMAN* 7-1-1857), de Palma de Mallorca ... (*DMAN* 25-2-1857), para Villanueva ... (*DMAN* 25-2-1857), de Palma de Mallorca ... (*DMAN* 7-2-1859), para Villanueva ... (*DMAN* 8-2-1859), de Palma de Mallorca ... (*DT* 7-3-1863), de Palma de Mallorca ... (*DT* 9-1-1864), para Villanueva ... (*DT* 9-1-1864), de Palma de Mallorca ... (*DT* 17-1-1869), para Villanueva ... (*DT* 30-1-1869), de Palma de Mallorca … (*BOT* 21-6-1871), de Barcelona ... (*DT* 28-2-1873), de Torredembarra ... (*DT* 5-3-1874), XABEC MALLORQUÍ: para Cadiz y Sevilla ... (*FarF* 3-6-1846), XABEC VALENCIÀ: de Castellon de la Plana ... (*DM* 20-4-1814).

DOLORES BOADA BALANDRA: de Barcelona ... (*DT* 5-1-1877), para Cullera ... (*DT* 6-1-1877), de Alicante y Vinaroz … (*DT* 13-6-1878), de Cullera ... (*DT* 22-10-1881), de Valencia ... (*DT* 8-11-1881), de Cullera y Valencia ... (*DT* 31-1-1882), para Barcelona ... (*DT* 14-6-1883), de Cullera ... (*DT* 14-6-1883), de Cullera ... (*DT* 15-4-1884).

DOLORES II LLAGUT: para Palamos ... (*PL* 1-4-1894).

DOLORIO LLAGUT: de Alicante ... (*DT* 19-6-1861), de Barcelona ... (*DT* 12-5-1861), para Mazarron ... (*DT* 12-5-1861), de Barcelona ... (*DT* 18-5-1862), para Cartagena ... (*DT* 19-5-1862).

DOLOROSA LLAGUT: de Marsella ... (*Tarr* 11-5-1872), para Valencia ... (*Tarr* 18-5-1872), de Barcelona ... (*DT* 21-12-1873).

DOLPHIN GOLETA ANGLESA: para Londres ... (*DT* 8-8-1866), de Swansea y Barcelona ... (*DT* 28-6-1866), GOLETA HOLANDESA: de Cardiff ... (*Tarr* 5-7-1870), para Liverpool ... (*Tarr* 27-8-1870).

DOMECIO LLAGUT: de Barcelona ... (*DT* 30-10-1868).

DOMENICO BERGANTÍ ITALIÀ: para Civitavecchia ... (*Op* 11-4-1884), BERGANTÍ GOLETA ITALIÀ: para Malta … (*DT* 1-1-1885), de Civitavecchia … (*Op* 11-3-1886), para Torredembarra … (*Op* 19-3-1886).

DOMENICO R. BERGANTÍ GOLETA ITALIÀ: para Marsella ... (*DT* 3-1-1883), POLLACRA GOLETA ITALIANA: de Niza y Marsella ... (*DT* 25-4-1882), de Rosas ... (*DT* 28-6-1882).

DOMINGO MÍSTIC: de Cádiz, Almeria y Valencia ... (*DMAN* 4-4-1859).

DOMINGOS PRIMEIRO PAILEBOT PORTUGUÈS: de Faro ... (*Op* 31-10-1876).

DOMINGUITO MÍSTIC: para Cadiz ... (*DMAN* 17-4-1859), PAILEBOT: de Barcelona ... (*DT* 1-7-1861), para Cadiz ... (*DT* 11-7-1861).

DON CORBETA ANGLESA: para Almeria ... (*DT* 10-5-1868).

DON ANTONIO PALAU Vegeu: *Antonio Palau*

DONATA VAPOR: para Barcelona ... (*DT* 19-3-1880), de Barcelona ... (*Op* 5-8-1882), de Lazareto de San Simon ... (*Op* 23-7-1884), de Barcelona ... (*Or* 15-5-1887), de Marsella ... (*Op* 27-7-1895), para Mazarron ... (*Op* 27-7-1895), para Barcelona ... (*Op* 15-8-1896), de Barcelona ... (*Op* 21-8-1897), para Valencia ... (*Op* 21-8-1897).

DON CHISCIOTTE BERGANTÍ ITALIÀ: para Buenos Ayres ... (*Tarr* 16-2-1870), de Genova ... (*DT* 22-1-1870).

DON FACUNDO INFANTE GOLETA: de Barcelona ... (*DT* 16-1-1874).

DON FRANCISCO BERGANTÍ: de Barcelona … (*Tarr* 13-11-1871), para Bilbao … (*Tarr* 26-11-1871), para Barcelona ... (*DT* 23-12-1873), de Cardiff y Camariñas ... (*DT* 25-10-1873), para Ferrol ... (*DT* 8-7-1874), de Savannah ... (*DT* 17-6-1874), de Civitavecchia y Villanueva ... (*DT* 17-6-1875).

DON JUAN BERGANTÍ BRASILER: de Marsella ... (*DT* 17-1-1862), para Montevideo ... (*DT* 29-1-1862), VAPOR: de Barcelona ... (*DT* 19-4-1873), para Bilbao... (*DT* 20-4-1873), de Valencia ... (*DT* 23-12-1873), de Garrucha ... (*DT* 1-5-1874), para Barcelona ... (*DT* 29-5-1875), de Isla Cristina ... (*DT* 20-6-1875), de Sevilla ... (*DT* 29-5-1875).

DON JUAN TENORIO VAPOR: para Barcelona ... (*DT* 2-10-1866), de Marsella, Mahon y Palamós ... (*DT* 5-11-1866), de Barcelona ... (*DT* 18-9-1868), para Marsella ... (*DT* 18-9-1868), de Licata ... (*Tarr* 9-6-1870), de Marsella y Barcelona ... (*DT* 19-2-1870), de Barcelona ... (*Tarr* 21-3-1872), para Marsella ... (*Tarr* 22-3-1872).

DON MANUEL GOLETA: de Barcelona ... (*DT* 24-11-1863), para Málaga ... (*DT* 29-11-1863), de Barcelona ... (*DT* 3-12-1864), para Málaga ... (*DT* 22-7-1864), de Barcelona ... (*DT* 23-10-1868), para Malaga ... (*DT* 24-10-1868), de Barcelona ... (*DT* 1-1-1869), para Málaga ... (*DT* 3-1-1869), de Barcelona ... (*Tarr* 17-1-1870), para Malaga ... (*DT* 21-1-1870), de Barcelona … (*BOT* 18-6-1871), para Malaga … (*BOT* 18-6-1871), de Barcelona ... (*DT* 20-6-1873), de Malaga y Motril ... (*DT* 27-8-1873), de Barcelona ... (*DT* 23-7-1874), para Malaga ... (*DT* 1-1-1874), de Barcelona ... (*DT* 8-5-1875), para Màlaga ... (*DT* 9-5-1875), LLAGUT: de Barcelona ... (*DT* 19-7-1864), de Adra ... (*DT* 9-10-1865), para Barcelona ... (*DT* 2-5-1865), de Málaga, Vélez Málaga y Motril ... (*DT* 30-4-1865), para Barcelona ... (*DT* 15-6-1867), de Malaga, Velez Malaga, Adra y Almeria ... (*DT* 15-6-1867), de Barcelona ... (*Tarr* 16-4-1872), para Malaga ... (*Tarr* 17-4-1872).

DON PEDRO VAPOR ANGLÈS: de Gasgow ... (*DT* 22-1-1866), para Liverpool ... (*DT* 7-2-1866).

DON PELAYO VAPOR: para Bilbao... (*DT* 20-6-1873), de Marsella y Barcelona ... (*DT* 20-6-1873), para Santander... (*DT* 24-4-1873), de Gijon ... (*DT*

23-1-1874), de Marsella y Barcelona ... (*DT* 7-2-1874), para Santander ... (*DT* 7-2-1874).

DONCEL BALANDRA: para Barcelona … (*Merc* 22-2-1892), de Malaga … (*Merc* 22-2-1892).

DOÑA ELVIRA BERGANTÍ GOLETA: de Marsella ... (*Op* 2-7-1895).

DORA CORBETA PRUSSIANA: para Santos ... (*DT* 12-11-1868), de Torrevieja ... (*DT* 28-10-1868).

DORCHESTER CORBETA AMERICANA: de Boston, Gibraltar y Mahon ... (*DT* 8-8-1866), para Malaga ... (*DT* 28-8-1866), de Boston y Gibraltar ... (*DT* 8-8-1868), para Messina ... (*DT* 21-8-1868).

DORIA POLLACRA GOLETA: de Barcelona ... (*DT* 21-6-1884).

DORIAN VAPOR ANGLÈS: de Liorna … (*DT* 4-12-1885).

DORINA Vegeu: *Dorian*

DORIS BALANDRA: para Barcelona ... (*DT* 11-6-1873), de Torrevieja, Alicante y Dénia ... (*DT* 7-6-1873), para Denia ... (*DT* 30-1-1875), de Rosas y Barcelona ... (*DT* 28-1-1875), de Torrevieja ... (*DT* 2-8-1893), para Valencia ... (*Op* 15-8-1896), BERGANTÍ GOLETA ALEMANY: de Barcelona … (*DT* 13-3-1878), FRAGATA DE VAPOR DE GUERRA ANGLESA: de Valencia ... (*DT* 4-11-1873).

DOROTHEA BERGANTÍ GOLETA DANÈS: de Barcelona ... (*DT* 13-1-1868), para Rio Janeiro ... (*DT* 29-1-1869), GOLETA DANESA: para Rio Janeiro ... (*DT* 6-2-1868), para Bristol ... (*DT* 17-3-1870), de Newcastle ... (*Tarr* 5-2-1870), para Bahia ... (*DT* 20-1-1875), LLAGUT: de Areñs ... (*DT* 18-6-1861), para Vinaroz ... (*DT* 21-6-1861), de Areñs ... (*DT* 17-1-1862), para Benicarló ... (*DT* 18-1-1862), de Arenys ... (*DT* 10-1-1864), de Areñs ... (*DT* 8-1-1865), de Santa Pola ... (*DT* 8-4-1865), de Areñs ... (*DT* 16-1-1866), de Arenys ... (*DT* 28-1-1867), de Areñs ... (*DT* 2-2-1868), de Areñs ... (*DT* 8-2-1869), de Areñs ... (*DT* 16-1-1870), de Areñs … (*BOT* 27-1-1871), de Barcelona … (*BOT* 25-4-1871), de Arenys ... (*Tarr* 17-1-1872), de Arenys y Barcelona ... (*DT* 29-10-1873), de Arenys ... (*DT* 14-6-1874), de Arenys ... (*DT* 29-1-1875), de Arenys ... (*DT* 20-1-1876), XABEC: de Palma de Mallorca … (*BOT* 27-1-1871), para Villanueva … (*BOT* 27-1-1871).

DOROTHEA ANA BERGANTÍ DANÈS: de Liorna y Barcelona ... (*DT* 17-2-1867), Para Rio Janeiro ... (*DT* 1-3-1867).

DOROTHY CORBETA ANGLESA: para Huelva ... (*DT* 12-10-1876), de Newcastle ... (*DT* 20-9-1876).

DOS AMIGAS, las POLLACRA: de Salou ... (*DT* 6-3-1810).

DOS AMIGOS, los / Ø BALANDRA: para Barcelona ... (*Op* 8-10-1899), de Isla Cristina ... (*Op* 4-10-1899), de Barcelona … (*DC* 25-2-1900), para Isla Cristina … (*DC* 6-3-1900), BERGANTÍ GOLETA: de Marsella ... (*DT* 27-3-1868), GOLETA: de Corcubion y Alicante ... (*DT* 22-11-1862), para Cullera ... (*DT* 6-9-1862), de San Felio ... (*DT* 10-7-1862), para Valencia ... (*DT* 10-7-1862), para Barcelona ... (*DT* 9-9-1863), de Cristiansund ... (*DT* 27-8-1863), para Cádiz ... (*DT* 9-1-1864), de Cartagena ... (*DT* 27-11-1864), para Santander ... (*DT* 9-12-1864), para Corcubion ... (*DT* 31-10-1865), de Cristiansund ... (*DT* 29-9-1865), de Corcubion, Cartagena y Alicante ... (*DT* 2-2-1866), de Corcubion, Alicante y Valencia ... (*DT* 22-1-1867), LLAGUT: de Almeria, Alicante y Valencia ... (*DMAN* 28-2-1859), de

Burriana y Valencia ... (*DMAN* 8-1-1859), para San Feliu de Guixols ... (*DMAN* 8-1-1859), para Almeria ... (*DT* 5-7-1861), de Castellon ... (*DT* 29-6-1861), de Benicarló ... (*DT* 28-10-1863), para Blanes ... (*DT* 6-9-1863), de Torrevieja, Valencia y Castellon ... (*DT* 6-9-1863), de San Feliu de Guixols ... (*DT* 6-3-1864), para Valencia ... (*DT* 8-3-1864), de Alfaques ... (*DT* 15-11-1865), de Almeria y Aguilas ... (*DT* 11-6-1865), de Benicarló ... (*DT* 11-4-1865), de San Feliu de Guixols ... (*DT* 3-12-1865), de Valencia ... (*DT* 22-6-1865), de Almeria y Alicante ... (*DT* 21-11-1866), para Benicarló ... (*DT* 2-10-1866), de San Feliu de Guixols ... (*DT* 8-8-1866), para Sevilla ... (*DT* 29-11-1866), de Valencia ... (*DT* 25-8-1868), de Barcelona ... (*DT* 26-2-1869), para Benicarló ... (*DT* 7-12-1869), de San Feliu de Guixols ... para Valencia ... (*DT* 19-6-1869), para Vinaroz ... (*DT* 27-2-1869), de Benicarló ... (*Tarr* 26-2-1870), de Palamós ... (*DT* 13-2-1870), para Barcelona ... (*Op* 23-7-1896), LUGRE ANGLÈS: de Mallorca ... (*DT* 13-6-1809).

DOS DE MAYO LLAGUT: de Ametlla … (*DT* 28-7-1885), LLAGUT VALENCIÀ: de Aguilas ... (*FarF* 2-10-1844), para Barcelona: ... (*FarF* 5-10-1844).

DOS HERMANAS, las / Ø BERGANTÍ GOLETA para Barcelona ... (*PT* 9-11-1887), para Sevilla ... (*Merc* 2-12-1888), GOLETA: para Cartagena ... (*DMAN* 26-9-1857), LLAGUT: de Marsella y Palamós ... (*DMAN* 19-8-1856), para Barcelona ... (*DMAN* 5-10-1857), de Garrucha ... (*DMAN* 3-10-1857), para Alicante ... (*DT* 17-12-1873), de Blanes ... (*DT* 21-4-1874), PAILEBOT: para Barcelona ... (*Merc* 16-6-1888), de Garrucha y Mazarron ... (*Merc* 11-6-1888), de Genova ... (*Merc* 24-11-1888), para Marsella ... (*Merc* 27-9-1888), para Barcelona … (*PT* 23-1-1889), de Mazarron …(*PT* 12-1-1889), POLLACRA GOLETA: de Liorna ... (*DT* 1-5-1874), para La Puebla de Caramiñal ... (*DT* 8-2-1876), de Puerto Cabras ... (*DT* 23-1-1876), de Barcelona ... (*DT* 18-2-1883), para Malaga ... (*DT* 25-2-1883), para Barcelona ... (*PT* 24-3-1887), de Mazarron y San Carlos ... (*PT* 19-3-1887), de Mazarron ... (*PT* 14-2-1888), POLLACRA GOLETA FRANCESA: de Marsella ... (*DMAN* 27-12-1857), XABEC: de Cartagena … (*DT* 2-10-1878), XÀVEGA ANGLESA: de Gibraltar ... (*DT* 19-3-1809).

DOS HERMANITAS LLAGUT: para Benicarló ... (*DT* 19-7-1873), para Malgrat... (*DT* 31-5-1873), para Valencia ... (*DT* 8-3-1873), de Malgrat y Villanueva ... (*Op* 14-4-1876). En aquest cas hem observat que malgrat el canvi de nom de femení a masculí, el capità és el mateix; això no obstant els hem donat una entrada diferent.

DOS HERMANITOS LLAGUT: de Malgrat ... (*DT* 27-10-1867), para Valencia ... (*DT* 1-12-1867), de Burriana ... (*DT* 14-12-1868), para Cadaqués ... (*DT* 14-6-1868), de Malgrat ... (*DT* 27-5-1868), para Valencia ... (*DT* 29-5-1868), de Villanueva ... (*DT* 7-6-1868), de Malgrat ... (*DT* 4-5-1869), para Valencia ... (*DT* 7-5-1869), de Malgrat ... (*Tarr* 26-4-1870), de Torredembarra ... (*Tarr* 25-7-1870), para Valencia ... (*Tarr* 30-4-1870), de Aguilas … (*Tarr* 17-5-1871), de Vinaroz … (*Tarr* 6-11-1871), para Benicarló ... (*DT* 4-7-1873), de Malgrat... (*DT* 6-3-1873), para Torrevieja ... (*DT* 8-8-1873), para Valencia ... (*DT* 29-10-1873), de Aguilas ... (*DT* 14-3-1874), de Barcelona ... (*DT* 9-10-1874), para Aguilas ... (*DT* 28-4-1875), de Benicarló ... (*DT* 1-4-1875), de Malgrat ... (*DT* 12-2-1875), para Valencia ... (*DT* 11-3-1875), de Villanueva ... (*DT* 16-1-1875), para Aguilas ... (*DT* 7-5-1876), para Benicarló ... (*DT* 5-12-1876),

para Valencia ... (*Op* 14-4-1876) -el 14-4-1876 recull *Dos Hermanitas* i *Dos Hermanitos* i el capità és el mateix-, de Malgrat ... (*DT* 2-2-1877), de Torredembarra ... (*DT* 31-7-1877), para Valencia ... (*DT* 4-2-1877), de Villanueva ... (*DT* 13-6-1877), para Torredembarra … (*DT* 24-10-1878), para Valencia … (*DT* 4-1-1878), para Villanueva … (*DT* 9-5-1878), de Vinaroz … (*DT* 13-1-1878) -el *DT* 9-6-1878, esmenta *Dos Hermanitas*, amb el mateix capità que el registre del dia 9-5-1878-, de Cullera … (*DT* 30-10-1879), de Malgrat … (*DT* 11-2-1879), para Valencia … (*DT* 14-2-1879), de Sitges ... (*DT* 2-12-1880), para Alicante ... (*Op* 18-5-1881), de Barcelona ... (*DT* 6-2-1881), de Villanueva ... (*DT* 6-9-1881), de Malgrat ... (*Op* 3-2-1882), para Valencia ... (*DT* 22-1-1882), de Villanueva ... (*DT* 28-2-1882), de Malgrat ... (*DT* 1-8-1883), para Valencia ... (*DT* 2-8-1883), de Valencia ... (*Op* 18-9-1884), de Malgrat ... (*PT* 18-11-1887), para Valencia ... (*PT* 20-11-1887), de Malgrat … (*Merc* 19-9-1889), para Valencia … (*Op* 22-10-1889).

DOS HERMANOS, los / Ø BALANDRA: de Ibiza … (*DT* 25-10-1885), BERGANTÍ: para Barcelona ... (*Tarr* 23-11-1870), de Laguna de Terminos, Habana y Mahon ... (*Tarr* 27-10-1870), de Barcelona … (*BOT* 25-1-1871), BERGANTÍ CATALÀ: de Villanueva ... (*DT* 8115-1809), BERGANTÍ EIVISSENC: de Alfaques ... (*DT* 3-3-1810), BERGANTÍ GALLEC: de Mallorca ... (*DT* 3-3-1810), BERGANTÍ GOLETA: de Liorna ... (*DT* 18-9-1873), para Vigo... (*DT* 18-9-1873), de Barcelona … (*DT* 22-10-1878), para Rio de la Plata … (*DT* 9-11-1878), GOLETA: de Marsella ... (*DMAN* 23-9-1857), LLAGUT: de Palma de Mallorca ... (*DMAN* 21-11-1857), para Blanes ... (*DMAN* 21-11-1857), para Aguilas ... (*DMAN* 12-3-1859), de Blanes ... (*DMAN* 10-3-1859), para Valencia ... (*DMAN* 7-5-1859), para Alicante ... (*DT* 19-4-1861), de Blanes ... (*DT* 3-3-1861), para Valencia ... (*DT* 5-3-1861), para Alicante ... (*DT* 31-5-1862), de Blanes ... (*DT* 21-1-1862), de Malgrat ... (*DT* 19-10-1862), para Torrevieja ... (*DT* 19-10-1862), para Valencia ... (*DT* 25-6-1862), para Alicante ... (*DT* 19-9-1863), de Blanes ... (*DT* 30-1-1863), de Malgrat ... (*DT* 19-11-1863), para Torrevieja ... (*DT* 19-11-1863), para Alicante ... (*DT* 8-3-1864), de Blanes ... (*DT* 6-3-1864), para Alicante ... (*DT* 19-1-1865), de Blanes ... (*DT* 14-1-1865), de Alicante ... (*DT* 15-2-1866), de Blanes ... (*DT* 11-4-1866), para Alicante ... (*DT* 14-2-1867), de Blanes ... (*DT* 13-2-1867), de Malgrat y Villanueva ... (*DT* 17-11-1867), de Alfaques ... (*DT* 4-4-1868), de Blanes ... (*DT* 13-3-1868), de Malgrat ... (*DT* 14-9-1868), para Valencia ... (*DT* 15-3-1868), de Blanes ... (*DT* 13-4-1869), para Denia ... (*DT* 18-12-1869), para Denia ... (*DT* 18-12-1869), para Valencia ... (*DT* 14-4-1869), de Alicante ... (*Tarr* 18-9-1870), de Blanes ... (*Tarr* 12-3-1870), para Motril ... (*DT* 13-3-1870), de Alicante y Denia … (*Tarr* 22-10-1871), de Ibiza … (*Tarr* 26-5-1871), de Alicante ... (*DT* 4-9-1873), para Blanes ... (*DT* 20-2-1873), de Malgrat... (*DT* 18-12-1873), para Torrevieja ... (*DT* 11-6-1873), de Valencia y Benicarló ... (*DT* 19-2-1873), de Blanes ... (*DT* 12-2-1874), para Alicante ... (*DT* 15-2-1874), para Aguilas ... (*DT* 25-3-1875), para Alicante ... (*DT* 22-1-1875), de Blanes ... (*DT* 21-1-1875), para Alicante ... (*DT* 31-3-1876), de Blanes ... (*DT* 30-3-1876), de Malgrat ... (*DT* 1-8-1876), de Torrevieja ... (*Op* 14-4-1876), para Alicante ... (*DT* 23-8-1877), de Blanes ... (*DT* 21-8-1877), para Valencia ... (*DT* 3-10-1877), de Malgrat y Villanueva … (*DT* 11-9-1878), de Mal-

grat ... (*DT* 23-11-1880) -el capità és el mateix que el llagut *Dos Hermanitos* de 1880- de Malgrat y Villanueva ... (*DT* 18-1-1882), de Cullera ... (*DT* 23-4-1884), de Torrevieja y Alicante … (*Op* 26-1-1886), LLAGUT ANGLÈS: de Gibraltar y Alfaques ... (*DT* 14-4-1810), PAILEBOT: de Marsella ... San Carlos de Alfaques y Benicarló ... (*DMAN* 1-11-1857), de Barcelona ... (*DMAN* 24-3-1859), para San Carlos de Alfaques ... (*DMAN* 24-3-1859), de San Carlos de Alfaques ... (*DT* 18-3-1861), para Barcelona ... (*DT* 28-6-1863), de Cádiz, Aguilas y Vinaroz ... (*DT* 28-6-1863), POLLACRA GOLETA: de Civitavechia, Portoferrayo y Marsella ... (*DT* 11-4-1855), de Aguilas y Valencia ... (*DMAN* 6-4-1857), para Cadiz ... (*DMAN* 18-4-1857), para Villagarcia ... (*DT* 17-5-1874) -l' 1-5-1874, consta com *Dos Hermanas*, amb el mateix capità que el dia 17-5-1874-, para Torrevieja … (*Op* 31-12-1878), para Rosas ... (*DT* 8-10-1882), de Torrevieja ... (*DT* 8-10-1882), para Cartagena ... (*DT* 15-4-1883), para Cartagena ... (*DT* 15-6-1884), de Torrevieja … (*Op* 19-5-1885), para Barcelona … (*DT* 28-1-1886), de Garrucha … (*Op* 22-4-1886), de Mazarron y Vinaroz … (*Op* 23-1-1886), de Garrucha ... (*PT* 19-7-1887), para Denia ... (*Op* 19-9-1899), de Palamós ... (*Op* 19-9-1899), POLLACRA GOLETA TOSCANA: de Civitavechia, Cornelo, Tolon y Marsella ... (*FarF* 22-2-1845), de Civitavecchia, Portoferrajo, Villafranca y Marsella ... (*DMAN* 14-2-1857), de Liorna y Tolon ... (*DMAN* 23-7-1857), VAPOR DE L'ESTAT: de Ceuta y Almeria ... (*DT* 9-12-1874), con escala en Gibraltar ... (*DT* 12-12-1874), XABEC: de Alicante ... (*DT* 14-6-1864), de Iviza ... (*DT* 4-11-1864), de Barcelona ... (*DT* 26-1-1866), para Iviza ... (*DT* 31-1-1866), de Barcelona ... (*DT* 20-3-1867), de Ibiza ... (*DT* 3-3-1867), de Ibiza ... (*DT* 13-5-1868), de Malaga ... (*DT* 18-11-1868), de Aguilas ... (*Tarr* 6-6-1870), para Villanueva ... (*Tarr* 9-6-1870), de Barcelona … (*Tarr* 21-4-1871), de Ibiza … (*BOT* 31-3-1871), para Barcelona ... (*Tarr* 20-4-1872), de Ibiza ... (*Tarr* 5-3-1872), de Ibiza ... (*DT* 17-12-1875), de Ibiza ... (*DT* 20-7-1876), para Ibiza … (*DT* 22-10-1878), de Ibiza… (*DT* 30-10-1879), XABEC ANGLÈS: de Malta ... (*DT* 3-8-1809), de Trapani en Sicilia ... (*DT* 17-10-1809).

DOS MAGDALENAS LLAGUT: de Allaones (¿) ... (*DT* 17-11-1862), para San Carlos ... (*DT* 20-11-1862), de San Carlos de Alfaques ... (*DT* 10-6-1863), para Villanueva ... (*DT* 20-11-1863), de Alicante y Alfaques ... (*DT* 6-6-1864), para Barcelona ... (*DT* 8-6-1864), de Alicante y Alfaques ... (*DT* 4-10-1865), para Barcelona ... (*DT* 5-10-1865), de Barcelona ... (*DT* 26-4-1866), de Blanes ... (*DT* 18-11-1866), para Malaga ... (*DT* 29-4-1866), para San Carlos de la Rapita ... (*DT* 18-11-1866), de Barcelona y Sitges ... (*DT* 25-5-1867), de Blanes ... (*DT* 12-8-1867), para Cartagena ... (*DT* 29-3-1867), de Garrucha y Alfaques ... (*DT* 14-12-1867), de Malaga y Almeria ... (*DT* 21-7-1867), de San Carlos de la Ràpita ... (*DT* 2-3-1867), de Marsella ... (*DT* 15-2-1868), de Tortosa ... (*DT* 20-12-1868), para Marsella ... (*DT* 7-5-1869), de Rosas ... (*DT* 20-6-1869), para Tortosa ... (*DT* 3-8-1869), para Villanueva ... (*DT* 17-4-1869), para Alicante ... (*Tarr* 27-7-1870), de Barcelona ... (*Tarr* 24-3-1870), ... (*Tarr* 6-9-1870), de Marsella ... (*Tarr* 19-7-1870), para San Carlos de la Rapita ... (*Tarr* 9-4-1870), de Barcelona … (*Tarr* 23-4-1871), para Cartagena ... (*Tarr* 14-5-1871), de Marsella … (*Tarr* 20-8-1871), de Bouc y Palamós ... (*Tarr* 23-3-1872), para Marsella ... (*Tarr* 21-1-1872),

para San Carlos de la Rapita ... (*Tarr* 17-4-1872), de Barcelona ... (*DT* 26-4-1873), para Tortosa ... (*DT* 26-4-1873), para Barcelona ... (*DT* 9-6-1875), para La Nouvella ... (*DT* 3-11-1875), de Marsella ... (*DT* 29-7-1875), de Tortosa ... (*DT* 9-6-1875), de Vinaroz ... (*DT* 2-11-1875), de Marsella ... (*DT* 27-5-1876), de Port de Bouc y Port-vendres ... (*DT* 10-9-1876), para Tortosa ... (*DT* 2-6-1876), de Cette … (*DT* 22-1-1878), para Tortosa … (*DT* 26-1-1878), de Rosas … (*DT* 20-3-1879), para Tortosa … (*DT* 28-3-1879), de Rosas y Villanueva ... (*DT* 29-10-1881), para Tortosa ... (*DT* 21-5-1882), de Mazarron ... (*DT* 30-5-1884).

DOS ROSITAS LLAGUT: de Calpe ... (*DT* 3-11-1866), para Rosas ... (*DT* 5-11-1866), de Vinaroz ... (*DT* 24-6-1866), de Alfaques ... (*DT* 22-9-1867), de Castellon ... (*DT* 13-4-1867), de Vinaroz ... (*DT* 29-1-1867), de Cette … (*DT* 8-9-1878), para Rosas … (*Op* 11-3-1886).

DOTTEREL VAPOR ANGLÈS: de Barcelona ... (*DT* 7-12-1880), de Liorna ... (*DT* 4-2-1880), de Genova y Barcelona ... (*DT* 31-5-1881), para Rio de la Plata ... (*DT* 4-6-1881).

DOURO VAPOR ANGLÈS: de Barcelona ... (*DT* 30-3-1881), de Copenhague … (*DT* 30-10-1892), de Palma de Mallorca ... (*Op* 1-10-1900).

DOVERE POLLACRA GOLETA ITALIANA: de Carrara y Menton ... (*DT* 10-4-1883), para Malaga ... (*DT* 11-4-1883), de Barcelona ... (*DT* 15-4-1884).

DOWNIEMOUNT CORBETA ANGLESA: de Marsella ... (*DT* 8-4-1881).

DRACONE VAPOR ANGLÈS: de Liorna, Genova, Lazareto de Mahon y Cadiz ... (*DT* 7-10-1884), de Genova ... (*PT* 17-9-1887), para Burriana ... (*Op* 4-5-1895), de Cette ... (*Op* 4-5-1895).

DRAGÓN POLLACRA GOLETA: de Cadiz y Alicante ... (*DT* 10-4-1861), para Sevilla ... (*DT* 29-6-1861), de Alicante ... (*DT* 18-5-1864), para Barcelona ... (*DT* 19-5-1864), de Alfaques ... (*DT* 2-9-1865), de Alicante ... (*DT* 29-1-1865), para Barcelona ... (*DT* 7-9-1865), para Villanueva ... (*DT* 18-6-1865), de Alicante ... (*DT* 23-1-1866), de Almeria ... (*DT* 27-5-1866), para Barcelona ... (*DT* 29-5-1866), de Alicante ... (*DT* 13-1-1867), para Barcelona ... (*DT* 27-10-1869), VAPOR ANGLÈS: para Cardiff ... (*DT* 1-8-1863).

DRAGONA VAPOR ANGLÈS: para Denia ... (*DT* 29-9-1891), de Genova ... (*DT* 29-9-1891).

DRAKA BERGANTÍ GOLETA: de Barcelona ... (*DT* 21-6-1867), para Buenos Aires ... (*DT* 7-7-1867).

DREADNOUGHT BERGANTÍ GOLETA ANGLÈS: de Newport ... (*DT* 6-4-1865), para Comaron ... (*DT* 2-5-1865), GOLETA ANGLESA: de Newport ... (*DT* 15-5-1863), para San Lucar de Barrameda ... (*DT* 24-5-1863), de Newport ... (*DT* 1-6-1864), para Pomaron ... (*DT* 14-6-1864), para Carloforte ... (*DT* 19-9-1868), de Newcastle ... (*DT* 5-9-1868).

DREAM BERGANTÍ GOLETA ANGLÈS: para Garrucha ... (*DT* 26-5-1864), de Newport ... (*DT* 12-5-1864).

DREI GEBRÜDER GOLETA ALEMANYA: para Benicarló ... (*DT* 15-2-1869), GOLETA OLDENBURGUESA: para Bristol ... (*DT* 19-2-1868), de Swansea ... (*DT* 20-1-1868).

DRIE GEZUSTERS GOLETA HOLANDESA: para Rio Janeiro ... (*DT* 7-6-1863), de Suanreas ... (*DT* 23-4-1863).

DRISTIG BERGANTÍ GOLETA SUEC: para Torrevieja ... (*Pr* 3-9-1890).

DRITTE JULI BERGANTÍ GOLETA ALEMANY: de Valencia ... (*DT* 4-1-1880).

DROMORE VAPOR ANGLÈS: para Hull ... (*DT* 7-4-1881), de Valencia ... (*DT* 5-4-1881).

DRONNING SOFIA POLLACRA ITALIANA: para Nueva York ... (*Tarr* 25-2-1870), de Stellamare ... (*DT* 30-1-1870), VAPOR NORUEC: para Barcelona ... (*DT* 23-7-1873), de Bergen y Santander... (*DT* 22-7-1873), de Christiansund, Bergen, Gibraltar, Almeria, Cartagena y Barcelona ... (*DT* 29-7-1874), para Setubal ... (*DT* 2-8-1874), para Setubal … (*DT* 20-11-1878), para Setubal ... (*DT* 15-2-1880), para Alicante ... (*DT* 23-6-1881), de Bergen ... (*DT* 23-8-1881), para Lisboa ... (*DT* 12-2-1881), para Napoles ... (*DT* 23-8-1881), de Valencia ... (*DT* 5-7-1881), de Ruan ... (*PT* 7-6-1887), para Vinaroz ... (*PT* 7-6-1887), para Barcelona ... (*PT* 7-3-1888), para Barcelona … (*Pr* 10-9-1889), de Bergen … (*Pr* 10-9-1889), de Barcelona … (*PL* 28-1-1892), para Cette … (*PL* 28-1-1892), para Londres … (*PL* 13-2-1892), para Barcelona ... (*Op* 8-12-1894), de Cette ... (*DT* 19-1-1894), de Lisboa ... (*Op* 8-12-1894).

DRONNING SOPHIE Vegeu: *Dronning Sofia*

DRUID VAPOR: de Vigo ... (*DT* 30-10-1866), VAPOR ANGLÈS: para Londres ... (*DT* 15-4-1866), de Swansea ... (*DT* 3-4-1866), de Barcelona ... (*DT* 17-2-1867), para Londres ... (*DT* 22-2-1867), para Londres ... (*DT* 15-2-1868), de Malaga ... (*DT* 8-2-1868).

DRYADE GOLETA FRANCESA: de Middlestro y Fricamp ... (*DMAN* 21-6-1857), para San Carlos de la Rápita ... (*DMAN* 11-7-1857).

DUCHESS CORBETA ANGLESA: de Barcelona ... (*DT* 23-2-1875), para Buenos Aires ... (*DT* 13-3-1875).

DUCHESS OF ROXBURGHE VAPOR ANGLÈS: de Liorna y Denia ... (*Op* 6-11-1894), para Almeria ... (*Op* 6-11-1894).

DUCOS VAPOR FRANCÈS: de Cette, Port-vendres y Barcelona ... (*DMAN* 6-12-1857), para Marsella ... (*DMAN* 29-12-1857), para Valencia ... (*DMAN* 6-12-1857).

DUE CAROLINE GOLETA ITALIANA: para Livorno … (*DT* 17-11-1892).

DUE COGNATI, il BERGANTÍ ITALIÀ: de Cardiff ... (*DT* 2-6-1877), para Rio de la Plata ... (*DT* 27-7-1877).

DUE FRATELLI BERGANTÍ ITALIÀ: para Argel ... (*DT* 7-6-1893), BERGANTÍ GOLETA ITALIÀ: de Castellamare ... (*DT* 14-8-1868), para Liorna ... (*DT* 26-8-1868), para Napoles ... (*DT* 9-6-1868), de Portoferrajo ... (*DT* 31-5-1868), de Licata ... (*DT* 24-5-1874), para Cartagena ... (*DT* 4-6-1874), de Vietri sul mare y Gaeta … (*DT* 29-1-1878), para Oran ... (*DT* 15-6-1880), para Arzeu ... (*Pr* 22-6-1890), de Salerno ... (*Pr* 8-2-1891), para Siracusa ... (*Pr* 24-2-1891), para Licata ... (*Op* 23-4-1899), GOLETA ITALIANA: de Valencia ... (*DT* 27-12-1864), de Specia y Marsella ... (*DT* 24-4-1865), para Oran ... (*Tarr* 20-4-1872), de Port de Bouc ... (*Tarr* 20-4-1872), de Niza y Port de Bouc ... (*DT* 6-2-1876), POLLACRA ITALIANA: de Palermo y Tolon ... (*DT* 2-4-1866), para Rio de la Plata ... (*DT* 26-4-1866), de Catania ... (*DT* 21-5-1893), de Catania y Portoferraio ... (*Op* 14-4-1899).

DUE FRATELLI JACOPO BERGANTÍ GOLETA ITALIÀ: para Barcelona ... (*Pr* 15-2-1890), de Catania ... (*Pr* 8-2-1890), de Genova ... (*Pr* 14-6-1890).

DUE MANIO CORBETA ITALIANA: para Buenos-Aires ... (*DT* 22-6-1873), de Civitavechia ... (*DT* 28-5-1873).

DUERO VAPOR: para Barcelona y Marsella ... (*DMAN* 25-9-1856), de Barcelona ... (*DMAN* 25-3-1857), de Carril, Vigo, Cádiz, Málaga,.Cartagena y Valencia ... (*DMAN* 16-12-1857), para Liverpool ... (*DMAN* 22-1-1857), de Marsella y Barcelona ... (*DMAN* 21-1-1857), de Barcelona ... (*DT* 19-7-1861), para Liverpool ... (*DT* 19-7-1861), de Liverpool y Barcelona ... (*DT* 6-5-1862), de Barcelona ... (*DT* 29-1-1863), para Liverpool ... (*DT* 30-1-1863), de Barcelona ... (*DT* 9-1-1864), para Liverpool ... (*DT* 13-1-1864), de Barcelona ... (*DT* 28-3-1865), para Liverpool ... (*DT* 28-3-1865), de Liverpool y escalas ultima de Barcelona ... (*DT* 6-4-1866), para Barcelona ... (*DT* 10-10-1867), de Liverpool y Alicante ... (*DT* 10-10-1867), para Malaga ... (*DT* 7-12-1867), de Smirna, Mahon y Brcelona ... (*DT* 6-12-1867), de Marsella y Barcelona ... (*DT* 5-4-1868), para Liverpool ... (*DT* 5-4-1868), de Barcelona ... (*DT* 27-2-1869), de Gijón y Valencia ... (*DT* 18-1-1869), para Liverpool ... (*DT* 27-2-1869), de Marsella ... (*DT* 8-6-1869), de Barcelona ... (*Tarr* 11-3-1870), para Liverpool ... (*Tarr* 11-3-1870), de Carril y Alicante ... (*Tarr* 12-8-1870), de la Coruña … (*Tarr* 19-11-1871), de Liverpool … (*BOT* 31-3-1871), de Marsella y Barcelona … (*Tarr* 2-4-1871), para Barcelona ... (*Tarr* 25-1-1872), de Marin ... (*Tarr* 25-1-1872), para Liverpool ... (*Tarr* 28-4-1872), para Barcelona ... (*DT* 18-12-1873), para Bilbao y escalas ... (*DT* 2-9-1873), de Liverpool y escalas ... (*DT* 31-8-1873), para Santander... (*DT* 8-11-1873), de Vivero y escalas ... (*DT* 8-11-1873), para Santander ... (*DT* 13-1-1874), de Barcelona ... (*DT* 30-1-1875), para Liverpool ... (*DT* 30-1-1875), de Palamós ... (*DT* 4-4-1875), de Liverpool ... (*DT* 2-7-1876), de Liverpool ... (*DT* 3-6-1877), de Barcelona … (*DT* 30-10-1879).

DUE SORELLE BERGANTÍ ITALIÀ: de Civitavecchia, Portoferrajo y Tolon ... (*DT* 9-4-1865), para Constantinopla ... (*DT* 27-4-1865), de Licata ... (*DT* 21-4-1865), para Messina ... (*DT* 4-5-1865), para Barcelona … (*DT* 28-5-1879), de Mesina … (*DT* 27-5-1879), GOLETA ITALIANA: de Rio Marina ... (*DT* 12-8-1883)**,** POLLACRA ITALIANA: de Montevideo ... (*DT* 4-5-1868), para Constantinopla ... (*DT* 27-1-1870), POLLACRA GOLETA ITALIANA: de Genova ... (*DT* 2-9-1868), de Liorna ... (*DT* 20-8-1868), para Rosario ... (*DT* 13-9-1868).

DUE VIRGINIE CORBETA ITALIANA: para Genova con escala en Alicante ... (*PT* 4-2-1887).

DULCE NOMBRE, el LLAGUT VALENCIÀ: de Sevilla y Ceuta … (*DT* 15-7-1809).

DULCE NOMBRE DE JESÚS, el LLAGUT: de Vinarós y Alfaques ... (*DT* 5-6-1810), LLAGUT VALENCIÀ: de Vinaroz ... (*DT* 6-4-1810), de Barcelona ... (*DT* 13-10-1827).

DULCE NOMBRE DE MARÍA, el LLAGUT: de Ayamonte y Vinaroz ... (*DT* 3-7-1810), para Vinaroz ... (*DT* 14-10-1827), de Barcelona … (*DT* 20-4-1879), para Isla Cristina … (*DT* 20-4-1879), de Barcelona ... (*DT* 28-3-1880), de Isla Cristina ... (*DT* 22-3-1882), para Rosas ... (*DT* 23-3-1882), LLAGUT VALENCIÀ: de Cadiz y Vinaros ... (*DT* 12-2-1810), MÍSTIC ANDALÚS: de Vendrell ... para Cádiz ... (*DT* 1-3-1810).

DULCINEA POLLACRA GOLETA: de Barcelona ... (*DT* 8-8-1863), para Rio Janeiro ... (*DT* 22-8-1863).

DULIO BERGANTÍ GOLETA ITALIÀ: de Barcelona … (*DT* 1-6-1878), de Genova … (*DT* 25-5-1879), para Rio de la Plata … (*DT* 7-6-1879), de Rosario de Santa Fe ... (*DT* 30-1-1880).

DUNDELA VAPOR ANGLÈS: de Alicante ... (*PT* 12-4-1888), de Barcelona ... (*DT* 28-10-1888), para Ull y Valencia ... (*Merc* 1-11-1888).

DUNSINANE CORBETA ANGLESA: de Marsella … (*DT* 14-4-1878).

DUO GOLETA SUECA: de Hull ... (*Tarr* 5-2-1870), para Londres ... (*DT* 13-3-1870).

DUPUY-DE-LÔME VAPOR FRANCÈS: de Marsella ... (*PT* 13-9-1887), para Montevideo y Buenos Aires ... (*PT* 13-9-1887).

DUQUESNE CORBETA FRANCESA: para Port-vendres …-escrit Duquesne- (*BOT* 1-6-1871), de Swansea … (*Tarr* 15-5-1871).

DURANCE VAPOR FRANCÈS: de Marsella y Barcelona ... (*DMAN* 19-8-1857), para Valencia ... (*DMAN* 19-8-1857).

DURO VAPOR: para Barcelona ... (*DT* 18-1-1869), para Bilbao ... (*DT* 11-4-1869), de Gijon y Valencia ... (*DT* 21-5-1869), de Marsella y Port de Bouc ... (*DT* 3-6-1869), para Barcelona ... (*DT* 22-1-1870), para Bilbao ... (*Tarr* 22-4-1870), de Gijon ... (*DT* 22-1-1870), de Marsella ... (*Tarr* 22-4-1870), de Santander ... (*Tarr* 3-8-1870), para Barcelona … (*BOT* 18-1-1871), de Bilbao … (*BOT* 18-1-1871), de Gijon … (*Tarr* 4-11-1871), para Marsella … (*Tarr* 22-3-1871), de Santander … (*Tarr* 22-3-1871), de Barcelona ... (*DT* 1-1-1872), para Bilbao ... (*Tarr* 3-1-1872), de Barcelona ... (*DT* 16-1-1873), para Bilbao y escalas … (*DT* 16-1-1873), de Gijon ... (*DT* 11-1-1873), de Santander y escalas ... (*DT* 8-10-1873), de Gijon ... (*DT* 6-5-1874), para Barcelona ... (*DT* 8-8-1875), para Bilbao ... (*DT* 20-8-1875), de Santander ... (*DT* 8-8-1875), de Vivero ... (*DT* 22-9-1875), para Barcelona ... (*DT* 6-1-1876), para Bilbao ... (*DT* 21-1-1876), de Santander ... (*DT* 6-1-1876), para Barcelona ... (*DT* 7-2-1877), para Bilbao ... (*DT* 18-2-1877), de Gijon ... (*DT* 18-4-1877), para Liverpool ... (*DT* 19-10-1877), de Santander ... (*DT* 7-2-1877), para Barcelona … (*DT* 8-2-1878), para Barcelona ... (*Op* 28-1-1882), de Cadiz … (*Op* 6-2-1885), para Barcelona … (*Op* 4-2-1886), para Barcelona ... (*PT* 5-1-1887), para Barcelona ... (*PT* 22-2-1888), para Barcelona …(*PT* 8-1-1889), para Benicarlo … (*Pr* 15-11-1889), de Cette … (*Pr* 15-11-1889), para Vinaroz … (*Pr* 24-11-1889), de Marsella ... (*Pr* 16-2-1890), para Barcelona ... (*DT* 30-9-1891), de Barcelona … (*PL* 7-2-1892), de Valencia ... (*Op* 16-11-1894), de Valencia ... (*Op* 2-2-1895), para Barcelona ... (*Op* 28-2-1897), para Barcelona ... (*Op* 16-2-1898), de Barcelona ... (*Op* 3-1-1899), para Bilbao ... (*Op* 3-1-1899), de Gijón ... (*Op* 7-3-1899), de Valencia ... (*Op* 28-7-1899), de Gijon … (*DC* 23-3-1900).

DUTCHESS VAPOR: para Marsella ... (*DT* 22-10-1868).

DUX BERGANTÍ GOLETA NORUEC: para Torrevieja ... (*DT* 10-5-1882), BERGANTÍ GOLETA SUEC: de Newport ... (*DT* 20-4-1882), VAPOR SUEC: de Barcelona ... (*DT* 29-1-1881), de Havre ... (*DT* 8-2-1883), para Valencia ... (*DT* 9-2-1883), de Cette ... (*Op* 9-2-1896).

E. A. B. BERGANTÍ GOLETA: para Londres ... (*DT* 6-11-1866), BERGANTÍ GOLETA ANGLÈS: de

Cardiff ... (*DT* 15-5-1865), para Londres ... (*DT* 13-6-1865), de Cardiff ... (*DT* 4-3-1866), para Garrucha ... (*DT* 18-3-1866), de Mahon ... (*DT* 9-10-1866), de Cardiff y Barcelona. ... (*DT* 26-3-1867), para Garrucha ... (*DT* 18-4-1867), de Swansea. ... (*DT* 26-6-1868).

E. ELF VAPOR ANGLÈS: de Genova y Barcelona ... (*PT* 26-7-1887).

E. M. BERGANTÍ GOLETA: de Barcelona ... (*DT* 31-10-1867), para Bilbao ... (*DT* 16-11-1867).

E. MASSONE Vegeu: *Emmanuele Massone*

EAGLE BERGANTÍ AMERICÀ: de Gibraltar y Malaga ... (*DT* 16-2-1810), VAPOR ANGLÈS: de Alicante ... (*DT* 24-1-1884), de Alicante ... (*DT* 1-11-1883).

EAGLET GOLETA ANGLESA: de Napoles … (*Tarr* 23-2-1871), para Rio Janeiro … (*Tarr* 9-3-871).

EAGLE WING GOLETA ANGLESA: para Rio Janeiro ... (*DT* 8-9-1869), de Swansea ... (*DT* 26-7-1869).

EARL OF DUMFRIES VAPOR ANGLÈS: de Berdianska … (*Pr* 10-10-1889), para Valencia … (*Pr* 15-10-1889).

EAST ANGLIA VAPOR ANGLÈS: de Barcelona ... (*Op* 7-5-1883), para Rio de la Plata ... (*DT* 10-5-1883).

EBBA VAPOR FRANCÈS: de Cette ... (*Op* 23-4-1898), de Argel ... (*Op* 12-6-1898).

EBE BERGANTÍ GOLETA ITALIÀ: para Palermo ... (*DT* 27-6-1867).

EBENEZER GOLETA NORUEGA: para Barcelona ... (*Tarr* 26-11-1870), de Bergen y Gibraltar ... (*Tarr* 21-11-1870).

EBERSTEIN VAPOR ALEMANY: de Abo … (*DT* 16-10-1892).

EBRO CANONERA DE GUERRA: de Barcelona ... (*DT* 10-2-1875), LLAGUT: de Barcelona ... (*DMAN* 1-9-1856), para Tortosa ... (*DMAN* 2-9-1856), de Barcelona ... (*DMAN* 13-8-1857), para Tortosa ... (*DMAN* 13-8-1857), para Barcelona ... (*DMAN* 29-5-1859), de Málaga ... (*DMAN* 28-5-1859), para Alicante (*DT* 30-3-1861), de Marsella y Barcelona ... (*DT* 23-3-1861), de Boue ... (*DT* 10-10-1868), de Marsella ... (*DT* 6-8-1868), para Valencia ... (*DT* 5-5-1875), para Burriana ... (*DT* 30-4-1880), para Palamos ... (*Op* 13-3-1895), de Torrevieja ... (*Op* 13-3-1895), VAPOR: para Barcelona ... (*DMAN* 21-1-1857), de Liverpool ... (*DMAN* 20-1-1857), para Barcelona ... (*DMAN* 19-8-1859), de Liverpool, Carril,. Vigo, Cadiz y Valencia ... (*DMAN* 18-8-1859), para Barcelona ... (*DT* 14-1-1861), de Cadiz, Ceuta, Tetuan y Alicante ... (*DT* 26-4-1861), de Tortosa ... (*DT* 14-1-1861), para Barcelona ... (*DT* 3-1-1862), para Liverpool ... (*DT* 24-5-1862), de Tortosa ... (*DT* 3-1-1862), para Barcelona ... (*DT* 3-1-1863), para Liverpool ... (*DT* 6-6-1863), de San Carlos ... (*DT* 3-1-1863), para San Carlos de los Alfaques ... (*DT* 5-1-1863), para Tortosa ... (*DT* 16-1-1863), para Barcelona ... (*DT* 3-1-1864), para Liverpool ... (*DT* 14-2-1864), de Marsella ... (*DT* 11-6-1864), para Sevilla ... (*DT* 11-6-1864), de Tortosa ... (*DT* 2-1-1864), de Gibraltar y Valencia ... (*DT* 11-5-1865), de Marsella y Barcelona ... (*DT* 29-1-1865), para Sevilla ... (*DT* 29-1-1865), de Coruña y escalas ultima de Valencia ... (*DT* 12-4-1866), de Marsella y Barcelona ... (*DT* 2-2-1866), de Mahon ... (*DT* 7-8-1866), para Santander ... (*DT* 10-3-1866), para Sevilla ... (*DT* 3-2-1866), para Barcelona ... (*DT* 10-4-1867), para Cadiz ... (*DT* 11-2-1867), de Marsella ... (*DT* 5-5-1867), de Santander y Valencia ... (*DT* 10-4-1867), para Sevilla ...

(*DT* 5-5-1867), de Barcelona ... (*DT* 22-10-1868), para Liverpool ... (*DT* 22-10-1868), para Londres ... (*DT* 3-9-1869), de Barcelona ... (*Tarr* 28-4-1870), para Bombay ... (*Tarr* 12-1-1870), de Cardiff y Valencia ... (*DT* 10-1-1870), para Liverpool ... (*Tarr* 28-4-1870), de Malaga ... (*Tarr* 28-10-1870), para Barcelona … (*Tarr* 18-8-1871), de Bergen, Santander y Valencia … (*Tarr* 18-8-1871), de Marsella … (*Tarr* 6-10-1871), para Soller … (*Tarr* 14-10-1871), de Barcelona ... (*Tarr* 5-5-1872), de Bilbao ... (*Tarr* 4-1-1872), para Liverpool ... (*Tarr* 4-1-1872), para Alicante ... (*DT* 23-11-1873), de Barcelona ... (*DT* 28-3-1873), para Bilbao... (*DT* 29-3-1873), de Vivero y escalas ... (*DT* 23-11-1873), de Liverpool ... (*DT* 18-3-1874), para Valencia ... (*DT* 2-12-1874), para Ampolla ... (*DT* 26-2-1875), para Barcelona ... (*DT* 12-1-1875), de Liverpool ... (*DT* 2-5-1875), de Marsella ... (*DT* 4-5-1875), de Barcelona ... (*DT* 7-6-1876), de Marsella ... (*DT* 27-7-1876), para Soller ... (*DT* 4-8-1876), para Valencia ... (*DT* 9-6-1876), de Palamós … (*DT* 23-1-1878), para Soller … (*DT* 27-1-1878), para Valencia ... (*Pr* 12-9-1890), VAPOR ANGLÈS: para Barcelona … (*Pr* 3-11-1889), de Carlsham … (*Pr* 3-11-1889), de Carlsham ... para Barcelona ... (*Pr* 22-6-1890), para Barcelona ... (*DT* 2-8-1891), VAPOR GÀNGUIL: para Seyne ... (*Tarr* 15-8-1870), para Barcelona … (*BOT* 21-6-1871), para Barcelona ... (*Tarr* 28-1-1872), para Barcelona conduciendo a remolque la Draga ... (*DT* 30-7-1876), de Barcelona ... (*DT* 3-8-1882), de Barcelona ... (*DT* 28-5-1884), para Barcelona ... (*PT* 30-3-1887), de Barcelona ... (*Merc* 28-6-1888).

ECCE-HOMO, el / Ø BERGANTÍ: de Mahon … (*DT* 8-3-1809), BERGANTÍ MAONÈS: de Salou … (*DT* 1-3-1809), CANARI: para San Salvador ... (*DT* 16-3-1809), de Villanueva ... (*DT* 19-3-1809), CANARI CATALÀ: de Salou ... (*DT* 14-10-1809), del Vendrell ... (*DT* 16-3-1809), de Villanueva ... (*DT* 7-7-1809), de Villanueva ... (*DT* 4-3-1810), LLAGUT: de Arenys … (*DT* 30-10-1809), de Benicarló … (*DT* 23-3-1809), de Cadiz … (*DT* 12-12-1809), para Peniscola … (*DT* 12-3-1809), de Canet ... (*DT* 16-6-1810), de Mallorca y Ciutadilla ... (*DT* 6-6-1810), de Oropesa ... (*DT* 24-5-1810), para Barcelona ... (*DT* 11-11-1827), para la Escala ... (*DT* 17-10-1827), de Salou ... (*DT* 29-10-1827), de Torriella de Mongrí ... (*DT* 3-11-1827), de Villanueva ... (*DT* 21-10-1827), de Blanes ... (*DMAN* 18-12-1857), de Barcelona ... (*DMAN* 27-4-1859), de Malaga, Cartagena y Alicante ... (*DMAN* 16-8-1859), para Sevilla ... (*DMAN* 1-5-1859), de Alicante ... (*DT* 16-11-1862), para Barcelona ... (*DT* 26-4-1863), de Barcelona ... (*DT* 9-5-1864), para Cádiz ... (*DT* 10-5-1864), de Vendrell ... (*DT* 12-10-1864), de Barcelona ... (*DT* 6-5-1865), de Cette ... (*DT* 21-9-1865), para Vinaroz ... (*DT* 22-9-1865), para Cadiz ... (*DT* 5-8-1866), de Vendrell ... (*DT* 5-8-1866), de Vinaroz ... (*DT* 31-7-1866), para Barcelona ... (*DT* 19-1-1868), para Cadiz ... (*DT* 12-3-1868), de Sevilla, Malaga y Alfaques ... (*DT* 17-1-1868), de Barcelona ... (*DT* 5-2-1869), de Cadiz y Vinaroz ... (*DT* 27-10-1869), para Puerto de Santa Maria ... (*DT* 13-2-1869), de Barcelona ... (*BOT* 30-12-1870), para Sevilla ... (*Tarr* 13-1-1870), de Vinaroz ... (*Tarr* 12-4-1870), de Barcelona y Vendrell … (*Tarr* 23-5-1871), para Cadiz … (*BOT* 4-1-1871), de Cartagena, Alicante y Vinaroz … (*Tarr* 2-4-1871), para Rosas … (*Tarr* 5-4-1871), de Sevilla … (*Tarr* 28-9-1871), de Barcelona ... (*Tarr* 29-1-1872), de Cadiz ... (*Tarr* 10-5-1872), para Sevilla ... (*Tarr* 10-2-1872), de Barcelona ... (*DT* 1-7-1873), de Cadiz

y Vinaroz ... (*DT* 10-9-1873), para Sevilla ... (*DT* 18-11-1873), de Vendrell ... (*DT* 12-11-1873), de Barcelona ... (*DT* 27-3-1875), para Málaga ... (*DT* 3-9-1875), para Sevilla ... (*DT* 11-4-1875), de Barcelona ... (*DT* 4-1-1876), para Sevilla ... (*DT* 9-1-1876), de Almeria ... (*DT* 15-11-1877), de Barcelona ... (*DT* 10-4-1877), para Cadiz ... (*DT* 20-12-1877), para Sevilla ... (*DT* 20-4-1877), de Barcelona … (*Op* 28-4-1878), de Puerto de Santa Maria, Cadiz y Santa Pola … (*DT* 26-11-1878), de Barcelona … (*DT* 15-1-1879), para Barcelona ... (*Op* 23-7-1882), de Marsella ... (*DT* 1-4-1882), para Niza ... (*Pr* 5-2-1890), de Torrevieja ... (*Pr* 23-1-1890), para Valencia ... (*Pr* 14-5-1890), LLAGUT CATALÀ: de Areiñs ... (*DT* 8-12-1808), de Villanueva ... (*DT* 16-12-1808), de Alicante ... (*DT* 29-8-1809), de Canet ... (*DT* 16-10-1809), de Tosa ... (*DT* 12-12-1809), de Alfaques ... (*DT* 13-1-1810), de Alicante ... (*DT* 5-3-1810), de Cullera ... (*DT* 9-10-1810), para Villanueva ... (*DM* 20-4-1814), de Burriana ... (*DT* 5-9-1822), de Villanueva. ... (*DT* 5-9-1822), para Cullera ... (*FarF* 5-10-1844), de Torredembarra ... (*FarF* 5-10-1844), LLAGUT ESPANYOL: para Castellon de la Plana ... (*DT* 13-10-1827), LLAGUT MALLORQUÍ: de Ciutadella ... (*DT* 27-3-1810), LLAGUT VALENCIÀ: de Cadiz y Denia ... (*DT* 9-10-1809), de Aguila y Salou ... (*DT* 26-5-1810), de Mataró ... (*DT* 28-4-1810), LLONDRO: para Lloret ... (*DT* 11-7-1809), POLLACRA: de Cádiz y Alicante ... (*DT* 19-6-1810), POLLACRA CATALANA: de Montevideo y Cadiz ... (*DT* 16-2-1810), TARTANA: para Mallorca ... (*DT* 7-4-1810).

ECHAMALATOS Vegeu: *Ekmololos*

ECHO CÚTER ANGLÈS: de Pul y Gibraltar ... (*DT* 10-3-1810), GOLETA ANGLESA: de Marsella ... (*DT* 1-4-1868), para Rio Janeiro ... (*DT* 24-4-1868), para Rio Janeiro ... (*DT* 6-5-1874), QUETX ANGLÈS: de Pol y Gibraltar ... (*DT* 16-11-1809), VAPOR NORUEC: para Barcelona ... (*Op* 3-9-1899), de Bergen ... (*Op* 2-9-1899).

ECLAIR BERGANTÍ SUEC: para Nueva-York ... (*DT* 12-12-1869).

ECLIPSE MÍSTIC GOLETA FRANCÈS: de Marsella, Cette, Bouc y Agde ... (*DT* 10-1-1869), PAILEBOT: de Marsella, Agde y Port-vendres ... (*DT* 3-8-1868), PAILEBOT FRANCÈS: para Marsella ... (*DT* 11-8-1868).

ECONOMÍA BERGANTÍ GOLETA: para Puerto Rico ... (*DT* 12-9-1822).

EDEL KATHERINE GOLETA ANGLESA: de Torre del Mar ... (*DT* 30-12-1876).

EDELMIRA LLAGUT: para Cartagena ... (*DT* 3-7-1864).

EDELMIRO LLAGUT: de Aguilas ... (*DT* 14-1-1863), para Barcelona ... (*DT* 15-6-1863), de Málaga ... (*DT* 10-11-1863), de Vinaroz ... (*DT* 14-6-1863), de Aguilas y Valencia... (*DT* 3-12-1864), de Aguilas y Vinaroz ... (*DT* 7-9-1864), para Almeria ... (*DT* 16-9-1864), de Aguilas y Benicarló ... (*DT* 4-3-1865), de la Escala ... (*DT* 11-9-1865), para Garrucha ... (*DT* 19-3-1865), para Málaga ... (*DT* 22-9-1865), de Almeria, Aguilas y Alicante ... (*DT* 5-4-1866), para Barcelona ... (*DT* 6-4-1866), de Garrucha y Valencia ... (*DT* 12-12-1866), para Malaga ... (*DT* 22-12-1866), para Santa Crus de Tenerife ... (*DT* 6-4-1866), para Barcelona ... (*DT* 26-4-1867), de Garrucha, Aguilas y Alfaques ... (*DT* 25-4-1867), de Aguilas y Torrevieja ... (*DT* 14-2-1869), para Barcelona ... (*DT* 15-2-1869), de Castellon ... (*DT* 18-5-1869), de

Garrucha, Alicante y Alfaques ... (*DT* 2-10-1869), de Garrucha y Aguilas ... (*Tarr* 20-9-1870), de Mazarron ... (*Tarr* 11-11-1870), para Rosas ... (*Tarr* 21-9-1870), de Aguilas y Valencia … (*Tarr* 25-3-1871), para Barcelona … (*BOT* 8-7-1871), de Garrucha … (*Tarr* 22-10-1871), de Aguilas, Alicante y Vinaroz ... (*Tarr* 23-1-1872), de Barcelona ... (*Tarr* 10-4-1872), para Villanueva ... (*Tarr* 28-1-1872), de Aguilas, Alicante y Vinaroz ... (*DT* 8-4-1873).

EDEN BERGANTÍ SARD: de Génova ... (*DMAN* 11-7-1856), para el Rio de la Plata ... (*DMAN* 19-7-1856), de Génova ... (*DMAN* 6-5-1857), para el Rio de la Plata ... (*DMAN* 17-5-1857), VAPOR ITALIÀ: de Barcelona ... (*Op* 22-12-1895).

EDETANO LLAGUT: de Barcelona ... (*DMAN* 20-4-1857), para Valencia ... (*DMAN* 22-4-1857), para Barcelona ... (*DMAN* 14-1-1859), de Valencia ... (*DMAN* 14-1-1859), de Valencia ... (*DT* 18-2-1861), para Villanueva ... (*DT* 19-2-1861), de Valencia ... (*DT* 6-3-1863), para Valencia ... (*DT* 13-1-1864), de Villanueva ... (*DT* 9-1-1864), de Barcelona ... (*DT* 1-2-1865), de Cullera ... (*DT* 25-5-1865), de Cullera y Alfaques ... (*DT* 1-12-1866), de Barcelona ... (*DT* 26-7-1867), de Cullera ... (*DT* 11-1-1867), para Valencia ... (*DT* 27-7-1867), de Alicante, Benidorm y San Carlos ... (*Tarr* 2-1-1872), para Torredembarra ... (*Tarr* 3-1-1872), para Alicante ... (*DT* 25-3-1873), de Barcelona ... (*DT* 23-3-1873).

EDGAR VAPOR ANGLÈS: de Swansea ... (*Tarr* 19-1-1872), para Valencia ... (*Tarr* 26-1-1872), para Aguilas ... (*Merc* 1-12-1888), de Aguilar … (*DT* 27-4-1889), para Tunez … (*Op* 1-11-1889).

EDGWORTH VAPOR ANGLÈS: para Cartagena ... (*DT* 2-4-1882), para Lacalle ... (*DT* 7-7-1882).

EDISON VAPOR NORUEC: para Barcelona ... (*DT* 11-3-1893).

EDITH GOLETA ANGLESA: para Liverpool ... (*DT* 1-12-1866), de Newcastle y Mahon ... (*DT* 8-11-1866).

EDITH HOUGH VAPOR ANGLÈS: de Alicante … (*DT* 3-12-1878), para Alicante ... (*DT* 21-8-1884).

EDITH MORGEN GOLETA ANGLESA: para Liverpool ... (*DT* 27-2-1870), de Newport y Falmouth ... (*Tarr* 5-2-1870).

EDLA BERGANTÍ SUEC: de Newcastle ... (*DT* 4-4-1866), para San Ubes ... (*DT* 17-4-1866).

EDMOND CORBETA BELGA: de Bjorneborg ... (*Tarr* 5-9-1870), para Carloforte ... (*Tarr* 25-9-1870).

EDOUARD BERGANTÍ FRANCÈS: de Catania ... (*Op* 25-3-1884), BERGANTÍ GOLETA FRANCÈS: de Barcelona … (*DT* 7-8-1879), para Rio de la Plata … (*DT* 21-8-1879).

EDUARDO LLAGUT: de Barcelona ... (*DT* 10-2-1868), de Palamós ... (*DT* 14-9-1868), para Valencia ... (*DT* 15-9-1868), de Palamós ... para Valencia ... (*DT* 25-5-1869), de Malaga ... (*Tarr* 3-8-1870), de Palamós ... (*Tarr* 30-4-1870), de Castellon … (*Tarr* 21-10-1871), de Barcelona ... (*DT* 12-11-1873), para Vinaroz ... (*DT* 16-11-1873), para Benicarló ... (*DT* 4-5-1875), de Vinaroz ... (*DT* 4-5-1875), de Benicarló ... (*DT* 6-10-1876), de Barcelona ... (*DT* 16-10-1877), para Benicarló ... (*DT* 16-10-1877), de Barcelona … (*DT* 6-12-1878), de Barcelona … (*DT* 11-5-1879), de Benicarló ... (*DT* 28-5-1882).

EDUARDO D. BERGANTÍ GOLETA ITALIÀ: de San Luis (Senegal) y Gibraltar ... (*DT* 28-1-1880).

EDVARD BERGANTÍ NORUEC: de Barcelona ... (*DT* 27-6-1877), para Rio de la Plata ... (*DT* 11-7-1877).

EDWARD BERGANTÍ GOLETA AMERICÀ: para Cadiz ... (*DMAN* 21-9-1856), de Nueva-York ... (*DMAN* 11-9-1856).

EDWARD AND MARGARET GOLETA ANGLESA: de Newport ... (*DT* 11-6-1863).

EDWARD BARNETT BERGANTÍ ANGLÈS: para Messina ... (*DMAN* 18-9-1857), de Newport ... (*DMAN* 29-8-1857).

EDWARD JOHN BERGANTÍ GOLETA ANGLÈS: de Swansea … (*BOT* 8-7-1871).

EFROSINE VAGLIANO -ευφροσυνη βαλλιανου- POLLACRA GREGA: de Constantinopla … (*DT* 5-2-1879), para Taganrog … (*DT* 5-3-1879), para Odessa ... (*Op* 5-5-1882), de Sebastopol y Messina ... (*DT* 18-4-1882), para Taganrog ... (*DT* 17-9-1882), para Taganrog ... (*DT* 13-12-1883), de Mesina ... (*DT* 5-2-1884), para Taganrok ... (*Op* 1-3-1884).

EFROSINI VAGLIANO Vegeu: *Efrosine Vagliano*

EGBERT VAPOR ANGLÈS: de Gibraltar … (*DT* 21-1-1879).

EGER Vegeu: *Egero*

EGERO BERGANTÍ NORUEC: de Gefle, Elseneur y Gibraltar ... (*Tarr* 9-9-1870).

EGIDIA YACHT D'ESBARJO ANGLÈS: de Cartagena ... (*DT* 10-3-1863).

EGYPTIAN PRINCE VAPOR ANGLÈS: de Barcelona ... (*DT* 11-8-1893), para el Centro de America ... (*DT* 11-8-1893), de Liorna ... (*Tarr* 10-8-1893), de Barcelona ... (*Op* 11-5-1894), para Laguayra ... (*Op* 11-5-1894).

ÉGYPTIEN VAPOR FRANCÈS: de Barcelona … (*Op* 21-1-1886), de Barcelona ... (*DT* 11-7-1888), de Benicarló ... (*Merc* 24-6-1888), para Vinaroz ... (*DT* 13-3-1888).

EHE GOLETA ALEMANYA: de Barcelona ... (*DT* 30-3-1875), para Leith ... (*DT* 17-4-1875).

EIGIL BERGANTÍ NORUEC: para Rio Janeiro ... (*DT* 21-4-1869), de Torrevieja ... para Londres ... (*DT* 6-4-1869), de Christiansund … (*Tarr* 2-11-1871), de Salines de Hyeres … (*Tarr* 14-12-1871), para Rio Janeiro ... (*Tarr* 5-1-1872), para Cette ... (*DT* 21-11-1875), de Nueva-York ... (*DT* 24-10-1875).

EINAR CORBETA NORUEGA: para Liverpool ... (*DT* 3-1-1868), de Filadelfia … (*PL* 8-5-1892).

EKKO Vegeu: *Echo*

EKMALATOS Vegeu: *Ekmololos*

EKMOLOLOS BERGANTÍ GREC: de Berdianska y Napoles ... (*DT* 10-7-1888).

ELCANO VAPOR: para Malaga ... (*Tarr* 29-2-1872), de Marsella y Barcelona ... (*Tarr* 29-2-1872).

ELDORADO CORBETA NORUEGA: de Bjorneborg y Elseneur … (*DT* 5-9-1878), para San Thomas … (*DT* 21-9-1878).

ELDRA BERGANTÍ GOLETA ANGLÈS: de Cardiff ... (*DT* 10-10-1877), para Rio de la Plata ... (*DT* 21-11-1877).

ELE CORBETA ANGLESA: para Huelva ... (*DT* 23-1-1863).

ELEANOR Vegeu: *Elinor*

ELEANOR FRANCIS GOLETA ANGLESA: para Marsella ... (*DT* 19-9-1862), para Bristol ... (*DT* 6-6-1869), de Newport ... (*DT* 22-5-1869).

ELECTRIC CORBETA ANGLESA: de Newcastel ... (*DT* 1-1-1863), de Newport ... (*DT* 2-6-1863).

ELÉCTRICO LLAGUT: de Barcelona ... (*DT* 26-1-1867), de Cullera ... (*DT* 26-8-1868), de la Escala y Barcelona ... (*DT* 18-2-1869), de la Escala … (*Tarr* 30-5-1871), para Villanueva … (*BOT* 1-6-1871), de Alicante y Valencia ... para la Escala ... (*Tarr* 24-5-1872), de la Escala y Barcelona ... (*DT* 3-3-1874), para Valencia ... (*DT* 3-3-1874), de Barcelona ... (*DT* 13-3-1875), para Barcelona ... (*DT* 25-1-1876), para Vendrell ... (*DT* 28-3-1876), de Barcelona ... (*DT* 5-1-1877), para Torredembarra ... (*DT* 5-1-1877), para Benicarló ... (*DT* 5-11-1882).

ÉLECTRIQUE BATEU FRANCÈS: para Marsella ... (*DT* 3-8-1869).

ELEFANTE LLAGUT: de Valencia ... (*DMAN* 18-1-1857), para Barcelona ... (*DT* 17-11-1863), de Cullera ... (*DT* 17-11-1863), de Valencia ... (*DT* 7-11-1868), de Valencia ... (*Tarr* 21-9-1870).

ELEFTHERIA -ελευθερια- CORBETA GREGA: de Constantinopla y Castellamare … (*DT* 6-3-1879), POLLACRA GREGA: para Ibraila … (*DT* 9-4-1879).

ELEKTRA GALEAS NORUEC: de Bergen y Barcelona ... (*DT* 10-11-1876), para Hull ... (*DT* 6-12-1876).

ELENA BERGANTÍ GOLETA ITALIÀ: para Valencia … (*Pr* 7-7-1889), FRAGATA: de Nueva York, Mahon y Palma de Mallorca ... (*DT* 30-12-1866), para Marsella ... (*DT* 16-2-1867), LLAGUT: para Vinaroz ... (*DT* 31-1-1875), de Barcelona ... (*DT* 15-6-1880), POLLACRA GOLETA FRANCESA: para Marsella ... (*DT* 10-12-1864), de Mazarron y Aguilas ... (*DT* 8-12-1864), VAPOR: de Bilbao y Barcelona ... (*DT* 12-5-1867), para Liverpool ... (*DT* 14-5-1867), de Liverpool y Barcelona ... (*DT* 9-1-1868), de Liverpool, Coruña y Malaga ... (*Tarr* 28-11-1870), de Londres ... (*Tarr* 11-9-1870), para Napoles ... (*Tarr* 11-9-1870), para Valencia ... (*BOT* 1-12-1870), para Liverpool ... (*Tarr* 3-1-1872), para Liverpool ... (*DT* 12-12-1873), de Vigo y escalas ... (*DT* 12-12-1873), de Liverpool ... (*DT* 2-5-1874), de Liverpool ... (*DT* 14-9-1875), de Bilbao ... (*DT* 23-8-1876), para Cartagena ... (*DT* 23-8-1876).

ELENA CONSULICH VAPOR AUSTRÍAC: para Genova ... (*DT* 10-1-1894), VAPOR AUSTRO-HONGARÈS: de Malaga ... (*Merc* 18-11-1890), de Rouen ... (*Merc* 8-11-1890), para Barcelona ... (*Op* 9-6-1897), de Malta ... (*Op* 6-6-1897).

ELENA P. POLLACRA GOLETA AUSTRÍACA: de Oran ... (*DT* 15-2-1874).

ELENA Y CATALINA GOLETA ANGLESA: para Pomaron ... (*DT* 17-5-1863).

ELENE PROTI Vegeu: *Eleni Proti*

ELENI -ελενη- VAPOR GREC: para Barcelona ... (*Op* 5-2-1897).

ELENI COUPPA -ελενη κουππα- BERGANTÍ GREC: para Taganrog ... (*DT* 18-3-1883), para Taganrok ... (*Op* 22-7-1884), para Hydra … (*Op* 8-8-1886), de Malta ... (*Pr* 13-12-1890), de Cagliari ... (*Op* 1-12-1896), para Taganrog ... (*Op* 8-4-1896).

ELENI PROTI -ελενη πρωτη- POLLACRA GREGA: para Taganrog …(*PT* 11-1-1889), POLLACRA GOLETA GREGA: de Berdiansk ... (*Merc* 12-12-1888).

ELENOY GOLETA ANGLESA: para Liverpool ... (*DT* 20-2-1861).

ELEONOR LLAGUT: para Arenys ... (*DMAN* 26-6-1857), de Palma de Mallorca ... (*DMAN* 21-11-1857), de Valencia ... (*DMAN* 26-6-1857), de Pinatar ... (*DT* 3-4-1881), para Barcelona ... (*DT* 22-1-1882), de Palamos ... (*Op* 14-1-1882), POLLACRA GOLETA: de Civitavecchia ... (*DMAN* 10-8-1856), para Valencia ... (*DMAN* 12-8-1856), de Marsella y Barcelona ... (*DMAN* 10-1-1857).

ELEONORE BERGANTÍ NORUEC: para Buenos Ayres ... (*DT* 12-3-1863), para Marañon y Paña ... (*DT* 3-6-1862).

ELEUTERIO LLAGUT: de Isla Cristina, Cartagena y Valencia ... (*DMAN* 11-7-1857), para Barcelona ... (*DT* 24-1-1862), de Isla Cristina y Valencia ... (*DT* 24-1-1862), de Isla Cristina y Valencia ... (*DT* 27-10-1864), de Lanzarote, Cádiz y Valencia ... (*DT* 31-5-1865).

ELF Vegeu: *E. Elf*

ELFIN BERGANTÍ GOLETA RUS: para Torrevieja ... (*Op* 16-6-1882).

ELFRIDA VAPOR ANGLÈS: para Burriana ... (*PT* 25-2-1888).

ELGIN VAPOR NORUEC: para Alicante ... (*DT* 16-6-1877), de Alesund, Darmouth y Barcelona ... (*DT* 15-6-1877), de Oporto y Barcelona … (*DT* 6-7-1878), para Torrevieja … (*DT* 12-7-1878), para Barcelona ... (*DT* 12-2-1880), para Alicante … (*DT* 6-9-1885), de Barcelona … (*DT* 3-9-1885), para Barcelona … (*Op* 18-4-1886), para Barcelona … (*Pr* 18-10-1889), de Ruan … (*Pr* 17-10-1889).

ELIAS -ηλιας- BERGANTÍ GREC: de Marsella ... (*DT* 17-8-1882), POLLACRA GREGA: para Taganrog ... (*DT* 21-8-1883).

ELIDA CORBETA NORUEGA: de Cristiansund y Malaga ... (*Tarr* 30-3-1872).

ELINE BERGANTÍ GOLETA DANÈS: de Newcastle ... (*Tarr* 28-5-1872).

ELINOR GOLETA ANGLESA: para Patras ... (*DT* 25-7-1867), de Swansea ... (*DT* 9-7-1867), para Londres ... (*DT* 13-2-1872).

ELISA BERGANTÍ: de Avilés ... (*DT* 9-3-1863), de Buenos Aires y Mahon ... (*DT* 29-4-1868), de Christiansund y Barcelona ... (*DT* 22-9-1868), BERGANTÍ ALEMANY: de Barcelona … (*Tarr* 31-10-1871), para Girgenti … (*Tarr* 18-11-1871), BERGANTÍ AMERICÀ: de Gibraltar ... (*DT* 9-12-1809), BERGANTÍ GOLETA: para Mazarron ... (*DT* 11-12-1862), para Noya y Muros ... (*DT* 5-2-1868), BERGANTÍ GOLETA FRANCÈS: de Marsella ... (*DT* 12-11-1876), para Mazarron ... (*DT* 21-11-1876), BERGANTÍ GOLETA SUEC: para Copenhague ... (*DT* 18-9-1863), de Newcastle ... (*DT* 1-9-1863), de Bjorneborg y Gibraltar ... (*DT* 13-9-1868), de Rio Janeiro ... (*DT* 7-11-1868), para Villanueva ... (*DT* 16-9-1868), CORBETA SUECA: de Bjorneborg, Elseneur y Doverd ... (*DT* 23-9-1876), para Trapani ... (*DT* 11-10-1876), CORBETA RUSSA: de Swansea ... (*DT* 14-3-1865), para Torrevieja ... (*DT* 9-4-1865), de Swansea ... (*DT* 24-3-1869), GOLETA: de Alesund, Cartagena y Barcelona ... (*DT* 17-7-1862), para Ibiza ... (*DT* 25-7-1862), para Ibiza ... (*DT* 6-8-1863), para Barcelona ... (*DT* 24-6-1864), para Cartagena ... (*DT* 15-5-1864), de Cristiansund ... (*DT* 17-6-1864), para Santander ... (*DT* 30-1-1864), para Muros ... (*Tarr* 4-1-1872), para Genova ... (*DT* 14-10-1873), para Génova ... (*DT* 13-10-1877), de Muros ... (*DT* 9-10-1877), de Alicante ... (*Op* 20-2-1883), GOLETA AMERICANA: de Lisboa ... (*DT* 18-2-1810),

GOLETA ANGLESA: para Huelva ... (*DMAN* 13-7-1859), de Swansea ... (*DMAN* 20-6-1859), GOLETA HANNOVERIANA: de Cardiff ... (*DT* 1-3-1865), para Londres ... (*DT* 24-3-1865), GOLETA NORUEGA: de Barcelona ... (*DT* 12-9-1874), de Bergen ... (*DT* 15-10-1875), para Hull ... (*DT* 17-11-1875), de Valencia ... (*Op* 23-9-1882), GOLETA PRUSSIANA: para Londres ... (*DT* 9-3-1866), de Swansea ... (*DT* 14-2-1866), LLAGUT: de Torrevieja ... (*DT* 19-1-1863), para Valencia ... (*DT* 8-2-1863), de Valencia y Burriana ... (*DT* 30-11-1868), de Barcelona ... (*DT* 26-8-1873), de Orán... (*DT* 23-12-1873), para Torrevieja ... (*DT* 20-12-1873), para Valencia ... (*DT* 1-1-1874), para Sitjes ... (*DT* 20-1-1877), de Villanueva ... (*DT* 20-1-1877), PAILEBOT: para Rosas ... (*DMAN* 18-3-1857), de Almeria, Carbonera y Santa Pola ... (*DMAN* 18-3-1857), de Alicante ... (*DT* 14-6-1864), de Barcelona ... (*DT* 28-6-1864), de Alicante y Denia ... (*DT* 20-2-1865), de Alicante, Denia y Valencia ... (*DT* 19-4-1868), para Barcelona ... (*DT* 19-4-1868), POLLACRA ITALIANA: de Berdiansk ... (*DT* 1-8-1882), para Tangarok ... (*DT* 29-8-1882), POLLACRA GOLETA: de Barcelona ... (*DMAN* 10-3-1857), de Cartagena ... (*DMAN* 20-10-1857), para Santander ... (*DMAN* 19-3-1857), de Mazarron y Cartagena ... (*DT* 29-11-1862), de Génova, Marsella y Barcelona ... (*DT* 14-9-1864), para Barcelona ... (*DT* 4-5-1865), de Cartagena ... (*DT* 4-5-1865), para Barcelona ... (*DT* 6-1-1866), de Cartagena y Santa Pola ... (*DT* 6-1-1866).

ELISABET BERGANTÍ FRANCÈS: para Bristol ... (*DT* 17-11-1876), de Cardiff ... (*DT* 15-9-1876), BERGANTÍ ITALIÀ: de Cette ... (*DT* 8-3-1893), BERGANTÍ GOLETA ANGLÈS: de Boston ... (*Tarr* 30-7-1870), para Malaga ... (*Tarr* 8-8-1870), BERGANTÍ GOLETA HOLANDÈS: de Barcelona ... (*DT* 13-5-1868), para Buenos Aires ... (*DT* 17-5-1868), de Barcelona ... (*DT* 28-3-1876), para Hamburgo ... (*DT* 2-4-1876), BERGANTÍ GOLETA ITALIÀ: de Cette ... (*DT* 18-3-1893), CORBETA ALEMANYA: de Bjorneborg y Copenhague ... (*DT* 11-1-1874), para Rotterdam ... (*DT* 1-2-1874), CORBETA AMERICANA: para Málaga ... (*DMAN* 7-4-1857), de Nueva-York ... (*DMAN* 26-3-1857), CORBETA SICILIANA: de Nueva Orleans ... (*DMAN* 12-5-1859), para Palermo ... (*DMAN* 27-5-1859), CORBETA DE VAPOR DE GUERRA ALEMANYA: de Barcelona ... (*DT* 18-6-1873), GALEAS HOLANDESA: de Barcelona ... (*DMAN* 5-11-1857), GALIASSA HOLANDESA: de Barcelona ... (*DT* 4-5-1863), GOLETA HOLANDESA: para Londres ... (*DMAN* 14-11-1857), para Liverpool ... (*DT* 11-10-1863), para Londres ... (*DT* 14-5-1863), LLAGUT: de Portvendres ... (*DT* 23-11-1893), LLAGUT FRANCÈS: para Valencia ... (*DT* 26-4-1873), para Portvendres ... (*Op* 16-11-1880).

ELISABET ELENA GOLETA HOLANDESA: para Rio Grande ... (*DMAN* 11-8-1859).

ELISABETH / ÉLISABETH Vegeu: *Elisabet*

ELISABETTA Vegeu: *Elisabet*

ELISABETTA C. BERGANTÍ GOLETA ITALIÀ: para Cartagena … (*DC* 27-3-1900).

ELISABETTA MADRE BATEU ITALIÀ: de Marsella y Port de Boue ... (*DT* 21-9-1882).

ELISABETTA Z BERGANTÍ GOLETA ITALIÀ: de Cette ... (*DT* 13-12-1892) -duu el mateix capità i el mateix tonatge que el bergantí italià *Elisabetta* del 8-3-1893.

ELISA O. KEEFE BERGANTÍ GOLETA ANGLÈS: de Cardiff ... (*DT* 26-9-1865), para Laja ... (*DT* 8-10-1865).

ELISA QUEIROLO CORBETA ITALIANA: para Río de la Plata ... (*DT* 12-2-1869).

ELISA VILLEGAS BERGANTÍ: de Mahon ... (*DT* 25-10-1865), para Buenos Aires ... (*DT* 27-10-1866), de Cardiff, Tambo y Marin ... (*DT* 28-9-1866), de Barcelona ... (*DT* 24-6-1867), para Buenos Aires ... (*DT* 4-8-1867), para Cardenas ... (*DT* 11-12-1868), para Cristiansund ... (*DT* 31-5-1868), de Cristiansund y Barcelona ... (*DT* 16-9-1869).

ELISE / ÉLISE Vegeu: *Elisa*

ELISEA LLAGUT: para Burriana ... (*DT* 5-3-1861), de Villanueva ... (*DT* 5-3-1861), de Alicante ... (*DT* 23-6-1864), para Barcelona ... (*DT* 18-2-1864), de Burriana ... (*DT* 18-2-1864), para Rosas ... (*DT* 23-6-1864), de Burriana ... (*DT* 9-3-1865), para Villanueva ... (*DT* 9-3-1865), de Burriana ... (*DT* 1-12-1866), de Barcelona ... (*DT* 17-6-1867), de Burriana ... (*DT* 11-3-1867), para Villanueva ... (*DT* 1-12-1868), de Argel ... (*BOT* 3-12-1870), para Valencia ... (*BOT* 13-12-1870), de Oran … (*Tarr* 1-11-1871), para Valencia … (*Tarr* 12-11-1871), para Barcelona ... (*Tarr* 7-5-1872), de Mostaganem ... (*Tarr* 27-2-1872), para Valencia ... (*Tarr* 5-3-1872), de Cullera ... (*DT* 25-1-1873), de Oran y Valencia ... (*DT* 24-3-1873).

ELIZA AND CAROLINE BERGANTÍ ANGLÈS: de Newcastle … (*Tarr* 29-3-1871), de Cartagena … (*Tarr* 22-4-1871).

ELIZA HANDS CORBETA ANGLESA: de Marsella ... (*Tarr* 3-10-1870), para Valparaiso ... (*Tarr* 29-10-1870).

ELIZA WHETE CORBETA AMERICANA: de Nueva-York ... (*DT* 29-5-1869).

ELIZA Vegeu: *Elisa*

ELIZABETH Vegeu: *Elisabet*

ELIZABETH ALLEN VAPOR ANGLÈS: para Alaja ... (*DT* 14-12-1884), de Marsella ... (*DT* 14-12-1884).

ELIZABETH BARNO GOLETA ANGLESA: de Glasgow ... (*DT* 25-9-1863).

ELIZABETH EMILY CORBETA ANGLESA: de Barcelona ... (*DT* 27-2-1870), para Buenos Ayres ... (*DT* 25-3-1870).

ELIZABETH GRAHAM BERGANTÍ ANGLÈS: de Liverpool ... (*DT* 4-12-1868), para Palma de Mallorca ... (*DT* 8-12-1868).

ELIZABETH KELLY BERGANTÍ GOLETA ANGLÈS: para Pomaron ... (*DT* 5-6-1867), de Newcastle, Falmonth y Cartagena ... (*DT* 23-5-1867).

ELIZABETH MARY ANNA GOLETA ANGLESA: de Barcelona ... (*DT* 15-4-1861), para Liverpool ... (*DT* 20-4-1861).

ELIZE Vegeu: *Elisa*

ELJORN BERGANTÍ NORUEC: de Cristiansund ... (*DT* 25-10-1864).

ELLA SAYER VAPOR ANGLÈS: para Cartagena ... (*Op* 1-11-1884).

ELLEN CORBETA RUSSA: de Elseneur ... (*DT* 8-10-1884), para Panzacola ... (*DT* 29-10-1884), GOLETA DANESA: de Barcelona ... (*DT* 30-8-1868), para Copenhague ... (*DT* 5-9-1868), VAPOR ANGLÈS: para Malaga ... (*DT* 13-8-1881).

ELLEN CATHERINE BERGANTÍ GOLETA ANGLÈS: de Cardiff ... (*DT* 6-6-1875), para Mazagan ... (*DT* 23-6-1875), GOLETA ANGLESA: de Newport ... (*DT* 9-5-1863).

ELLEN EDWARDS GOLETA ANGLESA: para Almeria ... (*DT* 15-8-1864), de Amberes ... (*DT* 8-8-1864).

ELLIDA BERGANTÍ SUEC: de Cardiff … (*DT* 31-10-1879), para Termini … (*DT* 20-11-1879), CORBETA NORUEGA: para Cadiz ... (*Tarr* 10-4-1872).

ELMA VAPOR ITALIÀ: para Constantinopla ... (*Op* 8-8-1897).

ELMIRA BERGANTÍ GOLETA ALEMANY: de Liorna … (*Tarr* 23-3-1871), BERGANTÍ GOLETA PRUSSIÀ: de Barcelona ... (*DT* 14-11-1867), para Rio Janeiro ... (*DT* 1-12-1867).

ÉLODIE PAILEBOT DE VAPOR D'ESBARJO FRANCÈS: de Barcelona ... (*DT* 10-8-1877), para Cádiz ... (*DT* 10-8-1877).

ELOINA LLAGUT: para Cartagena ... (*DMAN* 6-2-1859), de Santa Pola ... (*DMAN* 19-7-1859), de Coruña, Santa Pola y Vinaroz ... (*DT* 26-7-1862), de Torrevieja ... (*DT* 20-6-1864), de San Pedro del Pinatar ... (*DT* 16-1-1865), de Torrevieja, Valencia y Alfaques ... (*DT* 22-4-1865), de Barcelona ... (*DT* 14-12-1867), para Malaga ... (*DT* 16-12-1867), de Torrevieja ... (*DT* 8-5-1869), de Arzew ... (*Tarr* 24-2-1870), de Torrevieja ... (*DT* 10-1-1870), de Torrevieja y Alfaques … (*Tarr* 20-3-1871), para Barcelona ... (*Tarr* 6-1-1872), de Torrevieja ... (*Tarr* 5-1-1872), de Rosas ... (*DT* 23-4-1873), para Torrevieja ... (*DT* 26-4-1873), de Barcelona ... (*DT* 27-10-1874), de Rosas ... (*DT* 21-5-1874), para Torrevieja ... (*DT* 24-5-1874), de Rosas y Barcelona ... (*DT* 14-3-1875), para Torrevieja ... (*DT* 19-3-1875), para Santa Pola ... (*DT* 8-11-1876), de Tenes ... (*DT* 1-9-1876), de Oran ... (*DT* 22-3-1877), para San Carlos … (*DT* 24-12-1879), para Valencia … (*DT* 24-7-1879), de Santapola ... (*DT* 4-3-1880), para Torrevieja ... (*DT* 24-1-1880), para Alicante ... (*Op* 10-12-1899).

ELOISA BERGANTÍ GOLETA: de Bergen y Barcelona ... (*DT* 22-12-1865), de Alesund y Barcelona ... (*DT* 7-9-1867), para Coruña ... (*DT* 22-9-1867), LLAGUT: de Torrevieja ... (*DT* 20-1-1868), para Torrevieja ... (*DT* 5-2-1868), POLLACRA ITALIANA: de Catania … (*Tarr* 12-3-1871), para Mazarron … (*Tarr* 25-3-1871).

ELPHINSTONE VAPOR ANGLÈS: para Cartagena ... (*DT* 8-12-1896).

ELPIS -ελπις- CORBETA NORUEGA: para la Habana ... (*Tarr* 8-11-1870), FRAGATA NORUEGA: de Bjorneborg y Arandal ... (*Tarr* 11-9-1870), POLLACRA GREGA: de Niza ... (*PT* 10-1-1888), para Taganrog ... (*PT* 29-1-1888), para Tanger ... (*DT* 29-1-1888) -observem la diferent destinació del vaixell, segons el diaris; el nom idèntic i el capità també.

ELSA VAPOR ALEMANY: de Cette ... (*DT* 1-1-1898), para Londres ... (*DT* 2-1-1898), para Burriana ... (*Op* 11-11-1899), de Leith ... (*Op* 8-11-1899).

ELSTOW VAPOR ANGLÈS: para Taganrog ... (*Op* 15-6-1888).

ELTJE GOLETA ALEMANYA: de Bremen y Douvre ... (*DT* 2-4-1880).

ELVIRA BERGANTÍ GOLETA: de Barcelona ... (*DT* 15-5-1864), para Rio Janeiro ... (*DT* 26-5-1864), de Barcelona ... (*DT* 28-5-1865), para Rivadeo ... (*DT* 4-6-1865), para Navie ... (*DT* 5-2-1868), de Rivadeo ... (*DT* 20-1-1868), GOLETA: de Santander ...

(*DMAN* 8-6-1859), de Barcelona ... (*DT* 19-11-1865), para Villagarcia ... (*DT* 4-12-1865), de Barcelona ... (*DT* 28-8-1869), para Santander ... (*DT* 1-9-1869), de Cristiansund y Barcelona ... (*Tarr* 10-7-1870), para Muros ... (*Tarr* 4-8-1870), LLAGUT: de Alicante ... (*DMAN* 27-4-1859), de Blanes ... (*DMAN* 24-1-1859), de Alicante ... (*DT* 1-5-1861), para Blanes ... (*DT* 2-5-1861), para Barcelona ... (*DT* 24-1-1862), para Alicante ... (*DT* 29-3-1863), para Barcelona ... (*DT* 9-1-1863), de Blanes ... (*DT* 28-3-1863), para Vinaroz ... (*DT* 14-4-1863), para el Pinatar ... (*DT* 26-4-1865), de Benicarló ... (*DT* 10-3-1868), de Torrevieja ... (*DT* 15-12-1869), para Alicante ... (*DT* 3-4-1873), de Barcelona ... (*DT* 2-12-1873), de Blanes ... (*DT* 1-4-1873), de Vendrell ... (*DT* 29-11-1873), para Benicarló ... (*DT* 18-11-1874), de Vendrell ... (*DT* 18-11-1874), para Alicante ... (*DT* 28-1-1875), de Barcelona ... (*DT* 6-4-1875), de Blanes y Sitges ... (*DT* 24-1-1875), para Alicante ... (*DT* 5-3-1876), de Blanes ... (*DT* 5-3-1876), de Blanes ... (*DT* 29-9-1877), de San Carlos … (*DT* 7-12-1879), de Blanes ... (*DT* 30-5-1883), de Barcelona ... (*Op* 10-12-1899), PAILEBOT CATALÀ: para Cadiz ... (*FarF* 22-2-1845), de Sevilla, Cadiz, Aguilas y Alicante ... (*FarF* 31-5-1845), VAPOR: para Liverpool ... (*DT* 3-12-1873), para Alicante ... (*DT* 16-1-1874), de Blanes ... (*DT* 15-1-1874), para Liverpool ... (*DT* 6-4-1875), para Pomaron ... (*DT* 3-10-1875), de Liverpool ... (*DT* 21-1-1876), de Liverpool ... (*DT* 25-1-1877), de Barcelona ... (*DT* 17-10-1882), de Alicante … (*DT* 10-5-1885), de Barcelona … (*Op* 10-1-1886), para Barcelona ... (*Merc* 22-5-1887), de Barcelona ... (*DT* 5-5-1888), de Cette ... (*PT* 1-4-1888), de Riveira y Corcubion … (*Pr* 29-8-1889), para Valencia … (*Pr* 29-8-1889), de Barcelona ... (*Pr* 1-6-1890), de Barcelona ... (*Pr* 25-2-1891), para Castellon ... (*Pr* 15-1-1891), de Barcelona … (*PL* 14-6-1892), para Castellon … (*DT* 10-2-1894), para Valencia ... (*Op* 27-11-1894), para Valencia ... (*Op* 12-1-1895), de Barcelona ... (*Op* 24-1-1896), para Castellon ... (*Op* 6-1-1898), de Glasgow ... (*Op* 21-12-1899), para Liverpool ... (*Op* 21-12-1899).

ELY VAPOR ANGLÈS: para Valencia ... (*Op* 4-12-1896).

EMANUEL BERGANTÍ FRANCÈS: para Marsella ... (*DT* 28-7-1861), BERGANTÍ GOLETA SUEC: de Cardiff ... (*DT* 20-2-1877), de Cette ... (*DT* 30-10-1877), para Rio de la Plata ... (*DT* 7-12-1877), para Rotterdam ... (*DT* 16-3-1877), GOLETA ALEMANYA: para Benicarló ... (*DT* 2-3-1877), de Newcastle ... (*DT* 20-2-1877), POLLACRA DE TRES PALS ITALIANA: de Genova … (*DT* 12-6-1878), para Rio de la Plata … (*Op* 29-6-1878). Vegeu també: *Immanuel*.

EMANUELA Vegeu: *Manuela*

EMANUELE Vegeu: *Emanuel*

EMANUELE DANOVARO Vegeu: *Emmanuele Danovaro*

EMANUELE MASSONE Vegeu: *Emmanuele Massone*

EMANUELE RIZZO Vegeu: *Emmanuele Rizzo*

EMBLA VAPOR ANGLÈS: de Almeria ... (*Op* 7-3-1894), VAPOR NORUEC: para Cadiz ... (*Op* 18-11-1884), para Barcelona ... (*PT* 26-11-1887), para Barcelona ... (*Merc* 16-7-1888), de Barcelona ... (*Op* 6-11-1895), de Alicante ... (*DT* 8-12-1896), para Barcelona ... (*Op* 9-10-1896), de Bergen ... (*Op* 8-10-1896), de Marsella ... (*Op* 31-8-1897), de Valencia ... (*Op* 22-11-1899), para Bristol ... (*Op* 22-11-1899).

EMBLEMA CORBETA AMERICANA: de Marsella ... (*DT* 18-4-1861), para Rio Janeiro ... (*DT* 27-4-1861).

EMBLYN BERGANTÍ ANGLÈS: de Palermo ... (*DT* 24-12-1874), BERGANTÍ GOLETA ANGLÈS: para Londres... (*DT* 5-2-1875).

ÉMELINE ANNE Vegeu: *Améline Ann*

EMERALD GOLETA ANGLESA: para Cardiff ... (*DMAN* 1-5-1859).

EMIGRANT FRAGATA NORUEGA: de Hernosadum y Elseneur ... (*DT* 24-12-1867), para Palamós ... (*DT* 28-12-1867).

ÉMILE VAPOR FRANCÈS: de Alicante ... (*DT* 9-8-1893), de Port Vendres ... (*DT* 16-11-1893).

ÉMILE ET LAURA FRAGATA FRANCESA: para Buenos Ayres ... (*DT* 23-4-1863), de Marsella ... (*DT* 6-4-1863).

EMILIA / EMÍLIA BERGANTÍ ITALIÀ: para Portvendres ... (*DT* 2-6-1880), BERGANTÍ GOLETA: para Barcelona ... (*DMAN* 19-8-1859), de Cristiansund ... (*DMAN* 15-8-1859), de Barcelona ... (*DT* 18-5-1864), para Bilbao ... (*DT* 2-6-1864), para Jijon ... (*DT* 13-12-1864), de Barcelona ... (*DT* 1-12-1866), para Gijon ... (*DT* 13-12-1866), para Barcelona ... (*DT* 13-7-1867), para Bilbao ... (*DT* 4-8-1867), para Gijon ... (*DT* 22-12-1867), de Cardiff... (*DT* 24-10-1873), para Gijon... (*DT* 13-11-1873), BERGANTÍ GOLETA ITALIÀ: de Anglia ... (*DT* 15-8-1893), BERGANTÍ GOLETA SUEC: de Barcelona … (*BOT* 17-1-1871), para Liverpool ...-escrit Emilia- (*BOT* 31-1-1871), CORBETA ALEMANYA: de Barcelona ... (*DT* 17-2-1877), para Rio de la Plata ... (*DT* 11-3-1877), CORBETA ANGLESA: para Gonaives ... (*DMAN* 15-1-1857), CORBETA ITALIANA: para Montevideo ... (*DT* 26-3-1869), GOLETA: para Santander... (*DMAN* 8-7-1856), de Ibiza ... (*DMAN* 21-1-1859), para Barcelona ... (*DT* 31-5-1862), de Sevilla ... (*DT* 31-5-1862), de Barcelona ... (*DT* 14-7-1865), de Corcubion y Vigo ... (*DT* 13-2-1866), para Sevilla ... (*DT* 17-1-1866), de Barcelona … (*BOT* 25-1-1871), de Barcelona ... (*DT* 6-1-1875), LLAGUT: para Valencia ... (*DMAN* 7-7-1856), para Castellon ... (*DMAN* 5-5-1857), de Cette ... (*DMAN* 4-5-1857), de Cullera... (*DMAN* 8-4-1857), de Valencia ... (*DMAN* 12-1-1857), de Murviedro ... (*DMAN* 27-4-1859), para Torrevieja ... (*DMAN* 18-5-1859), para Valencia ... (*DMAN* 25-1-1859), de Adra y Almeria ... (*DT* 5-2-1861), para Barcelona ... (*DT* 6-2-1861), para Burriana ... (*DT* 8-2-1861), de Cullera y Alfaques ... (*DT* 6-2-1861), de Marsella y Agde ... (*DT* 5-2-1861), de Burriana ... (*DT* 25-12-1862), para Rosas ... (*DT* 25-12-1862), de San Carlos ... (*DT* 29-9-1862), de Valencia ... (*DT* 6-7-1862), de Benicarló ... (*DT* 25-3-1863), para Burriana ... (*DT* 19-1-1863), de Rosas ... (*DT* 17-1-1863), para Valencia ... (*DT* 13-3-1863), de Villanueva ... (*DT* 4-5-1863), de Vinaroz ... (*DT* 18-4-1863), para Barcelona ... (*DT* 24-1-1864), para Benicarló ... (*DT* 28-3-1864), de Burriana ... (*DT* 27-3-1864), de Garrucha, Aguilas y Valencia ... (*DT* 24-1-1864), de Moncofar ... (*DT* 4-8-1864), para Rosas ... (*DT* 28-3-1864), para Santa Pola ... (*DT* 7-8-1864), para Valencia ... (*DT* 2-8-1864), de Vendrell ... (*DT* 29-9-1864), de Vinaroz ... (*DT* 27-3-1864), de Barcelona ... (*DT* 30-1-1865), de Burriana ... (*DT* 4-3-1865), para Valencia ... (*DT* 1-2-1865), para Barcelona ... (*DT* 9-11-1866), de Cullera ... (*DT* 8-11-1866), de Gandia ... (*DT* 17-3-1866), de Valencia ... (*DT* 4-2-1866), para Vendrell ... (*DT* 6-2-1866), de Cullera

... (*DT* 27-3-1867), para Denia ... (*DT* 15-11-1867), para Malaga ... (*DT* 21-7-1867), de Morayra ... (*DT* 6-11-1867), de Valencia y Murviedro ... (*DT* 10-1-1867), de Cullera y Alfaques ... (*DT* 4-4-1868), para Denia ... (*DT* 10-9-1868), de Marsella ... (*DT* 31-8-1868), para Barcelona ... (*DT* 8-5-1869), de Cullera ... (*DT* 26-2-1869), de Cargatena y Vinaroz … (*Tarr* 18-11-1871), para Rosas … (*Tarr* 21-11-1871), de Aguilas y Valencia ... (*DT* 3-4-1873), de Alicante y Vinaroz ... (*DT* 29-10-1873), de Cullera ... (*DT* 9-5-1873), para Rosas ... (*DT* 4-4-1873), para Villanueva ... (*DT* 10-5-1873), para Barcelona ... (*DT* 1-1-1874), de Mostaganem ... (*DT* 24-9-1874), de Palamós ... (*DT* 20-3-1874), para Valencia ... (*DT* 29-3-1874), de Barcelona ... (*DT* 14-12-1875), para Cambrils ... (*DT* 21-2-1875), de Cette ... (*DT* 14-3-1875), de Cullera ... (*DT* 20-2-1875), para Masnou ... (*DT* 19-3-1875), para Valencia ... (*DT* 16-12-1875), de Oran ... (*DT* 2-5-1876), para Valencia ... (*DT* 14-5-1876), para Barcelona... (*DT* 19-9-1877), de Cullera ... (*DT* 18-9-1877), de Orán ... (*DT* 27-3-1877), para Valencia ... (*Op* 29-3-1877), para Barcelona … (*DT* 21-4-1878), de Cullera … (*DT* 21-4-1878), para Barcelona … (*DT* 6-3-1879), de Cullera … (*DT* 6-3-1879), para Rosas … (*DT* 24-8-1879), de Valencia … (*DT* 24-8-1879), de Cullera ... (*DT* 3-3-1880), de Lazareto de Mahon ... (*Op* 20-7-1884), LLAGUT VALENCIÀ: para Valencia ... (*FarF* 25-3-1846), MÍSTIC GOLETA: de Barcelona ... (*DT* 15-1-1866), PAILEBOT PORTUGUÈS: de Gibralra e Iviza ... (*DMAN* 18-9-1857), POLLACRA FRANCESA: de Marsella y Barcelona ... (*DMAN* 26-9-1857), para Oran ... (*DMAN* 8-10-1857), POLLACRA ITALIANA: de Genova ... (*DT* 8-4-1874), para Buenos Aires ... (*DT* 30-4-1874), POLLACRA SARDA: para Azzoff ... (*DMAN* 1-4-1857), de Marsella ... (*DMAN* 12-3-1857), para Iviza ... (*DT* 1-10-1863), de Vigo y Vinaroz ... (*DT* 29-9-1863), POLLACRA GOLETA: de Christiansund, Falmouth y Cádiz ... (*DT* 20-3-1869), POLLACRA GOLETA FRANCESA: para Alicante ... (*DMAN* 24-10-1857), de Portvendres y Rosas ... (*DMAN* 22-4-1857), VAPOR FRANCÈS: de Barcelona ... (*DT* 13-1-1881), VAPOR ITALIÀ: de Genova ... (*Tarr* 9-9-1870), YACHT: de Barcelona ... (*Op* 20-7-1894), de Vinaroz ... (*Op* 7-12-1895), de Barcelona ... (*Op* 18-2-1897).

EMILIA CIAMPA CORBETA ITALIANA: de Nueva York ... (*DT* 27-12-1884), para Castellamare … (*DT* 29-1-1885).

EMILIA E CELESTINA POLLACRA ITALIANA: para Messina ... (*DT* 22-9-1864), de Nueva-Yorck y Cádiz ... (*DT* 12-9-1864).

EMILIA RICCI PAILEBOT ITALIÀ: para Cartagena ... (*Op* 12-5-1896), para San Luis de Rodano ... (*Op* 31-5-1896).

EMILIE / ÉMILIE Vegeu: *Emilia*

EMILIO BERGANTÍ GOLETA: de Cartagena ... (*DMAN* 20-6-1857), para Marsella ... (*DMAN* 23-6-1857), GOLETA: para Civitavecchia ... (*DT* 21-7-1875), GOLETA ITALIANA: de Civitavecchia ... (*DT* 29-8-1875), para Marsella ... (*DT* 13-1-1876), de Vendrell ... (*DT* 9-1-1876), LLAGUT: de Adra ... (*DMAN* 7-1-1857), de Barcelona ... (*DMAN* 21-1-1857), de Palma de Mallorca ... (*DMAN* 5-11-1857), de Barcelona ... (*DMAN* 24-3-1859), para Motril ... (*DMAN* 24-3-1859), de Santa Pola ... (*DMAN* 10-5-1859), de Marsella ... (*DT* 6-5-1861), de Barcelona ... (*DT* 20-12-1867), para Motril ... (*DT* 20-12-1867), de Argel ... (*DT* 27-9-1868), para Palma de Mallorca

... (*DT* 30-9-1868), de Barcelona ... (*DT* 31-8-1876), para Torrevieja ... (*DT* 1-9-1876), de Barcelona ... (*DT* 27-7-1877), para Oran ... (*Op* 2-8-1877), de Torrevieja … (*DT* 21-9-1878), para Valencia ... (*DT* 4-3-1880), duu el mateix capità que el llagut *Emilia* de 1880-. LLAGUT CATALÀ: de Benicarló ... (*FarF* 3-6-1846), MÍSTIC GOLETA: de Barcelona ... (*DMAN* 3-2-1857), para Santander ... (*DMAN* 7-2-1857), de Vigo y Alicante ... (*DMAN* 21-10-1857), de Coruña, Aguilas y Valencia ... (*DT* 27-2-1864), para Santander ... (*DT* 7-9-1864), de Vigo e Isla Cristina ... (*DT* 23-8-1864), para Barcelona ... (*DT* 15-1-1865), de Coruña, Aguilas y Vinaroz ... (*DT* 13-1-1865).

EMILIOS, los BERGANTÍ GOLETA: para Cartagena ... (*Op* 2-7-1895), de Torrevieja ... (*Op* 22-6-1895).

EMILY BERGANTÍ GOLETA ANGLÈS: de Barcelona ... (*DT* 19-3-1867), para Cagliari ... (*DT* 31-3-1867), de Swansea ... (*DT* 11-3-1867), de Swansea ... (*DT* 26-6-1868), de Swansea … (*Tarr* 29-11-1871), para Almeria … (*Tarr* 8-12-1871), para Leith ... (*DT* 30-5-1876), de Newport ... (*DT* 20-4-1876), para Alicante ... (*DT* 12-9-1882).

EMILY WARBRICK BERGANTÍ GOLETA ANGLÈS: de Cardiff ... (*DT* 5-9-1876), para Cartagena ... (*DT* 20-9-1876).

EMIRENE BERGANTÍ ITALIÀ: de Génova ... (*DT* 12-8-1864), para el Rio de la Plata ... (*DT* 19-8-1864), de Genova ... (*DT* 16-4-1865).

EMIRENO Vegeu: *Emirene*

EMMA MARIE BERGANTÍ GOLETA FRANCÈS: de Cardiff ... (*Op* 13-4-1876), para Londres ... (*DT* 7-5-1876).

EMMA MERELLO CORBETA ITALIANA: de Genova … (*DT* 6-4-1879), para Valencia … (*DT* 13-4-1879).

EMMA BERGANTÍ PRUSSIÀ: de Swansea ... (*DT* 26-2-1864), GOLETA ANGLESA: para Londres ... (*DT* 8-8-1869), de Newcastle ... (*DT* 5-7-1869), para Londres ... (*DT* 2-2-1870), POLLACRA ITALIANA: de Cartagena ... (*DT* 2-6-1876), VAPOR ALEMANY: para Burriana … (*PL* 20-1-1892), VAPOR ANGLÈS: para Denia ... (*DT* 3-9-1865), de Swansea ... (*DT* 29-8-1865), VAPOR FRANCÈS: de Cartagena ... (*DT* 3-4-1875), de Argel y Cartagena … (*DT* 10-9-1878), de Argel … (*DT* 1-4-1879), de Cartagena … (*DT* 20-5-1879), de Cette … (*Op* 10-2-1879).

EMMANUEL Vegeu: *Emanuel* i *Immanuel*

EMMANUEL SCICHINA VAPOR ANGLÈS: de Burriana ... (*Op* 31-5-1894).

EMMANUELE Vegeu: *Emanuel*

EMMANUELE DANOVARO CORBETA ITALIANA: de Genova ... (*DT* 6-12-1881).

EMMANUELE MASSONE BERGANTÍ ITALIÀ: de Génova ... (*DT* 20-6-1877), para Rio de la Plata ... (*DT* 14-7-1877), para Malta ... (*PT* 21-12-1887), para Constantinopla ... (*Merc* 19-6-1888).

EMMANUELE RIZZO CORBETA ITALIANA: de Génova ... (*DT* 9-2-1875), para Buenos-Aires ... (*DT* 11-3-1875).

EMMANUELLE Vegeu: *Emanuel*

EMPECINADO, el BERGANTÍ VALENCIÀ: de Iguerita y Alicante ... (*DT* 3-2-1811).

EMPERADOR MÍSTIC: para Barcelona ... (*DMAN* 13-2-1857), de Sevilla y Alicante ... (*DMAN* 12-2-1857), MÍSTIC GOLETA: de Barcelona ... (*DMAN*

15-8-1857), para Sevilla ... (*DMAN* 18-8-1857), de Barcelona ... (*DMAN* 2-2-1859), de Sevilla ... (*DMAN* 31-3-1859), de Barcelona ... (*DT* 25-4-1861), para Sevilla ... (*DT* 28-4-1861), para Barcelona ... (*DT* 25-6-1862), de Sevilla ... (*DT* 18-6-1862), de Barcelona ... (*DT* 30-9-1863), para Sevilla ... (*DT* 3-10-1863), de Almeria ... (*DT* 21-11-1864), para Barcelona ... (*DT* 22-4-1864), de Sevilla y Málaga ... (*DT* 21-4-1864), de Barcelona ... (*DT* 31-1-1865), para Sevilla ... (*DT* 5-2-1865), de Barcelona ... (*DT* 13-10-1866), para Sevilla ... (*DT* 31-10-1866), para Rosas ... (*DT* 3-1-1867), de Sevilla y Almeria ... (*DT* 2-1-1867), POLLACRA GOLETA: de Barcelona ... (*DT* 12-12-1868), para Santander ... (*DT* 25-12-1868), de Barcelona ... (*Tarr* 15-1-1870), para Santander ... (*DT* 30-1-1870), de Barcelona … (*BOT* 10-1-1871), para Santander … (*BOT* 17-2-1871), de Barcelona ... (*DT* 18-12-1873), para Santander... (*DT* 23-2-1873), de Barcelona … (*DT* 12-1-1878), para Ferrol … (*DT* 16-1-1878), de Barcelona ... (*DT* 6-1-1880), de Barcelona ... (*DT* 13-1-1882), de Ibiza ... (*DT* 28-10-1884), para Barcelona ... (*Merc* 9-10-1888), de Ibiza ... (*Merc* 2-10-1888), para Barcelona ... (*Op* 17-11-1894), de Cartagena ... (*Op* 16-11-1894).

EMPIREO BERGANTÍ GOLETA AUSTROHONGARÈS: para Cartagena ... (*DT* 15-11-1882), de Malta ... (*DT* 24-10-1882).

EMPRESA BERGANTÍ: de Cristiansund ... (*DMAN* 30-9-1856).

EMPRESS BERGANTÍ GOLETA ANGLÈS: de Cardiff ... (*DT* 9-10-1866), para Londres ... (*DT* 28-10-1866), VAPOR ANGLÈS: de Burdeos, Lazareto de Vigo y Valencia ... (*DT* 10-10-1884), de Marsella ... (*DT* 16-2-1884), de Cartagena … (*Op* 22-2-1885), de Gibraltar … (*Op* 5-10-1886).

EMPRESS OF INDIA CUIRASSAT: -no indica punt de procedència- (*Op* 7-4-1897).

EMPUSA VAPOR ANGLÈS: de Girgenti ... (*DT* 10-3-1880), para Valencia ... (*DT* 11-3-1880), para Zenter ... (*DT* 11-10-1883).

EMULOUS BERGANTÍ GOLETA ANGLÈS: de Valencia ... (*DT* 5-6-1867), para Nueva York ... (*DT* 13-6-1867), de Lazareto de Mahon ... (*DT* 23-11-1867), para Nueva York ... (*DT* 1-12-1867).

ENCANTADORA BERGANTÍ GOLETA: de Bueu, Marin, Almeria y Alicante ... (*DT* 30-3-1861), para Santander ... (*DT* 6-4-1861), POLLACRA: de Barcelona ... (*DMAN* 9-7-1857), para Montevideo ... (*DMAN* 22-7-1857).

ENCARNACIÓN BERGANTÍ GOLETA: para Barcelona ... (*DT* 25-8-1864), de Cartagena ... (*DT* 24-8-1864), de Mazarron y Villajoyosa ... (*DT* 6-3-1864), de Alicante y Valencia ... (*DT* 26-3-1865), de Cartagena ... (*DT* 6-1-1865), de Cartagena ... (*DT* 19-3-1866), para Rosas ... (*DT* 20-3-1866), para Rio de la Plata ... (*DT* 27-5-1880), LLAGUT: para Barcelona ... (*DMAN* 25-1-1857), de Garrucha, Mazarron y Cartagena ... (*DMAN* 25-1-1857), de Valencia ... (*DMAN* 9-10-1857), para Barcelona ... (*DMAN* 1-2-1859), de Málaga, Almeria, Denia y Valencia ... (*DMAN* 30-3-1859), de Mazarron y Cartagena ... (*DMAN* 3-2-1859), para Alicante ... (*DT* 1-6-1861), de Barcelona ... (*DT* 2-2-1861), de Cullera, Valencia y Burriana ... (*DT* 8-3-1861), para Villanueva ... (*DT* 7-5-1861), de Vinaroz ... (*DT* 22-1-1861), de Alicante ... (*DT* 15-5-1862), para Barcelona ... (*DT* 11-1-1862), para Benicarló ... (*DT* 24-7-1862), de Castellon ... (*DT* 15-12-

1862), para Rosas ... (*DT* 10-1-1862), de Valencia ... (*DT* 9-1-1862), para Vinaroz ... (*DT* 21-1-1862), de Barcelona ... (*DT* 16-1-1863), para Benicarló ... (*DT* 10-1-1863), para Cartagena ... (*DT* 11-4-1863), de Cullera ... (*DT* 7-6-1863), de Valencia y Murviedro ... (*DT* 16-1-1863), de Villanueva ... (*DT* 29-4-1863), para Vinaroz ... (*DT* 1-1-1863), para Barcelona ... (*DT* 15-1-1864), para Benicarló ... (*DT* 25-9-1864), para Torredembarra ... (*DT* 19-3-1864), de Valencia y Murviedro ... (*DT* 16-2-1864), de Vinaroz ... (*DT* 7-1-1864), de Barcelona ... (*DT* 6-1-1865), para Benicarló ... (*DT* 21-11-1865), de Valencia y Castellon ... (*DT* 10-2-1865), para Vinaroz ... (*DT* 31-5-1865), de Barcelona ... (*DT* 23-1-1866), para Benicarló ... (*DT* 16-1-1866), para Puerto de la Selva ... (*DT* 3-1-1866), de Palamós ... (*DT* 15-1-1866), para Vinaroz ... (*DT* 6-2-1866), para Barcelona ... (*DT* 22-1-1867), de Puerto de la Selva ... (*DT* 15-4-1867), de Valencia ... (*DT* 27-3-1867), para Vinaroz ... (*DT* 10-12-1867), de Barcelona ... (*DT* 1-1-1868), de Cullera y Valencia ... (*DT* 5-5-1868), para Vinaroz ... (*DT* 24-1-1868), de Barcelona ... (*DT* 18-1-1869), para Benicarló ... (*DT* 21-6-1869), de Vinaroz ... (*DT* 31-8-1869), para Alicante ... (*Tarr* 20-5-1870), para Barcelona ... (*Tarr* 1-1-1870), de Valencia ... (*DT* 1-1-1870), para Barcelona … (*BOT* 24-1-1871), de Valencia … (*Tarr* 4-3-1871), para Barcelona ... (*Tarr* 28-1-1872), de Valencia ... (*Tarr* 27-1-1872), de Barcelona ... (*DT* 18-1-1873), para Denia ... (*DT* 16-9-1873), de Valencia ... (*DT* 12-4-1873), de Castellón ... (*DT* 2-6-1874), para Barcelona ... (*DT* 27-1-1875), de Burriana ... (*DT* 26-1-1875), de Cullera ... (*DT* 9-11-1875), de San Carlos ... (*DT* 9-12-1875), para Valencia ... (*DT* 19-3-1875), para Aiguesmortes ... (*DT* 11-4-1876), para Almeria ... (*DT* 29-9-1876), para Barcelona ... (*DT* 30-1-1876), para Cullera ... (*DT* 6-9-1876), de Salou ... (*DT* 22-12-1876), de San Pedro del Pinatar ... (*DT* 22-8-1876), para Valencia ... (*DT* 1-1-1876), de Agde ... (*DT* 19-6-1877), de Aguilas y San Carlos ... (*DT* 6-2-1877), para Barcelona ... (*DT* 18-4-1877), de Cullera ... (*DT* 28-10-1877), para Salou ... (*DT* 6-2-1877), de Valencia y Cullera ... (*DT* 18-4-1877), de Cullera … (*DT* 3-1-1878), de San Carlos … (*DT* 23-1-1878), de Alicante … (*DT* 10-8-1879), de Barcelona ... (*DT* 1-8-1880), de Cullera ... (*DT* 16-3-1881), de Villanueva ... (*DT* 16-8-1881), de Cullera ... (*DT* 17-1-1882), de Valencia ... (*DT* 22-11-1882), para Barcelona ... (*DT* 11-2-1883), de Cullera ... (*DT* 10-2-1883), de Rosas ... (*DT* 18-2-1883), para Valencia ... (*DT* 25-2-1883), para Barcelona ... (*DT* 25-12-1884), para Cartagena ... (*PT* 24-7-1887).

ENCELADE, l' GOLETA: de Cruzar -sic- ... (*DT* 12-10-1827), GOLETA DE GUERRA FRANCESA: para Barcelona ... (*DT* 10-10-1827), para la Mar ... (*DT* 29-10-1827).

ENCHANTRESS BERGANTÍ GOLETA ANGLÈS: para Filadelfia ... (*DMAN* 20-5-1857), de Sevilla ... (*DMAN* 5-5-1857), GOLETA ANGLESA: de Marsella y Lazareto de Mahon ... (*DT* 14-10-1884).

ENDYMION FRAGATA DE VAPOR DE GUERRA ANGLESA: de Barcelona ... (*DT* 29-10-1873), para Valencia ... (*DT* 4-11-1873).

ENERGI BERGANTÍ NORUEC: de Tolon … (*Tarr* 5-10-1871), para Rio Janeiro … (*Tarr* 5-11-1871), BERGANTÍ GOLETA NORUEC para Cadiz ... (*DT* 27-4-1880), de Alesund y Lisboa ... (*DT* 22-3-1881), GOLETA NORUEGA: para Barcelona ... (*DT* 1-4-

1881) -tant el bergantí com la goleta duen el mateix capità.

ENERO POLLACRA ITALIANA: para Constantinopla … (*BOT* 24-6-1871) -coincideix el tonatge i el capità amb la pollacra italiana *Enrico*.

ENGELINA GOLETA HOLANDESA: para Bristol ... (*DT* 29-4-1869), de Swansea ... (*DT* 22-3-1869).

ENGINEER VAPOR ANGLÈS: de Barcelona ... (*DT* 27-10-1893), para Valencia ... (*Op* 3-9-1896).

ENGLAND VAPOR DANÈS: de Rouen ... (*DT* 30-1-1893).

ENGLAND ROSE BERGANTÍ GOLETA ANGLÈS: de Cardiff ... (*DT* 5-4-1874).

ENGLANTINE CORBETA NORUEGA: de Marsella ... (*PT* 11-12-1887).

ENGLISH GIRL GOLETA ANGLESA: de Alcudia ... (*DT* 17-7-1883).

ENGLISHMAN GOLETA ANGLESA: de Bristol ... (*DMAN* 25-4-1859), para Santubal ... (*DMAN* 8-5-1859).

ENIGHEDEN BERGANTÍ NORUEC: de Cardiff ... (*Tarr* 2-3-1872).

ENIGMA YACHT ANGLÈS: de Barcelona ... (*Merc* 7-6-1888), para Valencia ... (*Merc* 7-6-1888).

ENNERDALE CORBETA ANGLESA: para Aguilas ... (*DT* 11-2-1874), de Cardiff ... (*DT* 20-1-1874).

ENOS CORBETA AUSTROHONGARESA: de Constantinopla y Lazareto de Mahon ... (*Op* 28-9-1884).

ENRICA POLLACRA DE TRES PALS ITALIANA: para el Rio de la Plata ... (*Tarr* 13-1-1872).

ENRICHETTA BERGANTÍ: para Barcelona ... (*Tarr* 27-11-1870), de Ceará y Mahon ... (*Tarr* 5-11-1870), BERGANTÍ GOLETA: de Alicante y San Pedro del Pinatar … (*Op* 17-12-1886), BERGANTÍ GOLETA ITALIÀ: para Bona … (*PL* 1-4-1892), LLAGUT: para Barcelona ... (*DMAN* 10-12-1857), de Castellon ... (*DMAN* 9-12-1857), para Barcelona ... (*DMAN* 4-1-1859), de Castellon y Alfaques ... (*DMAN* 2-1-1859), de Vinaroz ... (*DMAN* 30-3-1859), de Alicante y Vinaroz ... (*DT* 22-2-1861), para Barcelona ... (*DT* 22-2-1861), para Vinaroz ... (*DT* 5-4-1861), de Barcelona ... (*DT* 20-5-1863), para Vinaroz ... (*DT* 20-5-1863), de Barcelona ... (*DT* 3-6-1864), de Rosas ... (*DT* 14-8-1864), para Vinaroz ... (*DT* 4-6-1864), de Vinaroz ... (*DT* 15-11-1865), de Vinaroz ... (*DT* 25-2-1866), para Cartagena ... (*DT* 18-2-1868), de Castellon ... (*DT* 5-5-1868), de Barcelona ... (*DT* 5-2-1869), de Castellon y Alfaques ... (*DT* 17-10-1869), para Vinaroz ... (*DT* 6-2-1869), para Rosas ... (*Tarr* 26-1-1872), de Vinaroz y San Carlos ... (*Tarr* 26-1-1872), de Barcelona ... (*DT* 15-2-1873), para Vinaroz ... (*DT* 15-2-1873), de San Carlos ... (*DT* 24-2-1874), de Vinaroz ... (*DT* 21-5-1874), para Barcelona ... (*DT* 22-1-1875), de Castellón ... (*DT* 22-1-1875), de Vinaroz ... (*DT* 8-9-1875), para Rosas ... (*DT* 3-5-1877), para Vinaroz ... (*DT* 4-5-1877), para Vinaroz … (*DT* 14-8-1878), MÍSTIC GOLETA: de Barcelona ... (*DT* 17-1-1875), PAILEBOT: de Barcelona ... (*DT* 23-6-1862), POLLACRA GOLETA: de Barcelona ... (*DT* 15-2-1861), para Sevilla ... (*DT* 15-2-1861), de Barcelona ... (*DT* 23-10-1863), para Sevilla ... (*DT* 23-10-1863), de Barcelona ... (*DT* 12-3-1864), para Sevilla ... (*DT* 13-3-1864), de Barcelona ... (*DT* 1-4-1866), para Sevilla ... (*DT* 5-4-1866), de Barcelona ... (*DT* 25-5-1867), para Sevilla ... (*DT* 30-5-1867), de Barcelona ... (*DT* 20-1-1868), para Sevilla ... (*DT* 23-1-1868), de Barcelona ...

(*DT* 12-2-1869), para Sevilla ... (*DT* 15-2-1869), de Barcelona ... (*Tarr* 12-3-1870), para Sevilla ... (*DT* 17-3-1870), de Barcelona … (*BOT* 16-2-1871), para Sevilla … (*Tarr* 19-2-1871), de Barcelona y Vendrell ... (*Tarr* 20-2-1872), para Sevilla ... (*DT* 24-2-1872), de Barcelona ... (*DT* 17-3-1873), para Sevilla ... (*DT* 19-3-1873), de Cadiz y Almeria ... (*DT* 21-7-1874), para Sevilla ... (*DT* 24-5-1874), para Barcelona ... (*DT* 8-3-1877), para Sevilla ... (*DT* 10-6-1877), de Barcelona … (*DT* 3-5-1878), para Rosas … (*DT* 30-7-1878), de Barcelona ... (*DT* 5-2-1881), VAPOR: para Alicante ... (*DT* 7-5-1873), de Marsella y Barcelona ... (*DT* 7-5-1873), para Barcelona ... (*DT* 16-2-1875), de Sevilla y Alicante ... (*DT* 16-2-1875), de Barcelona ... (*DT* 3-8-1876), para Sevilla ... (*DT* 9-8-1876).

ENRICHETTA M. BERGANTÍ ITALIÀ: de Genova … (*DT* 24-12-1878), de Marsella … (*DT* 22-11-1879), para Rio de la Plata … (*DT* 14-1-1879), para Rio de la Plata ... (*DT* 11-2-1882), de Savona ... (*DT* 26-1-1882), para Rio de la Plata ... (*DT* 15-4-1883).

ENRICO GOLETA ITALIANA: de Garrucha ... (*DT* 8-2-1869), POLLACRA ITALIANA: de Barcelona ... (*DT* 21-6-1867), para Malta ... (*DT* 4-7-1867), de Ibraile, Constantinopla, Liorna y Barcelona … (*Tarr* 30-5-1871).

ENRICO A. PAILEBOT ITALIÀ: de Genova … (*DC* 22-2-1900), para Marsella … (*DC* 9-3-1900).

ENRIQUE BERGANTÍ GOLETA: de Barcelona … (*Op* 24-10-1886), de Ibiza … (*Op* 6-7-1886), para Ibiza ... (*PT* 28-1-1887), LLAGUT: de Barcelona ... (*DMAN* 4-7-1856), de Barcelona ... (*DMAN* 1-1-1857), de Benicarló y Vinaroz ... (*DMAN* 14-1-1857), para San Carlos de Alfaques ... (*DMAN* 11-4-1857), para Villanueva ... (*DMAN* 29-4-1857), para Barcelona ... (*DMAN* 8-1-1859), para Cádiz ... (*DT* 28-9-1862), de Torrevieja ... (*DT* 15-6-1862), de Torrevieja ... (*DT* 26-6-1863), de Aguilas y Santa Pola ... (*DT* 16-11-1864), para Barcelona ... (*DT* 22-7-1864), de Motril, Mazarron y Alicante ... (*DT* 22-7-1864), para el Peñón de la Gomera ... (*DT* 25-8-1864), para Rosas ... (*DT* 2-6-1864), de Torrevieja ... (*DT* 31-5-1864), de Aguilas y Benidorm ... (*DT* 30-4-1865), para Barcelona ... (*DT* 3-5-1865), para Torredembarra ... (*Op* 1-10-1893), de Barcelona ... (*Op* 12-5-1894), de Torredembarra ... (*DT* 21-1-1894), de Barcelona ... (*Op* 1-1-1895), para Torredembarra ... (*Op* 13-3-1895), de Barcelona ... (*Op* 18-4-1896), para Torredembarra ... (*Op* 31-3-1896), de Barcelona ... (*Op* 16-2-1897), para Torredembarra ... (*Op* 4-2-1897), de Barcelona ... (*Op* 11-1-1899), para Torredembarra ... (*Op* 6-1-1899), de Barcelona … (*DC* 2-1-1900), para Torredembarra … (*DC* 6-1-1900), PAILEBOT: de Barcelona ... (*DMAN* 1-5-1857), para Málaga ... (*DMAN* 7-5-1857), para Málaga ... (*DT* 1-7-1862), de Barcelona ... (*DT* 22-3-1863), para Malaga ... (*DT* 29-3-1863), de Barcelona ... (*DT* 6-4-1865), de Málaga, Motril y Almeria ... (*DT* 10-10-1865), para Barcelona ... (*DT* 29-10-1868), de Malaga, Velez Malaga y Motril ... (*DT* 28-10-1868), POLLACRA GOLETA: de Marsella … (*Op* 12-2-1885), para Barcelona ... (*Op* 19-1-1898), para Torredembarra ... (*DC* 4-1-1898).

ENRIQUETA Vegeu: *Enrichetta*

ENRIQUE Y LUISA CORBETA FRANCESA: de Cette ... (*DT* 11-12-1862).

ENTELLA VAPOR ITALIÀ: de Odessa y Cavak ... (*Op* 14-1-1899), para Cagliari ... (*Op* 25-1-1899).

ENTERPRISE GOLETA ANGLESA: de Cardiff ... (*DT* 4-7-1861), para Londres ... (*DT* 16-7-1861), VAPOR DE GUERRA ANGLÈS: de Barcelona ... (*DT* 26-6-1869).

ENTREPRISE VAPOR FRANCÈS: de Marsella ... (*DT* 8-10-1863).

ENVIDIA LLAGUT: de Villanueva ... (*DMAN* 4-8-1856), de Villanueva ... (*DMAN* 3-6-1857), de Villanueva ... (*DMAN* 8-1-1859), para Villanueva ... (*DT* 25-1-1861), de Villanueva ... (*DT* 18-12-1862), de Valencia ... (*DT* 14-5-1863), de Villanueva ... (*DT* 25-3-1863), de Villanueva ... (*DT* 18-1-1864), de Villanueva ... (*DT* 30-1-1865), de Villanueva ... (*DT* 8-1-1866), de Villanueva ... (*DT* 22-9-1867), de Villanueva ... (*DT* 16-1-1868).

ENVIENE BERGANTÍ ITALIÀ: para Buenos-Ayres ... (*DT* 28-4-1865).

ÉOLE CORBETA FRANCESA: de Barcelona ... (*DT* 25-2-1866).

EOLO BERGANTÍ: de Barcelona ... (*DT* 9-5-1863), para Montevideo ... (*DT* 24-5-1863), GOLETA CATALANA: de Liorna y Barcelona ... (*FarF* 3-6-1846), LLAGUT: de Marsella y Palamós ... (*DMAN* 20-7-1857), para Tortosa ... (*DMAN* 31-3-1857), para Marsella ... (*DMAN* 12-2-1859), de Tortosa ... (*DMAN* 12-2-1859), de Alicante ... (*DT* 16-9-1862), para Rosas ... (*DT* 16-9-1862), de Tortosa ... (*DT* 21-7-1862), de Barcelona ... (*DT* 19-5-1863), para Tortosa ... (*DT* 19-5-1863), de Alicante ... (*DT* 24-8-1864), para Barcelona ... (*DT* 20-1-1864), de Tortosa ... (*DT* 18-1-1864), de Tortosa ... (*DT* 31-5-1865), de Marsella ... (*DT* 21-1-1866), para Tortosa ... (*DT* 25-1-1866), de Almeria, Alicante, Alfaques ... (*DT* 31-8-1867), de Marsella y Barcelona ... (*DT* 5-5-1867), para Tortosa ... (*DT* 8-5-1867), de Boue y Cette ... (*DT* 9-10-1868), de Marsella y Barcelona ... (*DT* 24-6-1868), de Tortosa ... (*DT* 16-5-1868), de Barcelona … (*BOT* 19-1-1871), para Denia … (*BOT* 19-1-1871), para Barcelona ... (*Tarr* 23-5-1872), de Cullera ... (*Tarr* 21-5-1872), POLLACRA FRANCESA: de Cette ... (*DMAN* 13-3-1857), POLLACRA GOLETA SARDA: para Alicante ... (*DMAN* 26-4-1857), de Savona y Marsella ... (*DMAN* 26-4-1857).

EOLUS Vegeu:*Aeolus*

EPHROSINE VAGLIANO Vegeu: *Efrosine Vagliano*

EQUATOR BERGANTÍ HOLANDÈS: de Barcelona ... (*DT* 14-4-1869), para San Petersburgo ... (*DT* 8-5-1869), CORBETA NORUEGA: para Barcelona ... (*Tarr* 22-11-1870), de Noder-Kalix y Elseneur ... (*Tarr* 18-11-1870).

EQUITY GOLETA ANGLESA: de Cardiff ... (*DMAN* 13-7-1859), para Londres ... (*DMAN* 14-8-1859).

ERA BERGANTÍ GOLETA ANGLÈS: de Gibraltar ... (*DT* 5-3-1882).

ERASMINA BERGANTÍ GOLETA ITALIÀ: de Barcelona … (*Op* 26-3-1886), de Cette … (*Op* 5-6-1886).

ERATO VAPOR SUEC: de Malaga ... (*Pr* 26-10-1890), de Valencia ... (*Pr* 11-2-1891).

ERCOLE BERGANTÍ ITALIÀ: de Baltimore ... (*Tarr* 1-8-1870), CORBETA ITALIANA: para Escombrera ... (*Tarr* 8-8-1870).

EREDE CORBETA ITALIANA: para Buenos Ayres ... (*Tarr* 29-2-1872), de Marsella ... (*Tarr* 29-2-1872), de Génova ... (*DT* 4-3-1875).

ERIDANO BERGANTÍ ITALIÀ: para Liorna ... (*DT* 16-1-1862), de Liorna ... (*DT* 3-9-1864).

ERIK BERGANTÍ GOLETA RUS: para Amsterdam … (*BOT* 10-3-1871), de Swansea … (*Tarr* 21-2-1871).

ERIK BERNTSEN VAPOR NORUEC: para Napoles ... (*PT* 20-9-1887), para Gibraltar... (*DT* 28-8-1891).

ERINE -ειρηνη- BERGANTÍ GREC: de Castellamare ... (*DT* 11-12-1881), para Taganrog ... (*DT* 13-1-1882), POLLACRA GREGA: de Marsella … (*Op* 7-4-1885), POLLACRA GOLETA GREGA: para Taganrok … (*Op* 30-4-1885) -el capità de les dues darreres embarcacions és el mateix.

ERMANARICH VAPOR ALEMANY: para Novorossisk ... (*PL* 30-10-1891), de Rafso y Barcelona ... (*PL* 27-10-1891).

ERMANARIK Vegeu: *Ermanarich*

ERMITAÑA LLAGUT: para Benicarló ... (*DT* 11-8-1862), para Vinaroz ... (*DT* 19-9-1862), de Benicarló ... (*DT* 12-6-1864), para Castellón ... (*DT* 17-9-1864), para Peñíscola ... (*DT* 22-6-1869), para Barcelona ... (*Tarr* 23-8-1870), de Castellón ... (*Tarr* 12-7-1870), de Peñíscola ... (*Tarr* 14-6-1870), para Puerto de la Selva ... (*Tarr* 12-7-1870), para Valencia … (*BOT* 7-6-1871) -aquest vaixell entra a port amb el nom d'*Ermitaño*-, para Peñiscola ... (*DT* 27-7-1873), para Port-Bou ... (*DT* 29-7-1883), de Valencia ... (*DT* 29-7-1883).

ERMITAÑO LLAGUT: de Benicarló ... (*DT* 24-7-1864), de Peñíscola … (*BOT* 6-6-1871) -ambdós llaguts surten de port amb el nom d'*Ermitaña*.

ERNA CORBETA NORUEGA: de Asendol ... (*DT* 23-10-1884), de Catania ... (*DT* 16-11-1884).

ERNEST AUGUST CORBETA ALEMANYA: de Newport ... (*DT* 31-1-1869), para Torrevieja ... (*DT* 25-2-1869).

ERNEST ET FANNY POLLACRA FRANCESA: de Marsella … (*Tarr* 14-12-1871).

ERNEST ET MAURICE POLLACRA FRANCESA: para Adra ... (*DT* 31-1-1864), de Lisboa ... (*DT* 22-1-1864), para Aguilas … (*Tarr* 18-10-1871), de Marsella y Barcelona … (*Tarr* 5-10-1871).

ERNESTINE VAPOR ANGLÈS: de Brest ... (*DT* 1-1-1883), VAPOR FRANCÈS: de Burdeos … (*DT* 14-11-1879), para Cette ... (*DT* 9-5-1880), de Valencia ... (*DT* 7-5-1880), de Cagliari ... (*DT* 18-10-1882), de Marsella ... (*DT* 14-2-1882), de Valencia ... (*DT* 17-10-1882), para Smirna ... (*DT* 4-1-1883) -ha entrat a port com vapor anglès.

ERNESTO BERGANTÍ GOLETA ITALIÀ: de Girgenti ... (*DT* 7-3-1893), para Malaga ... (*DT* 19-3-1893), CORBETA ITALIANA: de Genova ... (*DT* 28-9-1863), para Rio de la Plata ... (*DT* 3-10-1863), de Génova ... (*DT* 22-11-1864), para el Rio de la Plata ... (*DT* 2-12-1864), de Genova y Mahon ... (*DT* 29-12-1866), para Buenos Aires ... (*DT* 10-1-1867), para Buenos Ayres ... (*DT* 13-2-1870), de Genova ... (*DT* 26-1-1870), POLLACRA DE TRES PALS ITALIANA: para Marsella … (*DT* 4-4-1878), de Mesina … (*DT* 9-3-1878).

ERNESTO FOSCOLOS -ερνεστος φωσκολος- VAPOR GREC: para Ibraila ... (*DT* 24-12-1882), de Valencia ... (*DT* 20-12-1882), para Ibraila … (*PL* 3-8-1892). En els documents de l'arxiu del Port és grafiat, el 1882, amb el prenom en femení.

ERNEST UND AUGUST Vegeu: *Ernest August*

ERNST UND CHRISTINE BERGANTÍ MECKLEMBURGUÈS: de Barcelona ... (*DT* 28-2-1861), para Londres ... (*DT* 23-3-1861), BERGANTÍ PRUSSIÀ: de Cardiff ... (*DT* 20-4-1868), para Torrevieja ... (*DT* 6-5-1868).

ERNTE GOLETA PRUSSIANA: para Londres ... (*DT* 24-3-1867), GOLETA RUSSA: para Londres ... (*DT* 2-2-1865), de Newcastle ... (*DT* 11-1-1865).

EROE BERGANTÍ ANGLÈS: para Portmany ... (*DT* 6-4-1869), CORBETA ITALIANA: de Gènova ... (*DT* 20-7-1873), para Nueva York... (*DT* 20-8-1873), para Nueva York ... (*DT* 16-1-1875).

ERVE BERGANTÍ GOLETA ITALIÀ: de Liorna y Barcelona ... (*DT* 24-11-1868).

ESCALONA VAPOR ANGLÈS: de Mesina … (*DT* 24-4-1885), para Liverpool … (*Op* 16-4-1886), de Marsella … (*Op* 13-4-1886), de Liorna y Sorento ... (*PT* 15-4-1887), para Canadá ... (*DT* 25-4-1888), de Palermo ... (*DT* 22-4-1888), de Marsella … (*PL* 14-4-1892), de Patras … (*DT* 1-10-1892), para Quebec … (*PL* 14-4-1892), de Catania ... (*DT* 28-4-1893), de Patras ... (*PL* 26-9-1893), para Quebec ... (*DT* 28-4-1893), de Marsella ... (*Op* 24-4-1896), de Marsella ... (*Op* 27-4-1897).

ESCOLÁSTICA LLAGUT: para Cartagena … (*DT* 30-5-1879).

ESCOMBRERA VAPOR FRANCÈS: de Smyrna ... (*Op* 10-4-1884).

ESCUDO DE REUS LLAGUT: para Alicante ... (*DT* 20-4-1865), para Barcelona ... (*DT* 20-6-1865), de Salou ... (*DT* 16-5-1865), de Alicante y Alfaques ... (*DT* 29-1-1866), de Barcelona ... (*DT* 12-3-1866), para Malaga ... (*DT* 28-11-1866), para Palamós ... (*DT* 12-7-1866), para Rosas ... (*DT* 31-1-1866), para Villanueva ... (*DT* 20-11-1866), para Alicante ... (*DT* 11-2-1867), de Almeria ... (*DT* 14-9-1867), para Barcelona ... (*DT* 3-1-1867), de Benicarló ... (*DT* 3-2-1867), para Cadiz ... (*DT* 12-10-1867), de Malaga ... (*DT* 3-1-1867), para Murviedro ... (*DT* 23-1-1867), para Vendrell ... (*DT* 30-3-1867), de Vinaroz ... (*DT* 6-7-1867), para Alicante ... (*DT* 13-5-1868), de Barcelona ... (*DT* 28-1-1868), de Ciotat ... (*DT* 30-11-1868), para Genova ... (*DT* 29-9-1868), para Malaga ... (*DT* 9-2-1868), para Marsella ... (*DT* 5-8-1868), de Rosas y Villanueva ... (*DT* 6-9-1868), de Velez Malaga, Motril y Valencia ... (*DT* 29-4-1868), para Barcelona ... (*DT* 28-2-1869), para Cette ... (*DT* 11-7-1869), para Vendrell ... (*DT* 11-5-1869), de Barcelona ... (*Tarr* 31-5-1870), de Cette ... (*DT* 18-3-1870), para Marsella ... (*DT* 9-2-1870), para Torredembarra ... (*Tarr* 18-11-1870), para Barcelona … (*BOT* 6-1-1871), para Vendrell ... (*BOT* 28-1-1871).

ESCURIAL VAPOR ANGLÈS: de Villanueva … (*Op* 8-9-1886), para Malta … (*PL* 23-6-1892), de Terracina … (*PL* 15-6-1892).

ESEMPLARE CORBETA ITALIANA: para Buenos Aires ... (*DT* 3-8-1875), de Génova ... (*DT* 17-7-1875), de Genova ... (*DT* 23-9-1876), para Rio de la Plata ... (*DT* 14-10-1876), de Liorna ... (*DT* 25-10-1877), para Rio de la Plata ... (*DT* 27-11-1877), de Genova … (*DT* 27-5-1879), para Rio de la Plata … (*DT* 8-6-1879).

ESLINGTON VAPOR: para Cartagena ... (*Pr* 6-1-1891), VAPOR ANGLÈS: para Carloforte ... (*PT* 7-6-1887), para Cartagena ... (*PT* 24-7-1887).

ESMERALDA, la / Ø CORBETA: para Barcelona ... (*Pr* 6-2-1890), FRAGATA DE GUERRA (*DT* 31-12-1809), de Cartagena ... (*DT* 24-2-1810), FRA-

GATA DE GUERRA ESPANYOLA: de Mallorca ... (*DT* 7-2-1811), de Alicante ... (*DT* 14-3-1863), para Londres ... (*DT* 12-4-1863), FRAGATA DE REI: de Cadiz ... (*DT* 18-11-1809), GOLETA FRANCESA: de Newport y Perrós ... (*DT* 4-3-1875), LLAGUT: para Palma de Mallorca ... (*DT* 28-6-1866), PAILEBOT: de Barcelona y Vendrell ... (*DMAN* 2-7-1857), para Cadiz ... (*DMAN* 9-7-1857), de Barcelona ... (*DT* 3-3-1861), para Sevilla ... (*DT* 23-3-1861), para Barcelona ... (*DT* 20-5-1862), de Sevilla ... (*DT* 19-5-1862), POLLACRA GOLETA: de Barcelona ... (*DT* 16-1-1863), para Buenos-Ayres ... (*DT* 24-1-1863), QUETX: de Aguilas y Alicante ... (*DT* 19-7-1861), para Rosas ... (*DT* 21-7-1861), para Girgenti ... (*DT* 20-5-1866), de Licata ... (*DT* 7-5-1866).

ESPADARTE VAPOR D'ESBARJO BRASILER: de Barcelona ... (*DT* 22-4-1884).

ESPAGNE Vegeu: *España*

ESPAÑA CORBETA: para Barcelona ... (*PT* 30-8-1887), de Lazareto de Mahon ... (*PT* 16-8-1887), VAPOR NORUEC: para Cadiz … (*DT* 24-12-1889), para Gibraltar ... (*Pr* 28-2-1890), para Civitavecchia ... (*PL* 2-12-1891), para Genova ... (*DT* 12-8-1891), para Liorna ... (*DT* 2-7-1891), para Barcelona … (*PL* 27-1-1892), para Barcelona ... (*DT* 22-10-1893), VAPOR DRAGA FRANCESA: de Tolon …(*PT* 13-1-1889).

ESPARTO VAPOR ANGLÈS: de Barcelona ... (*DT* 19-12-1880).

ESPÉRANCE, l' / Ø BALANDRA FRANCESA: de la Nouvelle … (*DT* 3-12-1878), para Valencia … (*DT* 4-12-1878), BATEU FRANCÈS: para Ayde ... (*DT* 20-2-1873), de Soller... (*DT* 18-2-1873), de Valencia … (*DT* 30-10-1879), de Agde ... (*Op* 21-1-1883), para Burriana ... (*Op* 21-1-1883), BERGANTÍ: para Bilbao ... (*DT* 27-1-1862), de Barcelona ... (*DT* 19-5-1865), para Hamburgo ... (*DT* 25-5-1865), BERGANTÍ ITALIÀ: para Constantinopla ... (*DT* 28-5-1862), para Terracina ... (*DT* 20-7-1862), de Garrucha y Aguilas ... (*DT* 1-5-1874), para Garrucha ... (*DT* 20-1-1875), BERGANTÍ NORUEC: para Trapani … (*DT* 18-6-1879), BERGANTÍ ROMANÈS: para Cardiff ... (*DMAN* 24-5-1857), de Civitavecchia ... (*DMAN* 5-5-1857), BERGANTÍ GOLETA: para Rio Janeiro ... (*DT* 12-2-1861), para Genova ... (*DT* 28-9-1862), para Buenos Ayres ... (*DT* 8-2-1863), de Cadaqués ... (*DT* 27-1-1863), para Barcelona ... (*DT* 13-11-1867), de Filadelfia y Lazareto de Mahon ... (*DT* 5-11-1867), para Civitavecchia … (*PL* i *DT* 8-6-1892), FRAGATA: de Malta y Sicilia ... (*DT* 6-8-1810), GOLETA: para Aguilas ... (*DMAN* 23-1-1857), de Barcelona ... (*DMAN* 20-1-1857), de Vigo... (*DT* 8-6-1873), de Bueu y Cartagena ... (*DT* 12-2-1880), GOLETA FRANCESA: de Portvendres ... (*DMAN* 3-9-1857), para San Carlos de Alfaques ... (*DMAN* 6-9-1857), de Port-vendres ... (*DT* 16-11-1868), de Barcelona ... (*DT* 9-4-1869), para Portvendres ... (*DT* 8-1-1869), de Marsella …(*Tarr* 10-10-1871), para Mazarron … (*Tarr* 18-10-1871), LLAGUT: para Villanueva ... (*DT* 7-6-1809), de Alicante ... (*DT* 13-3-1810), de Villanueva ... (*DT* 11-2-1810), para Alicante ... (*DMAN* 15-8-1856), de Barcelona ... (*DMAN* 7-8-1856), de Blanes ... (*DMAN* 11-7-1856), para Cartagena ... (*DMAN* 6-8-1856), para Mataró... (*DMAN* 29-7-1856),de Valencia y Cullera ... (*DMAN* 29-7-1856), para Alicante ... (*DMAN* 1-2-1857), para Barcelona ... (*DMAN* 20-5-1857), para Benicarló ... (*DMAN* 4-4-1857), de Blanes ... (*DMAN* 15-6-1857), de Castellon ... (*DMAN* 23-1-

1857), de Cette y Cadaques ... (*DMAN* 30-1-1857), para Malaga ... (*DMAN* 13-8-1857), para Mataró ... (*DMAN* 24-1-1857), de Palamos y Blanes ... (*DMAN* 5-5-1857), de Port-vendres ... (*DMAN* 4-10-1857), de Tortosa ... (*DMAN* 22-1-1857), para Valencia ... (*DMAN* 1-1-1857), de Barcelona ... (*DMAN* 22-1-1859), para Benicarló ... (*DMAN* 22-1-1859), para Blanes ... (*DMAN* 8-2-1859), de Palamós ... (*DMAN* 8-4-1859), para San Feliu de Guixols ... (*DMAN* 2-3-1859), de Sevilla, Sanlucar, Malaga y Almeria ... (*DMAN* 27-2-1859), de Tortosa ... (*DMAN* 21-6-1859), de Valencia ... (*DMAN* 7-2-1859), para Vinaroz ... (*DMAN* 11-3-1859), para Barcelona ... (*DT* 23-1-1861), de Blanes ... (*DT* 28-7-1861), para Marsella ... (*DT* 31-7-1861), de Tortosa ... (*DT* 23-1-1861), de Vinaroz ... (*DT* 9-2-1861), de Areñs ... (*DT* 11-7-1862), para Alicante ... (*DT* 16-5-1862), para Benicarló ... (*DT* 16-2-1862), de Blanes ... (*DT* 14-5-1862), de Cartagena ... (*DT* 16-8-1862), de San Carlos ... (*DT* 23-11-1862), para Vinaroz ... (*DT* 12-7-1862), de Aguilas ... (*DT* 5-2-1863), para Alicante ... (*DT* 20-5-1863), de Areñs ... (*DT* 13-2-1863), de Barcelona ... (*DT* 24-5-1863), para Benicarló ... (*DT* 16-8-1863), de Blanes ... (*DT* 16-5-1863), de Cartagena ... (*DT* 28-4-1863), para la Escala ... (*DT* 15-3-1863), para Mataró ... (*DT* 16-1-1863), de San Carlos ... (*DT* 13-3-1863), de Tortosa ... (*DT* 15-1-1863), para Valencia ... (*DT* 14-2-1863), para Vinaroz ... (*DT* 8-2-1863), de Aguilas ... (*DT* 18-2-1864), para Alicante ... (*DT* 5-5-1864), de Areñs ... (*DT* 7-2-1864), para Barcelona ... (*DT* 26-1-1864), de Benicarló ... (*DT* 19-1-1864), de Blanes ... (*DT* 14-3-1864), de Cartagena ... (*DT* 1-8-1864), de Castellon ... (*DT* 18-9-1864), de Génova y Rosas ... (*DT* 30-8-1864), de Palamós ... (*DT* 5-5-1864), de Sevilla, Málaga, Motril y Alfaques ... (*DT* 20-3-1864), de Tortosa ... (*DT* 29-4-1864), de Valencia y Castellón ... (*DT* 8-1-1864), de Vendrell ... (*DT* 4-11-1864), para Vinaroz ... (*DT* 4-8-1864), de Aguilas ... (*DT* 12-1-1865), de Alicante y Villanueva ... (*DT* 7-5-1865), de Areñs ... (*DT* 8-1-1865), de Benicarló ... (*DT* 16-4-1865), de Cádiz ... (*DT* 10-12-1865), de Castellon ... (*DT* 28-12-1865), de Génova y Rosas ... (*DT* 30-1-1865), de Málaga, Motril, Adra y Burrina ... (*DT* 26-2-1865), de Palamós y Barcelona ... (*DT* 4-1-1865), de Port de Bouc y Rosas ... (*DT* 25-4-1865), para Valencia... (*DT* 15-12-1865), de Vendrell ... (*DT* 5-10-1865), para Vinaroz ... (*DT* 10-1-1865), de Aguilas ... (*DT* 12-2-1866), de Alicante ... (*DT* 13-7-1866), de Areñs ... (*DT* 8-8-1866), para Barcelona ... (*DT* 26-9-1866), de Benicarló ... (*DT* 12-5-1866), de Blanes ... (*DT* 7-5-1866), para Cadiz ... (*DT* 16-1-1866), para Genova ... (*DT* 13-10-1866), para Malaga ... (*DT* 10-5-1866), de Mataró ... (*DT* 21-7-1866), de Motril y Adra ... (*DT* 7-3-1866), para Palamós ... (*DT* 7-3-1866), para Rosas ... (*DT* 4-1-1866), de San Feliu de Guixols ... (*DT* 11-10-1866), de Valencia ... (*DT* 11-1-1866), de Vinaroz ... (*DT* 16-1-1866), de Alfaques ... (*DT* 25-10-1867), de Areñs ... (*DT* 11-4-1867), de Barcelona ... (*DT* 4-1-1867), para Benicarló ... (*DT* 27-1-1867), de Blanes ... (*DT* 28-1-1867), de Castellon ... (*DT* 4-3-1867), para Cadiz ... (*DT* 20-7-1867), para Denia ... (*DT* 21-3-1867), de Genova y Rosas ... (*DT* 25-3-1867), de Palamós ... (*DT* 25-5-1867), de Santa Pola, Alicante ... (*DT* 28-11-1867), para Valencia ... (*DT* 31-1-1867), de Vinaroz ... (*DT* 3-3-1867), de Almeria, Aguilas, Santa Pola, Alicante, Valencia y Alfaques ... (*DT* 5-3-1868), de Arenys ... (*DT* 30-4-1868), de Barcelona ... (*DT* 21-2-1868), para Benicarló ... (*DT* 23-2-1868), de Bla-

nes ... (*DT* 8-2-1868), de Cullera ... (*DT* 15-6-1868), para Genova ... (*DT* 29-10-1868), de Rosas ... (*DT* 25-6-1868), para Santa Cruz de Tenerife ... (*DT* 10-4-1868), de Torrevieja ... (*DT* 20-8-1868), para Tortosa ... (*DT* 5-3-1868), para Valencia ... (*DT* 8-4-1868), de Vendrell ... (*DT* 25-4-1868), de Vinaroz ... (*DT* 5-4-1868), de Alicante ... para Tortosa ... (*DT* 29-11-1869), de Areñs ... (*DT* 15-2-1869), para Argel ... (*DT* 26-7-1869), de Barcelona ... (*DT* 16-12-1869), para Benicarló ... (*DT* 12-4-1869), de Blanes… (*DT* 1-1-1869), de Génova y Roses ... (*DT* 10-1-1869), para Palamós ... (*DT* 7-11-1869), para Tortosa ... (*DT* 10-3-1869), de Valencia ... para Barcelona ... (*DT* 23-4-1869), para Vinaroz ... (*DT* 14-5-1869), de Alicante ... (*Tarr* 29-4-1870), de Areñs ... (*BOT* 2-12-1870), para Barcelona ... (*Tarr* 17-5-1870), de Blanes ... (*Tarr* 18-1-1870), para Castellon ... (*BOT* 6-12-1870), para Genova ... (*Tarr* 20-6-1870), de Mataró ... (*BOT* 3-12-1870), de Motril, Almeria, Aguilas ... (*Tarr* 17-5-1870), de Palamós ... (*Tarr* 1-1-1870), de Rosas ... (*Tarr* 7-4-1870), de Valencia ... (*Tarr* 25-9-1870), para Vinaroz ... (*BOT* 2-12-1870), de Aguilas, Mazarron y Cartagena … (*Tarr* 17-5-1871), para Benicarló … (*Tarr* 21-11-1871), de Cadiz, Malaga y Motril … (*Tarr* 26-3-1871), para Castellon … (*BOT* 31-3-1871), de Genova … (*BOT* 17-6-1871), de Palamos … (*BOT* 31-3-1871), para Rosas … (*BOT* 8-6-1871), de Tortosa… (*Tarr* 1-5-1871), de Valencia y San Carlos … (*Tarr* 5-11-1871), para Vinaroz … (*BOT* 25-5-1871), de Cartagena ... (*Tarr* 3-2-1872), para Vinaroz ... (*Tarr* 18-2-1872), de Alicante ... (*DT* 5-7-1873), de Barcelona ... (*DT* 12-2-1873), de Calpe ... (*DT* 14-11-1873), de Civitavechia y Palamós ... (*DT* 13-8-1873), de Malaga, Almería ... (*DT* 30-10-1873), para Rosas ... (*DT* 5-7-1873), para Santa Pola ... (*DT* 15-2-1873), para Tortosa ... (*DT* 24-6-1873), de Valencia ... (*DT* 23-10-1873), de Vinaroz ... (*DT* 1-5-1873), de Cette ... (*DT* 27-1-1874), para Gandia ... (*DT* 17-5-1874), de Rosas ... (*DT* 12-5-1874), Santa Pola ... (*DT* 28-1-1874), de Torrevieja y Javea ... (*DT* 17-3-1874), de Valencia ... (*DT* 13-6-1874), de Barcelona ... (*DT* 19-2-1875), para Tortosa ... (*DT* 4-9-1875), para Vinaroz ... (*DT* 20-2-1875), para Barcelona ... (*DT* 23-5-1876), de Civitavecchia y Oneglia ... (*DT* 12-7-1876), de Rosas ... (*DT* 5-5-1876), para Valencia ... (*DT* 12-5-1876), de Vinaroz ... (*DT* 8-1-1876), de Adra y Vinaroz ... (*DT* 25-5-1877), para Barcelona ... (*DT* 27-5-1877), de Cadaqués ... (*DT* 9-2-1877), de Cette ... (*DT* 20-12-1877), para Torrevieja ... (*DT* 14-6-1877), de Valencia ... (*DT* 15-6-1877), de Adra y Almeria … (*DT* 15-2-1878), para Barcelona … (*DT* 19-2-1878), de Marsella, Puerto de Bouc y Palamos … (*DT* 14-5-1878), de Motril … (*DT* 12-11-1878), para Tortosa … (*DT* 15-5-1878), de Adra … (*DT* 12-8-1879), para Barcelona … (*DT* 13-8-1879), para Barcelona ... (*DT* 10-11-1881), de Cullera ... (*DT* 8-11-1881), de Mataró ... (*DT* 27-8-1881), para Barcelona ... (*DT* 3-9-1882), de Palma de Mallorca ... (*DT* 11-7-1882), para Tortosa ... (*DT* 12-7-1882), de Almeria ... (*DT* 15-8-1883), para Barcelona ... (*DT* 17-8-1883), LLAGUT CATALÀ: para Villanueva ... (*DT* 1-12-1808), de Villanueva ... (*DT* 14-5-1809), de Villanueva ... (*DT* 1-1-1810), LLAGUT VALENCIÀ: de Alicante y Vinaroz ... (*FarF* 31-5-1845), LLONDRO CATALÀ: de Valencia ... (*DT* 22-6-1809), PAILEBOT: de Civitavecchia ... (*Op* 12-11-1897), para Valencia ... (*Op* 12-11-1897), PAILEBOT FRANCÈS: de Port-vendres ... (*DT* 4-12-1877), de Port-vendres … (*DT* 3-10-1878),

POLLACRA: para Barcelona ... (*DMAN* 13-3-1859), de la Puebla del Caramiñal ... (*DMAN* 10-3-1859), para Vigo y Villagarcia ... (*DT* 16-5-1861), de Barcelona ... (*DT* 20-5-1861), para Santander ... (*DT* 1-6-1861), de Alesund ... (*DT* 4-7-1862), para Barcelona ... (*DT* 6-7-1862), de Liorna y Barcelona ... (*DT* 23-6-1863), de Licata ... (*DT* 27-11-1863), de Alesund ... (*DT* 17-6-1864), de Cristiansund y Barcelona ... (*DT* 6-8-1865), de Girgenti ... (*DT* 20-1-1865), de la Puebla del Caramiñal ... (*DT* 23-11-1865), para Santander ... (*DT* 15-2-1865), de Barcelona ... (*DT* 19-12-1866), para Lanzarote ... (*DT* 22-11-1867), de Puebla de Caramiñal, Almeria y Aguilas ... (*DT* 26-10-1867), de Cristiansund ... (*DT* 20-10-1868), para Pueblo de Caramiñal ... (*DT* 5-11-1868), de Bergen, Barcelona y Mahon ... (*Tarr* 15-10-1870), para Puebla de Caramañal ... (*Tarr* 22-10-1870), de Puebla de Caramiñal y Alicante … (*BOT* 10-1-1871), para Santa Cruz de Tenerife … (*Tarr* 8-2-1871), de Villanueva … (*BOT* 15-7-1871), de Puebla del Caramiñal y Alicante ... (*Tarr* 27-1-1872), para Villagarcia ... (*Tarr* 15-2-1872), para Barcelona ... (*DT* 8-8-1873), de Cristiansund... (*DT* 7-8-1873), de Puebla de Caramiñal y Alicante ... (*DT* 6-2-1874), de Pueblo del Caramiñal y Alicante ... (*DT* 7-3-1877), POLLACRA ITALIANA de Liorna ... (*DT* 10-5-1862), de Portoferrajo ... (*DT* 14-9-1862), para Genova ... (*DT* 13-2-1863), de Talamon y Barcelona ... (*DT* 14-1-1863), POLLACRA SARDA: de Portoferrajo y Liorna ... (*DT* 5-2-1861), POLLACRA TOSCANA: para Nápoles ... (*DMAN* 4-1-1857), POLLACRA VALENCIANA: de Mazarron, Alicante y Villajoyosa.: ... (*FarF* 31-5-1845), POLLACRA GOLETA: para San Carlos de los Alfaques ... (*DMAN* 11-9-1856), para Cadaques ... (*DMAN* 25-8-1857), de Cadiz y Villajoyosa ... (*DMAN* 31-10-1857), de Civitavecchia ... (*DMAN* 17-8-1857), para Genova ... (*DT* 2-7-1861), de Vinaroz ... (*DT* 27-6-1861), de Cadaques ... (*DT* 17-1-1862), para Génova ... (*DT* 6-7-1862), de Valencia ... (*DT* 29-11-1862), de Cadaqués ... (*DT* 30-3-1863), de Genova ... (*DT* 20-2-1863), de Palamós ... (*DT* 25-6-1863), para Valencia ... (*DT* 24-2-1863), para Cadaqués ... (*DT* 5-1-1864), de Génova y Palamós ... (*DT* 25-2-1864), de Liorna ... (*DT* 26-8-1864), para Barcelona ... (*DT* 2-3-1865), de Coruña, Aguilas y Vinaroz ... (*DT* 1-3-1865), para Genova ... (*DT* 16-3-1865), de Palamós ... (*DT* 6-8-1865),de Civitavecchia y Mahon ... (*DT* 18-11-1866), para Genova ... (*DT* 2-12-1866), para Cadaques ... (*DT* 28-5-1867), para Genova ... (*DT* 7-6-1867), de Licata ... (*DT* 22-5-1867), de Mahon ... (*DT* 10-8-1867), para Genova ... (*DT* 8-2-1868), de Palamós ... (*DT* 1-2-1868), de Marsella y Port de Boue ... (*DT* 26-11-1868), para Valencia ... (*DT* 20-10-1868), para Villajoyosa ... (*DT* 11-12-1868), de Cadaqués ... (*DT* 9-11-1869), para Cadiz ... (*DT* 28-7-1869), de Genova, Cadaqués y Palamós ... (*DT* 25-7-1869), para Torrevieja ... (*DT* 8-4-1869), para Genova ... (*DT* 27-2-1870), de Licata ... (*Tarr* 13-4-1870), de Marsella ... (*Tarr* 22-3-1870), de Rosas ... (*DT* 11-2-1870), para Villajoyosa ... (*Tarr* 1-4-1870), de Cadaqués … (*Tarr* 8-4-1871), de Civitavecchia … (*Tarr* 17-8-1871), para Genova … (*Tarr* 16-4-1871), de Vendrell … (*Tarr* 23-10-1871), para Cadaqués ... (*DT* 6-8-1873), de Civitavechia ... (*DT* 23-5-1873), para Gènova ... (*DT* 8-6-1873), para Cadaqués ... (*DT* 20-7-1875), de Terracina ... (*DT* 11-7-1875), de Barcelona ... (*DT* 10-8-1877), para Cadaqués ... (*DT* 4-3-1877), de Civitavecchia y Portoferrajo ... (*DT* 20-2-1877), para Génova ... (*DT*

12-8-1877), de Cadaqués … (*DT* 21-5-1878), de Valencia ... (*DT* 25-8-1878), para Cadaqués … (*DT* 27-9-1879), de Port Bou ... (*DT* 4-12-1881), para Palamos ... (*DT* 23-3-1882), para Cadaques … (*Op* 27-3-1885), para Cadaqués ... (*PT* 19-8-1887), de Almeria ... (*Merc* 27-11-1888), POLLACRA GOLETA FRANCESA: de Port-vendres ... (*DMAN* 11-9-1856), VAPOR: para Almeria …(*PT* 16-1-1889), para Genova …(*PT* 27-1-1889), de Marsella y Cette …(*PT* 13-1-1889), de Barcelona ... (*DT* 8-12-1896), para Gandia ... (*DT* 8-12-1896), XABEC: de Mahon ... (*DT* 21-5-1869), de Barcelona ... (*DT* 24-1-1880), XABEC BOMBARDA: de Calleri y Mallorca ... (*DT* 14-2-1810).

ESPÉRANCE EN DIEU GOLETA FRANCESA: de Port Vendres ... (*DT* 25-11-1868), de Barcelona ... (*DT* 9-4-1869), para Port-Vendres ... (*DT* 22-2-1869), de Alicante ... (*DT* 25-1-1876), de Port-vendres … (*DT* 10-12-1879).

ESPERANCITA GOLETA: de Vigo... (*DT* 1-7-1873), de Arrecife de Lanzarote ... (*DT* 21-4-1877), para Torrevieja ... (*DT* 29-4-1877).

ESPERANZA, la Vegeu: *Espérance*

ESPERANZA SEGUNDA LLAGUT: de Alicante … (*Tarr* 21-10-1871), de Malgrat … (*Tarr* 20-11-1871).

ESPERUS VAPOR ANGLÈS: de Hull y Valencia ... (*DT* 5-2-1876), para Portmayn ... (*DT* 9-2-1876).

ESPÍRITU SANTO, el LLAGUT: de Torreblanca ... (*DT* 8-1-1810), LLAGUT VALENCIÀ: para Villanueva ... (*DT* 1-12-1808), XABEC: para Barcelona ... (*DT* 19-10-1827).

ESTEBAN GARRIGA LLAGUT: de Malgrat ... (*Op* 13-3-1895), para Valencia ... (*Op* 13-3-1895).

ESTELLA BERGANTÍ GOLETA ANGLÈS: de Gibraltar … (*DT* 30-11-1878), para Valencia … (*DT* 12-1-1879), VAPOR ANGLÈS: para Cartagena ... (*DT* 16-9-1880), para Taganrog ... (*DT* 25-8-1883).

ESTER BERGANTÍ GOLETA: para Motril ... (*DT* 26-10-1881), CORBETA ITALIANA: de Genova … (*Tarr* 10-5-1871), para Rio Janeiro … (*BOT* 25-5-1871).

ESTER SIGNORA CORBETA ITALIANA: de Genova ... para Buenos-Ayres ... (*DT* 13-10-1869).

ESTHER GOLETA ANGLESA: para Hull ... (*DT* 25-6-1868), de Newport ... (*DT* 9-6-1868). Vegeu també: *Ester.*

ESTONIA BERGANTÍ DANËS: de Barcelona ... (*Tarr* 21-3-1870), para Londres ... (*Tarr* 30-4-1870).

ESTRELLA, la / Ø BALANDRA: de Barcelona ... (*DT* 16-2-1867), para Ciudadela ... (*DT* 26-2-1867), para Cartagena ... (*Or* 19-5-1887), de San Pedro del Pinatar ... (*Or* 6-5-1887), para Denia ... (*Merc* 11-10-1888), de San Pedro del Pinatar ... (*Merc* 30-9-1888), de Torrevieja ... (*DT* 12-5-1888), para Huelva … (*Pr* 29-9-1889), de Torrevieja … (*Pr* 17-9-1889), de Larache ... (*Merc* 6-11-1890), del Pinatar ... (*Pr* 13-1-1890), de Torrevieja ... (*Pr* 12-11-1890), BERGANTÍ GOLETA: para Santander ... (*DMAN* 5-1-1859), BOMBARDA: para Vendrell ... (*DT* 7-6-1809), GOLETA: de Barcelona ... (*DMAN* 4-12-1857), para Santa Cruz de Tenerife ... (*DMAN* 4-12-1857), para Garrucha ... (*DT* 11-3-1873), LLAGUT: de Aguilas ... (*DMAN* 24-7-1856), para Barcelona ... (*DMAN* 27-7-1856), de Isla Cristina y Vinaroz ... (*DMAN* 18-8-1856), de Aguilas ... (*DMAN* 5-1-1857), de Alicante ... (*DMAN* 24-10-1857), para Barcelona ... (*DMAN* 6-1-1857), de Benidorm ... (*DMAN* 11-9-1857), para Cadiz ...

(*DMAN* 4-2-1857), de Isla Cristina, Alicante, Valencia y Vinaroz ... (*DMAN* 31-7-1857), de Málaga y Aguilas ... (*DMAN* 3-12-1857), de Santa Pola ... (*DMAN* 2-10-1857), para Vendrell ... (*DMAN* 1-12-1857), de Aguilas y Aldea ... (*DMAN* 20-5-1859), de Alicante y Villajoyosa ... (*DMAN* 15-8-1859), de Barcelona ... (*DMAN* 15-1-1859), de Villanueva ... (*DMAN* 16-5-1859), de Alicante y Valencia ... (*DT* 28-4-1861), de Villanueva ... (*DT* 26-1-1861), para Villanueva ... (*DT* 2-5-1862), de Murviedro ... (*DT* 28-5-1863), de Villanueva ... (*DT* 7-2-1863), de Alicante y Valencia ... (*DT* 2-4-1865), de Arenys ... (*DT* 27-12-1865), de Barcelona ... (*DT* 29-1-1865), para Benicarló ... (*DT* 30-12-1865), de Cartagena ... (*DT* 4-7-1865), de Alicante ... (*DT* 11-7-1866), de Arenys y Barcelona ... (*DT* 14-3-1866), de Benicarló ... (*DT* 24-6-1866), para Valencia ... (*DT* 14-3-1866), de Villanueva ... (*DT* 6-2-1866), de Arenys y Barcelona ... (*DT* 12-2-1867), para Benicarló ... (*DT* 5-10-1867), para Valencia ... (*DT* 13-11-1867), para Vendrell ... (*DT* 21-11-1867), de Areñs y Barcelona ... (*DT* 7-6-1868), de Palma de Mallorca ... (*DT* 20-4-1868), para Rosas ... (*DT* 18-10-1868), para Valencia ... (*DT* 10-6-1868), de Vendrell ... (*DT* 13-6-1868), de Areñs para Cartagena ... (*DT* 9-4-1869), de Arenys … (*Tarr* 7-10-1871), de Barcelona … (*Tarr* 7-10-1871), para Cartagena … (*Tarr* 15-10-1871), de Alicante y Benicarló ... (*DT* 26-3-1873), de Barcelona ... (*DT* 30-11-1873), para Palamòs ... (*DT* 3-12-1873), de Barcelona ... (*DT* 18-3-1874), para Benicarló ... (*DT* 19-3-1874), para Benicarló ... (*DT* 3-9-1875), de Villanueva ... (*DT* 3-9-1875), MÍSTIC: de Barcelona ... (*DMAN* 27-9-1856), de Areñs ... (*DT* 2-3-1864), para Benicarló ... (*DT* 7-3-1864), de Villanueva ... (*DT* 24-1-1864), MÍSTIC GOLETA: de Barcelona ... (*DT* 6-6-1861), de Santander y Cadiz ... (*DT* 4-3-1861), de Barcelona ... (*DT* 7-8-1862), para Rosas ... (*DT* 25-11-1862), para Santander ... (*DT* 14-8-1862), para Barcelona ... (*DT* 11-5-1864), de Coruña, Corcubion, Vigo, Santa Pola, Valencia y Vinaroz ... (*DT* 6-5-1864), de Aguilas, Garrucha y Alicante … (*Tarr* 30-3-1871), para Barcelona … (*BOT* 31-3-1871), de Aguilas ... (*DT* 8-8-1877), para Barcelona ... (*DT* 8-8-1877), PAILEBOT: de Barcelona ... (*DT* 27-10-1862), para Ciudadela ... (*DT* 31-10-1862), de Alicante ... (*DT* 16-6-1865), de Aguilas ... (*DT* 5-9-1866), para Ciudadela ... (*DT* 8-9-1866), para Ciudadela ... (*DT* 23-7-1869), de Marsella ... (*DT* 21-7-1869), para Ciudadela … (*Tarr* 12-11-1871), para Cadaques … (*DT* 9-5-1885), de Oran … (*DT* 8-5-1885), POLLACRA: para Santa Cruz de Tenerife ... (*DT* 25-12-1866), POLLACRA GOLETA: de Aalesund ... (*DT* 2-9-1862), para Coruña ... (*DT* 12-10-1862), para Castro Urdiales ... (*DT* 17-4-1864), para Málaga ... (*DT* 9-11-1864), de Valencia ... (*DT* 11-4-1864), de Alicante, Benidorm y Salou ... (*DT* 19-2-1865), de Alicante ... (*DT* 5-1-1866), de Barcelona ... (*DT* 18-11-1866), para Cadiz ... (*DT* 13-12-1866), para Cartagena ... (*DT* 28-1-1866), de Genova y Mahon ... (*DT* 29-11-1866), para Muros ... (*DT* 23-11-1866), de Barcelona ... (*DT* 29-3-1867), para Huelva ... (*DT* 7-9-1867), de Marsella ... (*DT* 17-9-1867), de Santa Cruz de Tenerife ... (*DT* 12-8-1867), para Cadiz ... (*DT* 8-12-1868), de Cartagena ... (*DT* 26-10-1868), para Malaga ... (*DT* 25-8-1868), de Marsella ... (*DT* 15-8-1868), para Puebla de Caramañal ... (*DT* 5-8-1868), de Torrevieja y Alicante ... (*DT* 24-11-1868), de Girgenti ... (*DT* 30-9-1869), para Puebla de Caramañal ... (*DT* 10-10-1869), de Malaga, Cartagena y Barcelona ... (*DT* 31-12-1869),

de Torrevieja y Alicante ... (*DT* 22-2-1869), para Villagarcia ... (*DT* 20-1-1870), para Liorna ... (*DT* 17-9-1876), de Muros ... (*DT* 15-9-1876).

ESTRELLA CATALANA GOLETA: de Barcelona ... (*DT* 11-3-1873), MÍSTIC GOLETA: de Aguilas ... (*Tarr* 8-1-1872), para Barcelona ... (*Tarr* 11-1-1872), de Barcelona ... (*DT* 11-11-1873), para San Carlos ... (*DT* 12-11-1873), para San Carlos ... (*DT* 1-1-1874), para Rosas … (*DT* 13-4-1879).

ESTRELLA POLAR LLAGUT: de Areñs ... (*DT* 8-9-1863), para Valencia ... (*DT* 15-9-1863), de Malgrat ... (*DT* 13-11-1864), para Valencia ... (*DT* 23-11-1864), de Areñs ... (*DT* 17-7-1865), para Benicarló ... (*DT* 19-7-1865), de Areñs y Barcelona ... (*DT* 19-5-1867), para Valencia ... (*DT* 21-5-1867), para Benicarló ... (*DT* 25-5-1869), de Arenys, Barcelona y Villanueva … (*Tarr* 24-4-1871), para Valencia … (*Tarr* 29-4-1871), para Arenys ... (*Tarr* 20-4-1872), de Vinaroz ... (*Tarr* 20-4-1872), de Alicante ... (*DT* 15-11-1873), de Barcelona ... (*DT* 20-4-1876), para Benicarló ... (*DT* 20-4-1876), de Port Vendres y Rosas ... (*DT* 16-6-1876), de Barcelona ... (*DT* 7-7-1877), para Benicarló ... (*DT* 10-7-1877), de Villanueva ... (*DT* 16-11-1877), de Barcelona … (*DT* 5-3-1878), para Alicante … (*DT* 8-3-1878), de Rosas y Villanueva … (*DT* 16-12-1879), de Rosas ... (*DT* 2-3-1880), para Vinaroz ... (*DT* 2-3-1880).

ETELVINA BERGANTÍ GOLETA: de Barcelona ... (*DT* 22-12-1864), para Bilbao ... (*DT* 8-5-1864), de Barcelona ... (*DT* 2-4-1866), para Gijon ... (*DT* 2-5-1866), POLLACRA GOLETA: para Gijon ... (*DT* 3-1-1865).

ETHELBALD VAPOR ANGLÈS: para Valencia ... (*Merc* 4-11-1890).

ETHELBERT VAPOR ANGLÈS: de Malta … (*Op* 23-10-1886), para Hertch … (*DT* 30-10-1886).

ETNA GOLETA ITALIANA: de Genova ... (*Tarr* 2-5-1872), para Rio Janeiro ... (*Tarr* 12-5-1872), VAPOR ANGLÈS: para Cartagena … (*PL* 26-4-1892), de Barcelona ... (*DT* 21-12-1893), de Barcelona ... (*Op* 22-10-1898), VAPOR DANÈS: para Valencia … (*Op* 20-3-1885), de Copenhague ... (*PT* 23-12-1887), para Marsella ... (*PT* 30-7-1887), de Danzig … (*Pr* 28-9-1889), para Havre … (*Pr* 8-12-1889), para Valencia ... (*Pr* 14-9-1890), para Barcelona ... (*DT* 7-5-1891), de Stettin ... (*DT* 7-5-1891).

ETNE Vegeu: *Etna*

ÉTOILE DE LA MER GOLETA FRANCESA: de Cadiff ... (*DT* 1-8-1876), para Londres ... (*DT* 20-9-1876), POLLACRA GOLETA FRANCESA: para Garrucha ... (*Tarr* 3-1-1872), de Cette ... (*DT* 18-2-1880).

ETRA BERGANTÍ GOLETA ITALIÀ: de Catania ... (*DT* 3-4-1889), para Girgenti ... (*Op* 2-4-1896).

ÉTRANGER, l' BATEU FRANCÈS: de Nouvelle ... (*DT* 2-2-1864), de Marsella ... (*DT* 14-8-1868), de Nouvelle ... (*DT* 30-11-1868), para Agde ... (*Tarr* 21-4-1872), de Cullera ... (*Tarr* 21-4-1872), para Valencia … (*DT* 8-4-1879).

ETTORE PAILEBOT ITALIÀ: de Catania y Liorna ... (*DT* 15-12-1868).

EUDANO BERGANTÍ ITALIÀ: para Svansea ... (*DT* 6-5-1862). El nom podria ser una mala grafia d'Eridano.

EUFEMIA DANOVARO CORBETA ITALIANA: de Berdiansk, Constantinopla, Genes y Génova ... (*DT* 2-4-1876), de Genova ... (*DT* 25-1-1881), para Rio de la Plata ... (*DT* 15-2-1881).

EUGÈNE BERGANTÍ FRANCÈS: para Santa Pola … (*BOT* 8-6-1871), de Swansea … (*Tarr* 17-5-1871), para Villanueva … (*Tarr* 20-5-1871), BERGANTÍ GOLETA ANGLÈS: de Newport ... (*Tarr* 19-5-1872), para Falmouth ... (*DT* 15-5-1877), de San Feliu de Guixols ... (*DT* 12-4-1877), BERGANTÍ GOLETA FRANCÈS: para Malaga ... (*DT* 12-5-1861), GOLETA ANGLESA: de Cardiff ... (*DT* 28-7-1861), POLLACRA FRANCESA: para Constantinopla ... (*DMAN* 14-6-1857), de Marsella ... (*DMAN* 23-5-1857), de Argel ... (*DT* 21-7-1867), para San Carlos de la Rapita ... (*DT* 24-7-1867), VAPOR ANGLÈS: para Cartagena ... (*Merc* 6-11-1888).

EUGENEER VAPOR ANGLÈS: para Londres ... (*Pr* 24-6-1890), de Spezia ... (*Pr* 24-6-1890).

EUGENIA BALANDRA ITALIANA: de Portoferrajo, Liorna, Marsella y Barcelona ... (*DT* 16-1-1868), BERGANTÍ GOLETA: de Valencia ... (*Op* 1-4-1884), para Barcelona ... (*PT* 4-3-1887), de Mazagan ... (*PT* 3-3-1887), de Cartagena ... (*Merc* 1-12-1888), de Civitavecchia … (*PL* 5-4-1892), para Torredembarra … (*PL* 5-4-1892), de Civitavecchia ... (*Op* 1-5-1894), para Valencia ... (*Op* 21-3-1896), de Portoferrajo ... (*Op* 17-10-1897), para Valencia ... (*Op* 21-8-1897), de Bandol … (*DC* 20-2-1900), de Barcelona … (*Op* 4-9-1900), para Valencia … (*DC* 21-2-1900), CORBETA: de Barcelona ... (*DT* 14-8-1877), para Rio de la Plata ... (*DT* 8-9-1877), VAPOR: de Civitavecchia ... (*Op* 3-10-1894).

EUGÉNIE Vegeu: *Eugène*

EUGÉNIE DÉSIRÉE BERGANTÍ GOLETA FRANCÈS: de Cardiff ... (*DT* 11-10-1877), para Hull ... (*DT* 4-11-1877).

EUGÉNIE MARIE ANNE BERGANTÍ GOLETA FRANCES de Svansea y Port Luis ... (*DT* 6-5-1862), GOLETA FRANCESA: para Marsella ... (*DT* 24-5-1862).

EUGENIO PAILEBOT: de Mazarron … (*Pr* 20-12-1889), para Barcelona ... (*Pr* 17-4-1890), de Garrucha ... (*Pr* 2-7-1890), de Mazarron ... (*Pr* 15-4-1890), POLLACRA GOLETA: de Civitavecchia y Portoferrajo ... (*DT* 16-8-1865), POLLACRA GOLETA ITALIANA: de Civitavechia, Portoferrajo, Liorna y Génova ... (*DT* 11-4-1865), para Liorna ... (*DT* 25-8-1865), para Marsella ... (*DT* 28-4-1865), de Cette y Barcelona ... (*DT* 28-2-1867), para Genova ... (*DT* 3-8-1867), para Liorna ... (*DT* 19-3-1867), de Portoferrajo y Mahon ... (*DT* 18-7-1867), de Castellamare ... (*DT* 6-8-1868), para Civitavecchia ... (*DT* 21-8-1868), para Malta ... (*DT* 26-4-1868), de Portoferrajo ... (*DT* 5-4-1868), para Civitavecchia ... (*DT* 17-4-1869), de Liorna, Tolon y Marsella ... (*DT* 27-3-1869).

EULALIA BERGANTÍ GOLETA: de Menton ... (*DT* 12-12-1880), de Almeria ... (*Op* 20-12-1894), BERGANTÍ GOLETA FRANCÈS: de Cette … (*DT* 1-5-1879), de Monaco … (*DT* 24-6-1879), de Port de Bouc … (*DT* 16-12-1879), de Rosas ... (*DT* 19-3-1881), de Marsella y Monaco ... (*DT* 6-1-1883), GOLETA: para Mazarron ... (*Op* 13-10-1894), POLLACRA GOLETA: de Civitavecchia y Sitges ... (*DT* 15-8-1876), para Cadaques ... (*DT* 19-8-1876), de Barcelona ... (*PT* 18-11-1887), para Alicante ... (*PT* 27-11-1887), para Barcelona ... (*Op* 12-6-1895), de Cadiz ... (*Op* 31-10-1895), para Cartagena ... (*Op* 27-4-1895), para Palamos ... (*Op* 31-10-1895), para San Carlos ... (*Op* 6-1-1895), para Rosas ... (*Op* 18-7-1896), de Torrevieja ... (*Op* 18-7-1896), de Almeria

... (*Op* 28-5-1898), para Barcelona ... (*Op* 4-6-1898), para Mazarron ... (*Op* 13-7-1898), POLLACRA GOLETA FRANCESA: de Cette ... (*DT* 17-3-1875), de Monaco … (*DT* 2-9-1879).

EULALIE Vegeu: *Eulalia*

EURICO A. Vegeu: *Enrico*

EUROPE BERGANTÍ GOLETA ANGLÈS: para Nueva Yorck y Malaga ... (*DMAN* 27-8-1857), ara Gibraltar ... (*DT* 14-11-1862), de Marsella ... (*DT* 13-11-1862), CORBETA FRANCESA: de Marsella ... (*DT* 25-5-1880), CORBETA NORUEGA: de Elseneur y Gibraltar ... (*DT* 24-10-1882), para Garrucha ... (*DT* 19-11-1882), de Barcelona ... (*Op* 21-10-1896), para Alicante ... (*Op* 21-10-1896), POLLACRA GOLETA: de la Coruña, Cadiz, Aguilas y Cartagena ... (*DT* 12-6-1861), de Málaga y Santa Pola ... (*DT* 19-8-1864), de Muros y Gibraltar ... (*DT* 2-1-1864), para Barcelona ... (*DT* 25-12-1867), de Muros ... (*DT* 20-12-1867), de Muros y Cartagena ... (*Tarr* 16-3-1872), para Santander ... (*Tarr* 28-3-1872), para Palamos ... (*Op* 30-3-1898), de Torrevieja y Vinaroz ... (*Op* 30-3-1898), de Barcelona ... (*Op* 16-7-1899), para Málaga ... (*Op* 14-10-1899), de Mazarron ... (*Op* 23-7-1899), VAPOR: para Barcelona ... (*DT* 9-1-1861), para Barcelona ... (*DT* 1-10-1862), de Liverpool y Valencia ... (*DT* 1-10-1862), de Barcelona ... (*DT* 22-4-1863), para Liverpool ... (*DT* 24-4-1863), VAPOR ANGLÈS: de Alicante ... (*DT* 25-4-1865), de Gibraltar ... (*DT* 15-3-1865), para Londres ... (*DT* 16-3-1865), para Londres ... (*DT* 21-12-1866), de Valencia ... (*DT* 19-12-1866).

EUROPEO LLAGUT: de Valencia ... (*DMAN* 16-9-1856), de Barcelona ... (*DMAN* 25-1-1857), para Valencia ... (*DMAN* 25-1-1857), de Valencia ... (*DMAN* 14-4-1859), de Barcelona ... (*DT* 14-4-1861), para Valencia ... (*DT* 16-4-1861), de Valencia ... (*DT* 11-5-1862), de Valencia ... (*DT* 22-9-1863), para Torredembarra ... (*DT* 19-10-1864), de Valencia ... (*DT* 7-10-1864), de Cullera ... para Barcelona ... (*DT* 15-6-1869), para Valencia ... (*DT* 31-1-1869), de Vendrell ... (*DT* 1-11-1869), de Malaga y Cartagena ... (*DT* 9-1-1870), para Valencia ... (*Tarr* 13-1-1870), para Barcelona ... (*DT* 8-3-1873), de Marsella ... (*DT* 17-5-1873), para Valencia ... (*DT* 10-9-1873), para Barcelona ... (*DT* 4-2-1874), de Cullera ... (*DT* 3-2-1874), para Barcelona ... (*DT* 29-4-1875), de Valencia ... (*DT* 27-4-1875), para Barcelona ... (*DT* 17-10-1876), de Cullera ... (*DT* 14-10-1876), para Valencia ... (*DT* 1-11-1876), para Barcelona ... (*DT* 23-1-1877), para Sevilla ... (*Op* 30-12-1877), de Valencia ... (*DT* 21-1-1877), de Cullera ... (*DT* 6-3-1880), para Valencia ... (*DT* 21-2-1880), LLAGUT VALENCIÀ: de Valencia ... (*FarF* 3-6-1846).

EUSEBIO LLAGUT: para Barcelona ... (*DT* 11-10-1862), de Benicarló ... (*DT* 11-10-1862), de Barcelona ... (*DT* 15-11-1863), para Benicarló ... (*DT* 17-11-1863), de Barcelona ... (*DT* 8-11-1864), de Benicarló ... (*DT* 8-10-1864), de Barcelona ... (*DT* 16-3-1865), de Benicarló ... (*DT* 15-2-1865), de Barcelona ... (*DT* 12-3-1866), para Benicarló ... (*DT* 13-3-1866), de Barcelona ... (*DT* 2-3-1867), de Benicarló ... (*DT* 12-4-1867), de Barcelona ... (*DT* 15-2-1868), para Benicarló ... (*DT* 16-2-1868), de Benicarló ... (*DT* 17-3-1870), de Barcelona … (*Tarr* 2-12-1871), para Benicarló … (*Tarr* 2-12-1871), de Barcelona ... (*Tarr* 23-1-1872), para Benicarló ... (*Tarr* 24-1-1872), de San Carlos ... (*Tarr* 19-3-1872), de Benicarló ... (*DT* 20-1-1873), para Benicarló ... (*DT* 11-2-1874), para Barcelona ... (*DT* 20-1-1875), para Benicarló ... (*DT*

23-5-1875), para Torredembarra ... (*DT* 4-7-1875), para Valencia ... (*DT* 17-4-1875), de Villanueva ... (*DT* 15-1-1875), de Barcelona ... (*DT* 7-6-1876), para Benicarló ... (*DT* 13-6-1876), QUETX: para Barcelona... (*DT* 10-12-1862), de Almeria ... (*DT* 5-3-1863).

EVA BALANDRA D'ESBARJO FRANCÈS: de Cannes ... (*DT* 21-4-1883), BERGANTÍ: para Benicarlo … (*Op* 10-6-1886), para Torrevieja ... (*Pr* 18-5-1890), CORBETA ITALIANA: para Rio de la Plata ... (*DT* 5-1-1881), de Genova ... (*DT* 9-1-1883), VAPOR: de Baracoa ... (*Op* 29-1-1896), para Barcelona ... (*Op* 29-1-1896).

EVANGELINA YACHT a VAPOR: de Palma de Mallorca … (*Op* 10-10-1886).

EVANGELIS Vegeu: *Vangelis*

EVANGELISMOS -ευαγγελισμος- BERGANTÍ GREC: para Taganrog ... (*Merc* 22-7-1888) -tots els diaris d'aquet dia anoten bergantí- POLLACRA GREGA: para Taganrog ... (*PT* 13-3-1887), de Malta ... (*Pr* 18-7-1890), para Taganrog ... (*Pr* 2-8-1890).

EVANGELISTA BERGANTÍ ITALIÀ: de Hull … (*Tarr* 30-11-1871).

EVANGELISTRA -ευαγγελιστρα- BERGANTÍ GREC: para Messina ... (*Op* 13-9-1891), POLLACRA GREGA: para Taganroch ... (*DT* 24-2-1883).

EVANGELISTRIA -ευαγγελιστρια- BERGANTÍ GREC: de Mesina ... (*DT* 15-12-1881), para Schiato ... (*DT* 20-1-1882), para Taganrog ... (*PT* 23-3-1887), para Messina ... (*PL* 13-9-1891), POLLACRA GREGA: de Berdiansk ... (*DT* 9-12-1884) -al diari *Op* consta com pollacra goleta grega-, para Taganroch … (*DT* 21-1-1885), de Malta ... (*DT* 1-9-1891) -surt de port com bergantí grec, el 13-9-1891.

EVELINE BERGANTÍ ANGLÈS: de Villanueva ... (*DT* 14-11-1875), para Londres ... (*DT* 6-1-1876).

EVRETIS -ευρετης- CORBETA GREGA: de Messina ... (*Pr* 5-12-1890).

EVVIVA VAPOR NORUEC: de Denia ... (*Op* 13-12-1899), para Bristol ... (*Op* 13-12-1899).

EXCEL GOLETA ANGLESA: de Cardiff ... (*DT* 19-6-1867), para Villanueva ... (*DT* 22-6-1867).

EXCELSIOR CORBETA DANESA: para San Thomas ... (*DT* 14-12-1882).

EXILE GOLETA ANGLESA: para Mesina ... (*DT* 3-10-1862), de Svansea ... (*DT* 16-9-1862).

EXPEDIT BERGANTÍ GOLETA NORUEC: para Setubal … (*DT* 10-4-1878).

EXPERIMENT BERGANTÍ GOLETA AMERICÀ de Nueva-Yorck ... (*DT* 12-1-1862), para Palermo ... (*DT* 28-1-1862), BERGANTÍ GOLETA SUEC: de Barcelona ... (*DT* 7-9-1875), para Rio Janeiro ... (*DT* 17-9-1875).

EXPERT CORBETA ANGLESA: de Newcastle ... (*DT* 26-6-1865), para Torrevieja ... (*DT* 20-7-1865).

EXPORT BERGANTÍ GOLETA ANGLËS: de Newcastle ... (*DT* 22-3-1869), para Benicarló ... (*DT* 7-4-1869).

EXPRESS BERGANTÍ RUS: de Christinestad y Elseneur ... (*DT* 21-11-1866), de Mahon ... (*DT* 14-12-1866), para Amsterdam ... (*DT* 13-1-1867), BERGANTÍ GOLETA ANGLÈS: de Barcelona ... (*Tarr* 28-2-1870), para Rio Janeiro ... (*Tarr* 12-3-1870), BERGANTÍ GOLETA RUS: de Vinaroz … (*DT* 13-11-1885), GOLETA ANGLESA: de Glascow ... (*DT* 4-8-1863), para Pomaron ... (*DT* 13-8-1863), GOLETA DE VAPOR DE GUERRA ANGLESA: de

Barcelona ... (*DT* 27-10-1876), VAPOR RUS: para Stokolmo... (*DT* 14-6-1873), de Cardiff ... (*DT* 22-1-1874), para Londres ... (*DT* 11-2-1874).

EXTREMADURA VAPOR: de Marsella y Barcelona ... (*DT* 11-10-1877), para Sevilla ... (*DT* 12-10-1877).

ÉZILDE GOLETA FRANCESA: de Cette y Mahon ... (*DT* 29-11-1866), para Valencia ... (*DT* 13-12-1866), de Marsella ... (*DT* 22-12-1869), para Girgenti ... (*Tarr* 1-1-1870), de Cette ... (*DT* 7-12-1877).

EZIO POLLACRA GOLETA TOSCANA: para Liorna ... (*DMAN* 9-3-1859).

F. A. HARTMAN VAPOR NORUEC: de Bergen ... (*Op* 8-4-1891).

F. C. BERGANTÍ: para Santander ... (*DT* 24-4-1869), de Villagarcia y Alicante ... (*DT* 19-3-1869).

F. DEAK BERGANTÍ AUSTRÍAC: para Cartagena ... (*Tarr* 25-2-1872), de Odessa, Constantinopla, Dardanelos y Messina ... (*Tarr* 29-1-1872).

F. G. CORBETA: para Barcelona … (*DT* 29-6-1886), para Barcelona ... (*Pr* 22-4-1891).

F. ROURE BERGANTÍ GOLETA: para Barcelona ... (*DT* 26-8-1875), de Bergen ... (*DT* 20-8-1875), de Bergen y Barcelona ... (*DT* 5-9-1876), para Muros ... (*DT* 14-9-1876), de Catania, Trapani y Mahon ... (*DT* 20-3-1877), para Muros ... (*Op* 29-3-1877).

F. S. MEANS CORBETA AMERICANA: para Nueva-York y Malaga ... (*DMAN* 5-9-1857).

F. SCHIAFFINO POLLACRA GOLETA FRANCESA: de Cartagena ... (*DT* 6-6-1877), para Argel ... (*DT* 14-6-1883) -duu el mateix capità que la pollacra goleta *J. Schiaffino* esmentada al *DT* del 19-5-1883-, de Phillippeville y Bona ... (*DT* 19-5-1883) -al mateix dia a l'*Op* recull *T. Schiaffino*.

FABIÁN BERGANTÍ: de Barcelona ... (*DT* 17-3-1866), para Bilbao ... (*DT* 17-4-1866).

FABIO MASSIMO POLLACRA AUSTRÍACA: para Constantinopla ... (*DT* 9-10-1864), de Nápoles ... (*DT* 26-9-1864).

FACINION GOLETA FRANCESA: para Aguilas ... (*DT* 25-7-1861).

FAIR FAX VAPOR ANGLÈS: de Valencia ... (*DT* 29-4-1880).

FAITHFUL VAPOR ANGLÈS: de Cartagena ... (*DT* 30-5-1880), de Cartagena ... (*DT* 3-4-1881), de Alicante ... (*DT* 22-4-1884).

FALANA MÍSTIC GOLETA: de Barcelona ... (*DT* 15-6-1864), para Santander ... (*DT* 19-6-1864), para Sevilla ... (*DT* 30-10-1864), de Vigo, Isla Cristina y Valencia ... (*DT* 18-9-1864), de Barcelona ... (*DT* 23-2-1865), para Santander ... (*DT* 4-3-1865), de Sevilla ... (*DT* 26-11-1865), de Barcelona ... (*DT* 14-3-1866), para Rosas ... (*DT* 10-11-1866), para Santander ... (*DT* 17-3-1866), para Sevilla ... (*DT* 5-9-1866), de Coruña, Camariñas, Villa-Nova y Malaga ... (*DT* 24-12-1867), para Barcelona ... (*DT* 24-12-1867), de Barcelona ... (*DT* 14-11-1868), para Santander ... (*DT* 13-2-1868), POLLACRA GOLETA: de Barcelona ... (*DT* 11-2-1870), de Cadiz ... (*Tarr* 24-10-1870), para Barcelona … (*Tarr* 8-12-1871), de Vigo, Almeria y Valencia … (*Tarr* 8-12-1871), de Barcelona ... (*Tarr* 29-1-1872), para Santander ... (*Tarr* 9-2-1872), de Barcelona ... (*DT* 24-5-1873), para Santander... (*DT* 30-5-1873), para Santander ... (*DT* 9-1-1874), de Ibiza ... (*DT* 23-6-1876), de Ibiza ... (*DT* 24-4-1877).

FALUM Vegeu: *Falana*

FAMA, A / Ø BERGANTÍ: para Santander ... (*DMAN* 8-7-1856), para Liorna ... (*DMAN* 4-1-1859), para Santander ... (*DT* 23-6-1861), BERGANTÍ ESPAÑOL: de Barcelona ... (*DT* 22-6-1861), DIATE PORTUGUÈS: de Cadiz ... para Levante ... (*DT* 17-12-1810).

FAMA CATALANA, la FRAGATA ESPANYOLA: de la Habana y Cadiz ... (*DT* 8-9-1822), para Mahon ... (*DT* 8-9-1822).

FAMILIA LLAGUT: para Barcelona ... (*DT* 30-5-1875), de Santa Pola ... (*DT* 18-5-1875), PAILEBOT: de Torrevieja ... (*Op* 11-10-1899), de San Pedro del Pinatar … (*Op* 10-7-1900).

FAMILIEN CORBETA SUECA: para Amsterdam ... (*DT* 13-3-1875), de Palamós... (*DT* 7-3-1875), GOLETA NORUEGA: de Bretonferry ... (*DT* 20-6-1880), para Torrevieja ... (*DT* 3-7-1880).

FAMILIE TRON GOLETA HOLANDESA: de Malaga … (*DT* 9-2-1879).

FANION POLLACRA GOLETA FRANCESA: para Malaga ... (*DT* 18-4-1861), de Marsella ... (*DT* 10-4-1861), para Arzeu ... (*DT* 10-10-1863), de Port de Bouc ... (*DT* 4-10-1863).

FANNI BALANDRA: de Valencia ... (*DT* 9-11-1873), para Alicante ... (*DT* 28-4-1876), para Barcelona ... (*DT* 11-7-1876), para Valencia ... (*DT* 4-11-1876), para Cambrils ... (*DT* 12-2-1876), de Denia ... (*DT* 7-4-1876), del Pinatar ... (*DT* 27-9-1876), de San Pedro del Pinatar ... (*DT* 12-2-1876), para Torrevieja ... (*DT* 20-2-1876), para Barcelona ... (*DT* 11-4-1877), de Pinatar ... (*DT* 12-10-1877), de Torrevieja y Denia ... (*DT* 10-4-1877), para Denia ... (*DT* 20-6-1882), para Valencia ... (*DT* 8-10-1882), de Torrevieja ... (*Merc* 3-6-1888), para Palma … (*Pr* 30-5-1889), de Torrevieja … (*Pr* 24-5-1889), BERGANTÍ ANGLÈS: de Plimoutd ... (*DM* 22-4-1814), BERGANTÍ SARD: de Genova y Marsella ... (*DMAN* 16-2-1857), para Gibraltar ... (*DMAN* 17-2-1857), BERGANTÍ GOLETA ANGLÈS: de Newport ... (*Tarr* 19-10-1870), para Pomaron ... (*Tarr* 13-11-1870), GOLETA ANGLESA: de Hull ... (*DT* 19-8-1867), para Zante ... (*DT* 4-9-1867), de Cardiff ... (*DT* 9-12-1875), para Gibraltar ... (*DT* 1-1-1876), GOLETA DANESA: para Hamburgo ... (*DT* 2-4-1869), de Vinaroz ... (*DT* 25-2-1869), VAPOR GREC: para Barcelona … (*Op* 26-8-1900), de Berdiansk ... (*Op* 13-10-1900), para Constantinopla … (*Op* 17-10-1900).

FANNIE BUTLER BERGANTÍ GOLETA AMERICÀ: para Nueva-York y Malaga ... (*DMAN* 17-8-1856).

FANNY Vegeu: *Fanni*

FANNY BAILEY BERGANTÍ GOLETA: para Palermo ... (*DT* 12-12-1866), BERGANTÍ GOLETA ANGLÈS: para Londres ... (*DT* 13-4-1865), de Newport ... (*DT* 6-3-1865), de Newport y Barcelona ... (*DT* 29-5-1866), para Londres ... (*DT* 15-6-1866), de Mahon ... (*DT* 23-11-1866).

FANNY FERN GOLETA ANGLESA: de Newpor ... (*DT* 5-3-1863), para Palermo ... (*DT* 23-3-1863).

FANNY GATTORNO CORBETA ITALIANA: de Berdiansk y Constantinopla ... (*DT* 14-7-1876), de Kerth, Constantinopla, Genova, Marsella y Barcelona … (*DT* 3-8-1878).

FANNY LÉLIA POLLACRA FRANCESA: de Cette ... (*DT* 12-3-1875), para Mazarron ... (*DT* 24-3-1875).

FANNY MIMBELLI CORBETA ITALIANA: de Constantinopla y Liorna ... (*Tarr* 11-9-1870), de Marianopoli, Constantinopla y Barcelona … (*BOT* 11-7-1871).

FANNY SLATER GOLETA ANGLESA: de Glasgow ... (*DT* 26-8-1863), para Huelva ... (*DT* 6-9-1863).

FANY -φανη- Vegeu: *Fanni*

FARAÓN BERGANTÍ: de Barcelona ... (*DT* 4-10-1863), para Buenos-Ayres ... (*DT* 8-10-1863), LLAGUT: para Barcelona ... (*DT* 22-11-1862), de Marsella ... (*DT* 29-6-1862), de San Carlos ... (*DT* 21-11-1862), para Valencia ... (*DT* 1-7-1862), de Marsella ... (*DT* 15-2-1863), para Valencia ... (*DT* 20-2-1863), para Cartagena ... (*DT* 22-1-1864), de Marsella y Cette ... (*DT* 18-1-1864), de Alicante y Vinaroz ... (*DT* 31-3-1865), para Barcelona ... (*DT* 31-3-1865), de San Carlos de la Rapita ... (*DT* 11-5-1865), para Vendrell ... (*DT* 11-5-1865), de Vinaroz ... (*DT* 28-2-1866), para Barcelona ... (*DT* 10-1-1867), de Cadiz y Alfaques ... (*DT* 10-1-1867), de Vinaroz ... (*DT* 25-8-1868), de Faro y Cartagena … (*DT* 22-7-1879), de Rosas … (*DT* 25-7-1879), QUETX: para Barcelona ... (*DMAN* 8-2-1857), de Villagarcia, Cartagena y Valencia ... (*DMAN* 4-2-1857), para Barcelona ... (*DMAN* 5-4-1859).

FARO BERGANTÍ GOLETA: para Barcelona ... (*DT* 6-8-1863), de la Coruña ... (*DT* 2-8-1863), de Villagarcia, Velez Malaga y Nerja ... (*DT* 12-10-1866).

FASANA CORBETA DE VAPOR DE GUERRA AUSTRÍACA: de Barcelona ... (*DT* 8-10-1873), para la mar... (*DT* 9-10-1873).

FASSFERN BERGANTÍ GOLETA ANGLÈS: de Swansea ... (*DT* 29-12-1867), para Carloforte ... (*DT* 22-1-1868).

FAUVETTE GOLETA DE GUERRA FRANCESA: para la mar ... (*DT* 17-11-1827).

FAVORITA GOLETA: para Luarca ... (*DT* 11-4-1875), de Torrevieja ... (*DT* 4-4-1875), de Barcelona ... (*DT* 29-1-1876), para Lucarda ... (*DT* 5-2-1876), GOLETA DE VAPOR DE GUERRA: para Barcelona ... (*DT* 17-7-1865), de Cádiz, Málaga y Valencia ... (*DT* 17-7-1865), POLLACRA GOLETA: para Barcelona ... (*BOT* 30-11-1870), de Guiria y Vigo ... (*Tarr* 17-11-1870).

FAVORITT BERGANTÍ NORUEC: de Newcastle ... (*DT* 15-4-1876), para Torrevieja ... (*DT* 3-5-1876).

FAVOURITE BERGANTÍ GOLETA ANGLESA: de Cardiff ... (*DMAN* 18-5-1859).

FAŽANA Vegeu: *Fasana*

FE BERGANTÍ GOLETA: para Torrevieja … (*DT* 23-10-1878).

FEADER VAPOR NORUEC: para Malta ... (*DT* 3-10-1891).

FEARLESS PAILEBOT ANGLÈS: para Liverpool ... (*DT* 18-10-1877), de Newport ... (*DT* 26-9-1877).

FEBO BERGANTÍ NAPOLITÀ: de Marsella ... (*DT* 21-11-1827), para Montevideo ... (*DT* 7-12-1827).

FEBRERO VAPOR: para Cartagena … (*Op* 25-3-1885), de Barcelona … (*Op* 17-12-1886), de Genova … (*Op* 17-10-1886), para Malaga … (*Op* 5-12-1886), de Barcelona ... (*PT* 22-2-1887).

FEDE POLLACRA ITALIANA de Barcelona ... (*DT* 7-7-1866), para Marsella ... (*DT* 20-7-1866).

FEDELE CORBETA ITALIANA: de Constantinopla ... (*DT* 29-7-1882), para Tangarog ... (*DT* 25-8-1882).

FEDELE PRIMAVESI VAPOR ANGLÈS: de Barcelona … (*Op* 2-4-1885), para Rio de la Plata … (*Op* 7-4-1885).

FEDERICA BERGANTÍ ITALIÀ: de Genova ... (*DT* 3-3-1874), para Buenos Aires ... (*DT* 5-4-1874), para Rio de la Plata ... (*DT* 8-7-1876), de Génova ... (*DT* 5-6-1877), para Rio de la Plata ... (*DT* 24-6-1877).

FEDERICO BERGANTÍ ITALIÀ: de Nueva-York ... para Palma de Mallorca ... (*DT* 7-10-1869), de Génova ... (*DT* 18-6-1876), LLAGUT: para Cadiz ... (*DMAN* 12-8-1856), de Barcelona ... (*DMAN* 7-6-1857), para Cadiz ... (*DMAN* 5-2-1857), para Vendrell ... (*DMAN* 24-1-1857), para Vinaroz ... (*DMAN* 5-11-1857), para Barcelona ... (*DMAN* 29-3-1859), de Torreblanca y Benicarló ... (*DMAN* 29-3-1859), para Vinaroz ... (*DMAN* 1-1-1859), de Alicante ... (*DT* 26-1-1861), para Barcelona ... (*DT* 26-1-1861), para Cadiz ... (*DT* 21-7-1861), de San Fernando, Alicante y Valencia ... (*DT* 14-7-1861), para Sevilla ... (*DT* 4-6-1861), para Barcelona ... (*DT* 8-10-1862), de Mazarron y Aguilas ... (*DT* 6-10-1862), de Aguilas ... (*DT* 6-5-1863), para Barcelona ... (*DT* 8-5-1863), de Aguilas y Alicante ... (*DT* 17-6-1864), para Almeria ... (*DT* 3-11-1864), para Barcelona ... (*DT* 23-6-1864), de Aguilas y Alicante ... (*DT* 13-1-1865), para Barcelona ... (*DT* 26-3-1865), para Cartagena ... (*DT* 14-5-1865), de Garrucha ... (*DT* 22-3-1865), de Rosas ... (*DT* 13-5-1865), de Aguilas ... (*DT* 5-3-1866), de Torreblanca ... (*DT* 8-5-1866), para Barcelona ... (*DT* 30-3-1867), de Benicarló ... (*DT* 30-3-1867), de Barcelona ... (*DT* 10-2-1868), para Benicarló ... (*DT* 31-3-1868), de Benicarló ... para Barcelona ... (*DT* 5-8-1869), de Benicarló ... (*Tarr* 7-4-1870), para Barcelona … (*Tarr* 14-3-1871), de Benicarló … (*Tarr* 13-3-1871), de Benicarló ... (*Tarr* 30-3-1872), de Barcelona ... (*DT* 26-6-1877), de Benicarló ... (*DT* 26-6-1877), de Benicarló … (*DT* 6-2-1878), de Barcelona … (*DT* 23-1-1879), para Benicarló ... (*DT* 18-6-1879), para Benicarló ... (*DT* 21-5-1882), POLLACRA: para Barcelona ... (*Op* 17-6-1899), POLLACRA GOLETA: de Torrevieja ... (*Op* 16-6-1899).

FEDERICO MEGRA BERGANTÍ ITALIÀ: para Palma de Mallorca ... (*DT* 10-10-1869).

FEDRELANDET VAPOR NORUEC: de Berdianska ... (*PL* 26-9-1891), de Valencia ... (*Op* 18-1-1896).

FEHMARN VAPOR ALEMANY: para Valencia ... (*Op* 29-1-1898).

FELECINA POLLACRA ITALIANA: para Trieste ... (*DT* 10-2-1882), para Malta ... (*DT* 10-7-1883-di-paola-, de Niza ... (*DT* 8-7-1883).

FELGUERA, la VAPOR: para Barcelona ... (*DT* 15-11-1876), para Bilbao ... (*DT* 25-11-1876), de Gijon ... (*DT* 15-11-1876), para Barcelona ... (*DT* 1-2-1877), para Bilbao ... (*DT* 8-4-1877), de Gijon ... (*DT* 3-4-1877), de Santander ... (*DT* 1-2-1877).

FELICE PAILEBOT FRANCÈS: de Cartagena ... (*DT* 1-2-1864).

FELICIA VAPOR ALEMANY: de Barcelona … (*DT* 30-10-1885), para Valencia … (*DT* 30-10-1885).

FÉLICIEN MÍSTIC GOLETA FRANCÈS: de Cette y Port-vendres ... (*DMAN* 1-1-1859), QUETX FRANCÈS: para Marsella ... (*DMAN* 16-1-1859).

FELIPA LLAGUT: para Barcelona ... (*DMAN* 28-4-1857), de Denia ... (*DMAN* 28-4-1857), de Valencia y Murviedro ... (*DT* 19-2-1865), para Denia ... (*DT* 17-10-1866), de Marsella, Mahon y Barcelona ... (*DT* 16-10-1866), de Almeria y Denia ... (*DT* 4-6-

1868), para Barcelona ... (*DT* 6-6-1868), de Alicante … (*BOT* 20-1-1871), para Barcelona … (*BOT* 24-1-1871), de Malgrat … (*Op* 19-9-1889).

FELIPE BERGANTÍ: de Barcelona ... (*DMAN* 20-4-1859), LLAGUT: de Barcelona ... (*DMAN* 7-2-1859), para Valencia ... (*DMAN* 8-2-1859), para Barcelona ... (*DT* 26-5-1862), de Valencia ... (*DT* 12-5-1862), para Barcelona ... (*DT* 12-5-1863), de Murviedro ... (*DT* 11-11-1863), de Valencia ... (*DT* 12-5-1863), para Villanueva ... (*DT* 7-6-1863), para Barcelona ... (*DT* 31-1-1864), de Murviedro ... (*DT* 1-5-1864), de Valencia ... (*DT* 29-1-1864), para Barcelona ... (*DT* 21-2-1865), de Valencia y Murviedro ... (*DT* 21-1-1865), para Villanueva ... (*DT* 22-1-1865), para Malgrat ... (*DT* 23-8-1876), de Valencia ... (*DT* 20-8-1876), para Malgrat ... (*DT* 13-6-1877), de Palamós ... (*DT* 6-6-1877), para Barcelona … (*DT* 15-1-1879), de Valencia … (*DT* 15-1-1879), para Malgrat ... (*DT* 9-7-1880), para Palamos ... (*DT* 21-4-1880), de Valencia ... (*DT* 20-4-1880), de Valencia ... (*PT* 30-12-1887), de Malgrat ... (*Merc* 4-10-1888), para Malgrat ... (*DT* 9-2-1890) -s'enregistra la sortida de port el mateix dia amb el mateix capità Turró, però com vapor-, VAPOR: de Burriana ... (*DT* 9-2-1890).

FELIPE EL JOVEN LLAGUT: de Barcelona ... (*DT* 3-9-1869).

FELISA BERGANTÍ: de Santander y Gijon ... (*DT* 27-1-1861), para Barcelona ... (*DT* 10-3-1863), de Avilés ... (*DT* 29-6-1865), de Avilés y Camariñas ... (*DT* 4-3-1866), para Barcelona ... (*DT* 6-3-1866), para Gijon ... (*DT* 19-4-1866), de Avilés y Santa Pola ... (*DT* 20-5-1868), de Avilés y Santa Pola ... para Barcelona ... (*DT* 6-8-1869), BERGANTÍ GOLETA: de Barcelona … (*Op* 20-5-1886), VAPOR: de Barcelona ... (*Op* 16-6-1899), para Bilbao ... (*DT* 16-6-1899), de Valencia ... (*Op* 12-8-1899).

FELIX II CORBETA ALEMANYA: de Barcelona ... (*Op* 31-12-1881), para Rio de la Plata ... (*DT* 5-2-1882).

FELIZ, el BERGANTÍ ANGLÈS: de Malta y Mahon ... (*DT* 11-10-1810).

FELIZ PROFETA POLLACRA GOLETA FRANCESA: de Marsella ... (*DMAN* 10-12-1857), para Nouvelle ... (*DMAN* 20-12-1857).

FELLUS VAPOR SUEC: de Malaga ... (*DT* 9-1-1884).

FELTINA Vegeu: *Jeltina*

FENICE, la BALANDRA ITALIANA: de Civitavecchia ... (*Op* 29-6-1894), para San Feliu ... (*Op* 12-7-1894).

FÉNIX PAILEBOT: de Aguilas ... (*DT* 9-10-1864), de Aguilas ... (*DT* 15-11-1865), para Aguilas ... (*DT* 18-4-1866), de Alicante ... (*DT* 28-6-1866), de Rosas y Cadaqués ... (*DT* 17-4-1866), para Aguilas ... (*DT* 23-9-1973), de Vendrell ... (*DT* 23-9-1873), de Aguilas ... (*DT* 12-2-1874), de Garrucha y Mazarron … (*PL* 4-6-1892).

FENNA GOLETA HOLANDESA: de Barcelona ... (*DT* 17-3-1873), para Rio Janeiro... (*DT* 25-4-1873).

FEODER Vegeu: *Feader*

FERDINAND BERGANTÍ SUEC: para Cagliari ... (*DT* 11-4-1869), de Hull ... (*DT* 27-3-1869).

FERDINAND A. VAPOR FRANCÈS: de Rouen y Bona ... (*DT* 6-1-1898), de Cette y Barcelona ... (*DT* 26-2-1898).

FERDINAND VAN DER TAELEN VAPOR BELGA: de Cefalonia … (*DT* 19-10-1879), para Nueva York

… (*DT* 21-10-1879), para Nueva York ... (*DT* 27-2-1880), de Palermo ... (*DT* 26-2-1880).

FERMANVILLE BERGANTÍ FRANCÈS: de Newcastle y Cherbourg ... (*Tarr* 20-5-1872).

FERMÍN LLAGUT: para Barcelona … (*DT* 25-5-1878) -el capità és el mateix que el del llagut *Fermina*.

FERMINA CORBETA: de Coruña … (*DT* 17-5-1879), de Nueva York … (*Op* 3-3-1885), para Torrevieja … (*DT* 17-4-1885), LLAGUT: para Cadaqués ... (*DT* 14-8-1867), de Palafurgell ... (*DT* 29-8-1867), para Rosas ... (*DT* 23-7-1867), de San Feliu de Guixols ... (*DT* 8-8-1867), para Valencia ... (*DT* 16-7-1867), de Barcelona ... (*DT* 13-6-1868), de Blanes ... (*DT* 3-8-1868), para Gandia ... (*DT* 19-5-1868), para Rosas ... (*DT* 13-8-1868), de San Feliu de Guixols ... (*DT* 22-8-1868), para Tortosa ... (*DT* 14-6-1868), para Valencia ... (*DT* 5-8-1868), de Barcelona ... (*DT* 11-6-1869), de Castellon ... (*DT* 29-7-1869), para Gandia ... (*DT* 7-5-1869), para Rosas ... (*DT* 29-7-1869), de San Feliu de Guixols ... (*DT* 9-8-1869), para Valencia ... (*DT* 21-7-1869), de Barcelona ... (*Tarr* 26-6-1870), de Castellon ... (*Tarr* 22-7-1870), para Gandia ... (*Tarr* 22-5-1870), para Rosas ... (*Tarr* 7-6-1870), de San Feliu de Guixols ... (*Tarr* 8-8-1870), de Barcelona … (*BOT* 8-7-1871), para Tortosa … (*BOT* 24-6-1871), para Gandia... (*Tarr* 26-5-1872), de Barcelona ... (*DT* 15-6-1873), de Burriana ... (*DT* 22-8-1873), para Gandia ... (*DT* 17-6-1873), para Rosas ... (*DT* 22-7-1873), para Valencia ... (*DT* 13-8-1873), de Barcelona ... (*DT* 9-7-1874), de Barcelona ... (*DT* 3-6-1875), para Burriana ... (*DT* 7-8-1875), para Gandia ... (*DT* 9-5-1875), para Palamós ... (*DT* 12-6-1875), de Tortosa ... (*DT* 27-7-1875), de Valencia ... (*DT* 17-8-1875), para Barcelona ... (*DT* 31-5-1876), para Burriana ... (*DT* 20-7-1876), para Gandia ... (*DT* 10-5-1876), para Tortosa ... (*DT* 6-7-1876), para Barcelona ... (*DT* 15-5-1877), para Gandia ... (*DT* 29-4-1877), de Barcelona … (*DT* 6-6-1878), de Burriana … (*DT* 6-8-1878), para Gandia … (*DT* 14-5-1878), para Rosas … (*DT* 24-7-1878), de Valencia … (*DT* 5-7-1878).

FERN GOLETA ANGLESA: para Sefalonia ... (*DT* 5-8-1868).

FERNANDITO BALANDRA: de Valencia ... (*PT* 25-3-1887), GOLETA: de Genova ... (*DT* 19-4-1861), de Cette y Barcelona ... (*DT* 3-4-1864), para Valencia ... (*DT* 7-4-1864), de Vigo ... (*DT* 1-10-1866), LLAGUT: de Aguilas y denia ... (*DT* 15-4-1863), para Almeria ... (*DT* 5-5-1863), de Barcelona ... (*DT* 7-2-1864), de Garrucha, Aguilas y Alicante ... (*DT* 25-8-1864), de Aguilas y Alicante ... (*DT* 28-3-1865), de Barcelona ... (*DT* 31-1-1865), para Garrucha ... (*DT* 31-1-1865), para Aguilas ... (*DT* 21-9-1866), de Alfaques ... (*DT* 21-11-1866), para Barcelona ... (*DT* 31-1-1866), de Garrucha ... (*DT* 29-1-1866), de Valencia ... (*DT* 12-8-1866), de Aguilas ... (*DT* 27-8-1867), para Almeria ... (*DT* 8-3-1867), de Barcelona ... (*DT* 8-3-1867), de Denia ... (*DT* 2-7-1867), de Valencia ... (*DT* 15-11-1867), de Aguilas y Santa Pola ... (*DT* 20-1-1868), de Alfaques ... (*DT* 19-8-1868), para Alicante ... (*DT* 14-10-1868), para Barcelona ... (*DT* 26-1-1868), para Águilas ... (*DT* 20-2-1869), de Barcelona ... (*DT* 15-2-1869), para Valencia... (*DT* 28-4-1869), de Aguilas y Alfagues ... (*DT* 19-2-1870), para Barcelona ... (*Tarr* 25-2-1870), para Aguilas … (*Tarr* 7-2-1871), para Barcelona … (*Tarr* 27-5-1871), de Villanueva … (*Tarr* 6-2-1871), para Aguilas ... (*Tarr* 9-5-1872), para Barcelona ... (*Tarr* 4-1-1872), para Barcelona ... (*DT* 11-2-1873), de

Aguilas y Vinaroz ... (*DT* 2-1-1875), para Alicante ... (*DT* 22-1-1875), para Barcelona ... (*DT* 4-6-1875), de Aguilas ... (*DT* 20-3-1877), de Alicante y Valencia ... (*DT* 30-5-1877), para Barcelona ... (*DT* 3-6-1877), para Villanueva ... (*DT* 16-11-1877), de Vinaroz ... (*DT* 15-11-1877), para Barcelona … (*DT* 7-6-1878), de Valencia y San Carlos … (*DT* 2-6-1878), de Barcelona … (*DT* 15-1-1879), para Sevilla … (*DT* 23-1-1879), de Denia ... (*DT* 24-2-1880), de Almeria ... (*DT* 12-4-1883), para Barcelona ... (*DT* 15-4-1883), de Vinaroz ... (*DT* 24-6-1884), PAILEBOT: de Barcelona ... (*DT* 10-8-1863), para Javea ... (*DT* 12-8-1863).

FERNANDO LLAGUT: de Aguilas, Valencia y San Carlos ... (*DT* 11-2-1873), de Blanes ... (*DT* 26-2-1876), de Palafurgell ... (*DT* 10-8-1876), de Blanes y Palafurgell ... (*DT* 18-1-1877), para Cadaqués ... (*DT* 21-1-1877), de Palamós ... (*DT* 10-7-1877).

FERNANDO LUÍS BERGANTÍ GOLETA: para Cadiz ... (*DMAN* 22-6-1857), de Cristiansund y Málaga ... (*DMAN* 6-5-1857), de Barcelona ... (*DMAN* 19-5-1859).

FERNANDO VII FALUTX DE GUERRA: ... sobre Barcelona (*DT* 4-11-1808), FALUTX GUARDACOSTES: del crucero ... (*DT* 31-10-1827), de Mataró ... (*DT* 11-11-1827).

FERNANDO VII DE BORBON BERGANTÍ GALLEC: de Ferrol y Alicante ... (*DT* 9-11-1809), de Ferrol ... (*DT* 11-4-1810).

FERNDALE VAPOR ANGLÈS: de Barcelona … (*DT* 19-9-1879).

FERRERI CORBETA ITALIANA: de Castellon ... (*DT* 16-9-1875), para Nueva York ... (*Op* 25-10-1875), de Marsella ... (*DT* 27-10-1876), para Nueva-York ... (*DT* 11-11-1876), de Genova ... (*DT* 13-10-1877), de Marsella ... (*DT* 18-4-1877), para Nueva-York ... (*DT* 2-5-1877).

FERRY QUEEN BERGANTÍ ANGLÈS: de Newport ... (*Tarr* 16-6-1870), para Pomaron ... (*Tarr* 2-7-1870).

FÊTE À DIEU BERGANTÍ GOLETA FRANCÈS: para Bastia ... (*DT* 20-2-1863), de Garrucha ... (*DT* 20-2-1863), POLLACRA GOLETA: de Lisboa ... (*DT* 1-2-1864), POLLACA GOLETA FRANCESA: de Garrucha y Aguilas ... (*DT* 7-3-1864), de Cartagena y Aguilas ... (*DT* 27-10-1867).

FÊTE-DIEU Vegeu: *Fête à Dieu*

FEZ VAPOR ANGLÈS: de Denia ... (*Op* 9-5-1894), de Gibraltar ... (*DT* 19-9-1893).

FIADO VAPOR ANGLÈS: de Barcelona … (*DT* 21-12-1879), para Cette … (*DT* 24-12-1879), de Barcelona ... (*DT* 12-3-1880), de Cette ... (*DT* 3-1-1880).

FICELÉ BATEU FRANCÈS: de Cullera ... (*DT* 13-2-1874), de la Nouvelle … (*Op* 22-2-1878), para Valencia … (*DT* 23-2-1878).

FIDES BERGANTÍ GOLETA ALEMANY: de Marsella … (*DT* 28-9-1879), GOLETA ALEMANYA: para Benicarló ... (*DT* 10-1-1880).

FIDO BERGANTÍ ITALIÀ: para Rio de la Plata … (*DT* 19-7-1879), CORBETA ITALIANA: de Cardiff ... (*DT* 21-7-1877), para Malta ... (*DT* 12-8-1877).

FIDUCIA CORBETA ITALIANA: para Lisboa … (*PL* 9-2-1892).

FIDUCIA LIGURE GOLETA ITALIANA: de Civitavecchia, Spezia y Porto Mauricio ... (*DT* 5-6-1874), para Escombrera ... (*DT* 20-6-1874).

FIERAMOSCA POLLACRA GOLETA ITALIANA: para Alicante ... (*DT* 14-4-1882), para Malta ... (*Op* 27-3-1884).

FILADELFOS -φιλαδελφος- BERGANTÍ GREC: de Burgas y Liorna ... (*DT* 14-3-1893), para Taganrog ... (*DT* 8-4-1893), CORBETA GREGA: para Taganrog ... (*DT* 10-8-1887), de Yinirehiski ... (*PT* 17-7-1887), de Berdianska y Marsella ... (*PT* 4-2-1888), para Taganrog ... (*PT* 4-3-1888).

FILIA -φιλια- CORBETA GREGA: de Nicolaieff y Cephalonia ... (*DT* 21-2-1893).

FILIPPO CORBETA ITALIANA: para New York … (*Op* 21-2-1892).

FILOMENA BALANDRA: de Malaga ... (*Pr* 9-7-1890), de Barcelona ... (*Op* 3-4-1895), para Valencia ... (*Op* 3-4-1895), BERGANTÍ GOLETA: de Cristiansund y Barcelona ... (*DMAN* 17-9-1856), para Bilbao y Cullera ... (*DMAN* 30-9-1856), para Barcelona ... (*DMAN* 24-6-1857), de Cristiansund ... (*DMAN* 20-6-1857), para Torrevieva ... (*DMAN* 25-7-1857), para Bilbao ... (*DMAN* 13-2-1859), de Cristiansund y Barcelona ... (*DMAN* 5-1-1859), de Barcelona ... (*DT* 5-5-1861), para Bilbao ... (*DT* 16-5-1861), para Barcelona ... (*DT* 6-1-1863), de Bergen ... (*DT* 1-1-1863), LLAGUT: de Marsella ... (*DMAN* 2-7-1857), para Valencia ... (*DMAN* 8-7-1857), de Burriana ... (*DT* 14-5-1863), para Valencia ... (*DT* 17-5-1863), para Barcelona ... (*DT* 9-1-1864), de Cullera ... (*DT* 18-5-1864), de Málaga y Vélez Málaga ... (*DT* 2-1-1864), para Torrevieja ... (*DT* 22-5-1864), de Valencia ... (*DT* 27-6-1864), para Gandia ... (*DT* 14-6-1865), para Rosas ... (*DT* 17-1-1865), de Sevilla y Cádiz ... (*DT* 17-1-1865), de Valencia ... (*DT* 21-5-1865), de Aguilas … (*Tarr* 23-5-1871), para Barcelona … (*Tarr* 3-3-1871), de Sevilla, Alicante y Valencia … (*Tarr* 1-3-1871), para Rosas ... (*DT* 20-8-1873), de Valencia ... (*DT* 20-8-1873), de Valencia ... (*DT* 23-3-1875), para Barcelona ... (*DT* 10-9-1876), para Benicarló ... (*DT* 8-11-1876), de Valencia ... (*DT* 8-9-1876), para Barcelona ... (*DT* 5-1-1877), de Benicarló ... (*DT* 5-1-1877), de Jabea … (*DT* 28-11-1878), de Port de Boue … (*DT* 20-5-1879), para Valencia … (*DT* 2-2-1879), para Valencia ... (*DT* 4-4-1882), de Valencia … (*DT* 20-11-1885), de Almeria ... (*Pr* 28-1-1890), para Valencia ... (*Pr* 2-2-1890), de Denia ... (*DT* 8-1-1893), de Aguilas … (*CP* 17-2-1894), paraMataró ... (*Op* 8-11-1896), de Valencia ... (*Op* 8-11-1896), de Malaga ... (*Op* 5-2-1897), para Valencia ... (*Op* 11-2-1897), POLLACRA GOLETA ITALIANA: de Alicante (*DT* 20-11-1863), para Génova ... (*DT* 20-11-1863), de Alicante ... (*DT* 10-3-1873).

FILOMENA DANOVARO CORBETA ITALIANA: para Constantinopla … (*DT* 6-5-1879).

FILOPATOR -φιλοπατωρ- POLLACRA GREGA: de Nicolaieff ... (*DT* 19-2-1882), de Taganrog ... (*DT* 11-3-1882).

FILS UNIQUE BERGANTÍ FRANCÈS de Cette ... (*DMAN* 9-1-1857), POLLACRA FRANCESA: para Cette ... (*DMAN* 7-2-1857).

FINA, la FRAGATA CATALANA: de la Habana y Cadiz ... (*DT* 24-3-1810).

FINE BERGANTÍ HOLANDÈS: para Bristol ... (*DT* 19-5-1883).

FINGAL VAPOR ANGLÈS: de Genova ... (*DT* 8-1-1884), de Genova … (*Op* 28-2-1885), de Liorna y Marsella … (*Op* 1-10-1886).

FINISTERRE VAPOR: de Barcelona ... (*DT* 12-1-1862), para Liverpool ... (*DT* 12-1-1862).

FINLAND CORBETA RUSSA: de Cristinestad y Elseneur ... (*Tarr* 13-10-1870), para Tyba ... (*Pr* 18-9-1890), para Brunswich ... (*DT* 12-9-1891).

FINTO VAPOR ANGLÈS: de Newport ... (*DT* 17-7-1881).

FIRE Vegeu: *Fine*

FIRE QUEEN VAPOR ANGLÈS: para Cherchel … (*DT* 10-4-1878), de Barcelona … (*Op* 14-10-1879), de Barcelona ... (*DT* 30-1-1880), de Alicante ... (*DT* 27-1-1883), para Benicarló ... (*DT* 29-6-1883), para Valencia ... (*DT* 27-1-1883), de Alicante ... (*Op* 8-3-1884), de Barcelona … (*Pr* 6-7-1889), de Vinaroz … (*Pr* 13-11-1889).

FIREFLY PAILEBOT (IOT D'ESBARJO) ANGLÈS: de Nizza ... (*DMAN* 1-6-1859).

FIRENZE BERGANTÍ GOLETA ITALIÀ: para Cartagena ... (*DT* 12-4-1893), de Trieste ... (*DT* 8-4-1893).

FIRME BERGANTÍ GOLETA: de Santa Cruz de Tenerife y Cadiz ... (*DMAN* 15-3-1857), para Valencia ... (*DMAN* 8-4-1857), LLAGUT: para Barcelona ... (*DMAN* 15-7-1856), de Castellon ... (*DMAN* 14-7-1856), para Barcelona ... (*DMAN* 30-1-1857), de Castellon ... (*DMAN* 30-1-1857), de Vinaroz ... (*DMAN* 24-6-1857), para Barcelona ... (*DMAN* 11-5-1859), de Castellon ... (*DMAN* 11-5-1859), de Vinaroz ... (*DMAN* 20-6-1859), para Barcelona ... (*DT* 20-2-1861), de Castellon ... (*DT* 20-2-1861), para Barcelona ... (*DT* 5-6-1862), de Castellon y San Carlos ... (*DT* 9-5-1862), para Barcelona ... (*DT* 16-4-1863), de Castellon ... (*DT* 15-4-1863), de Barcelona ... (*DT* 27-3-1864), de Castellón ... (*DT* 8-4-1864), de Torreblanca y Alfaques ... (*DT* 15-12-1864), para Barcelona ... (*DT* 4-3-1865), de Castellon ... (*DT* 4-3-1865), para Rosas ... (*DT* 26-8-1865), de Barcelona ... (*DT* 6-10-1866), para Castellon ... (*DT* 6-10-1866), de Barcelona ... (*DT* 17-9-1867), de Castellon ... (*DT* 8-11-1867), de Barcelona ... (*DT* 5-1-1868), para Barcelona ... (*DT* 2-6-1869), de Burriana ... (*DT* 26-2-1869), para Cullera ... (*DT* 28-2-1869), para Vinaroz ... (*DT* 23-1-1869), para Barcelona ... (*DT* 8-1-1870), de Cullera ... (*DT* 7-1-1870), para Gandia ... (*Tarr* 18-6-1870), de Vinaroz ... (*Tarr* 11-3-1870), para Barcelona … (*Tarr* 16-8-1871).

FIRST FRUIT GOLETA ANGLESA: de Barcelona ... (*DT* 30-7-1864), para Liverpool ... (*DT* 9-8-1864).

FITA CORBETA: de Barcelona ... (*DT* 14-9-1877).

FITZCLARENCE VAPOR ANGLÈS: de Barcelona … (*DT* 10-5-1878).

FITZGERALD VAPOR ANGLÈS: para Glasgow ... (*DT* 20-5-1877), de Valencia ... (*DT* 20-5-1877).

FITZJAMES VAPOR ANGLÈS: de Barcelona ... (*DT* 14-11-1868), para Liverpool ... (*DT* 15-11-1868), para Liverpool ... (*Tarr* 23-3-1870), de Marsella ... (*Tarr* 21-3-1870), de Glasgow, Lisboa y Huelva … (*Tarr* 8-4-1871), de Marsella … (*Tarr* 15-5-1871), para Glasgow ... (*Tarr* 24-1-1872), para Glasgow... (*DT* 28-1-1873), de Swansea ... (*DT* 19-1-1873), de Girgenti, Catania, Messina y Palermo ... (*DT* 24-4-1877), para Glasgow ... (*DT* 24-4-1877), de Girgenti y Malta ... (*Op* 2-7-1882), para Glasgow ... (*DT* 7-7-1882), de Newport ... (*Op* 5-8-1882), para Patras ... (*DT* 12-8-1882).

FITZMAURICE VAPOR ANGLÈS: para Liverpool y Glasgow ... (*DT* 28-1-1870), de Valencia ... (*DT* 28-1-1870), para Almeria ... (*DT* 7-9-1883), de Gibraltar ... (*DT* 17-2-1884).

FITZPATRICK VAPOR ANGLÈS: para Glasgow … (*Tarr* 30-9-1871), de Swansea … (*Tarr* 11-9-1871), para Glasgow ... (*Tarr* 5-5-1872), de Marsella ... (*Tarr* 8-3-1872), para Liverpool ... (*Tarr* 8-3-1872).

FITZROY VAPOR ANGLÈS: de Bathuret ... (*Op* 12-4-1894), para Bathurto ... (*PL* 12-4-1894).

FIVALLER VAPOR: de Barcelona ... (*DT* 25-4-1882), para Buenos Aires ... (*DT* 26-4-1882), de Genova ... (*DT* 2-8-1882), para Montevideo ... (*DT* 3-8-1882).

FLAVIO GIOJA BERGANTÍ GOLETA ITALIÀ: para Bona ... (*Op* i *DT* 24-4-1898).

FLECHA, la / Ø BERGANTÍ DE GUERRA FRANCÈS: de Valencia ... (*Tarr* 8-4-1838), LLAGUT: para Valencia ... (*DT* 12-8-1873), de Vinaroz ... (*DT* 5-8-1873).

FLÈCHE Vegeu: *Flecha*

FLEETWING CORBETA ANGLESA: de Savona … (*Op* 15-2-1885), para Rio de la Plata … (*Op* 6-3-1885).

FLEUR DE MARIE BATEU FRANCÈS: para Argel ... (*Tarr* 17-11-1870), de Marsella ... (*Tarr* 10-11-1870), CORBETA FRANCESA: de Cardiff ... (*DT* 27-2-1875), PAILEBOT FRANCÈS: de Argel ... (*DT* 5-11-1876), para Ciudadela ... (*DT* 22-11-1876), para Argel ... (*DT* 20-9-1882), para Argen ... (*DT* 3-12-1884).

FLIMBY BERGANTÍ GOLETA ANGLÈS: para Licata ... (*DT* 28-7-1867), de Newport ... (*DT* 11-7-1867), para Londres ... (*DT* 22-8-1875).

FLINK BERGANTÍ DANÈS: de Barcelona ... (*DT* 13-10-1874).

FLORA BERGANTÍ GOLETA NORUEC: para Barcelona ... (*DT* 19-2-1876), de Bergen ... (*DT* 6-2-1876), CORBETA FRANCESA: para Sierra Leona ... (*DT* 30-1-1864), GOLETA ANGLESA: de Cardiff ... (*DT* 30-5-1868), para Zefalonia ... (*DT* 11-6-1868), LLAGUT: de Gandia ... (*DT* 8-6-1884), para Gandia … (*DT* 21-5-1885), POLLACRA: de Barcelona ... (*DT* 26-7-1862), para Buenos-Ayres ... (*DT* 3-8-1862), POLLACRA ITALIANA: de Ancona, Popuoli y Portoferrajo ... (*DT* 8-2-1881), para Oran ... (*DT* 4-3-1881), POLLACRA BARCA FRANCESA: de Lisboa ... (*DT* 1-1-1864), POLLACRA GOLETA: de Barcelona ... (*DT* 2-6-1868), para Gijon ... (*DT* 14-6-1868), de Gijon, Camariñas y Algeciras ... (*DT* 19-3-1869), para Cadiz ... (*Tarr* 21-4-1870), de Gijon y Almeria ... (*Tarr* 11-4-1870), VAPOR HOLANDÈS: de Amsterdam ... (*Op* 24-9-1899), de Amsterdam ... (*Op* 5-9-1900), VAPOR SUEC: de Cardiff... (*DT* 10-4-1873), para Stokolmo... (*DT* 26-4-1873).

FLOR DE FARO GOLETA PORTUGUESA: para Barcelona … (*DT* 21-10-1879).

FLOR DEL MAR LLAGUT: de Valencia y Alfaques ... (*DT* 5-4-1868), POLLACRA GOLETA: para Barcelona ... (*DT* 14-7-1865), de Iviza ... (*DT* 12-7-1865), de Barcelona ... (*DT* 4-2-1866), para Ibiza ... (*DT* 4-2-1866), de Aguilas y Santa Pola ... (*DT* 22-10-1867), para Ibiza ... (*DT* 20-11-1867), de Rosas ... (*DT* 5-11-1867), de Ibiza y Andraitx ... (*DT* 1-4-1868), de Ibiza ... (*Tarr* 20-11-1870), de Mazarron e Ibiza … (*Tarr* 26-3-1871), de Rosas y Barcelona … (*BOT* 4-7-1871), para Barcelona ... (*Tarr* 24-1-1872), de Cartagena y Valencia ... (*Tarr* 21-1-1872), de Ibiza ... (*DT* 19-9-1874), de Ibiza ... (*DT* 6-5-1876), para Barcelona ... (*DT* 18-3-1877), de Ibiza ... (*DT* 17-3-1877), de Cartagena e Ibiza… (*DT* 7-5-1878), para Ibiza …(*DT* 29-7-1879), de Rosas y Villanueva … (*DT* 25-7-1879).

FLOR DE MAR Vegeu: *Flor del Mar*

FLOR DE MARÍA BERGANTÍ GOLETA: de Barcelona ... (*DMAN* 12-2-1857), de Bergen y Gijon ... (*DMAN* 7-1-1857), para Londres ... (*DMAN* 24-2-1857), LLAGUT: de Barcelona... (*DT* 30-9-1862), para Cádiz ... (*DT* 30-9-1862), LLAGUT CATALÀ: de Sevilla ... (*FarF* 2-10-1844), VAPOR: para Barcelona ... (*Tarr* 11-5-1872), de Cristiansund, Bilbao y Vigo ... (*Tarr* 8-5-1872).

FLOR DE MAYO LLAGUT: de Marsella y Barcelona ... (*DT* 2-9-1868), para Vinaroz ... (*DT* 15-9-1868), para Rosas ... (*DT* 26-3-1869), de Puerto de Santa Maria, Valencia y Alfaques ... (*DT* 25-3-1869), de Aguilas … (*Tarr* 4-2-1871), de Cartagena, Vinaroz y San Carlos … (*Tarr* 11-12-1871), para Rosas … (*Tarr* 4-2-1871), de Cartagena y Vinaroz ... (*Tarr* 18-2-1872), para Rosas ... (*Tarr* 23-4-1872), de Mataró ... (*DT* 14-3-1874), para Tortosa ... (*DT* 15-1-1874), de Vinaroz ... (*DT* 10-1-1874), para Valencia ... (*Op* 22-3-1895), para Cartagena ... (*Op* 12-3-1896), para Malaga ... (*Op* 17-12-1896), para Vinaroz ... (*Op* 27-11-1896).

FLORENCE BERGANTÍ: de Newport ... (*Tarr* 24-10-1870), BERGANTÍ ANGLÈS: para Ayamonte ... (*Tarr* 12-11-1870), BERGANTÍ GOLETA ANGLÈS: de Marsella ... (*DT* 31-5-1863), para Pomeron ... (*DT* 13-6-1863), de Liverpool ... (*DT* 13-2-1864), para Mostaganem ... (*DT* 26-2-1864), VAPOR ANGLÈS: de Palermo y Patras ... (*Pr* 3-10-1890), para Quebec ... (*Pr* 4-10-1890).

FLORENCE AND ANNE CORBETA ANGLESA: de Newport ... (*DT* 12-11-1863).

FLORENCE RICHARDS VAPOR ANGLÈS: de Barcelona … (*DT* 21-10-1879), para Alicante ... (*DT* 19-2-1880), de Barcelona ... (*DT* 23-11-1880), de Cette ... (*DT* 12-3-1880), para Valencia ... (*DT* 12-3-1880).

FLORENCE ROGERS PAILEBOT DE TRES PALS NORD-AMERICÀ: de Marsella … (*DT* 14-5-1878).

FLORENCIO RODRIGUEZ VAPOR: para Barcelona ... (*Op* 15-4-1899), de Bilbao ... (*Op* 15-4-1899), para Malaga … (*Op* 23-11-1900).

FLORENTINA LLAGUT: de Barcelona ... (*DT* 13-9-1881), de Barcelona ... (*DT* 6-7-1882), de Cullera ... (*DT* 23-5-1882), para Rosas ... (*DT* 29-8-1882), de Valencia ... (*DT* 16-7-1882), de Barcelona ... (*DT* 19-6-1883), para Palamos ... (*DT* 28-8-1883), de Valencia ... (*DT* 24-7-1883), de Villanueva ... (*DT* 25-8-1883), de Barcelona ... (*DT* 17-6-1884), para Gandia … (*DT* 31-5-1885), de Palamos … (*DT* 3-7-1885), para Rosas … (*DT* 24-7-1885), de Barcelona … (*Op* 20-6-1886), para Gandia … (*Op* 30-5-1886), de Tortosa … (*Op* 6-7-1886), de Benicarlo ... (*PT* 23-8-1887), de Cullera ... (*PT* 11-6-1887), para Gandia ... (*PT* 12-7-1887), para Palamos ... (*PT* 23-8-1887), de Valencia ... (*PT* 23-7-1887), para Alicante ... (*Op* 11-6-1897), para Barcelona ... (*Op* 20-5-1897), de Cullera ... (*Op* 20-5-1897), para Gandia ... (*Op* 6-5-1897), de Palamos ... (*Op* 11-8-1897), para Rosas ... (*Op* 27-7-1897), de Valencia ... (*Op* 25-7-1897), de Cullera ... (*Op* 4-6-1898), para Gandia ... (*Op* 24-5-1898), para Rosas ... (*Op* 4-6-1898), de San Feliu ... (*Op* 24-6-1898), para Valencia ... (*Op* 14-7-1898).

FLORINDA BALANDRA D'ESBARJO ANGLESA: de Malaga ... (*Op* 5-2-1898).

FLUM POLLACRA GOLETA: para Santander ... (*BOT* 10-12-1870).

FLUVIÀ BERGANTÍ: de Santander ... (*Tarr* 8-4-1870).

FLYING GOLETA ANGLESA: de Valencia ... (*DT* 13-2-1869).

FLYING CLOUD CORBETA ANGLESA: de Glasgon ... (*DT* 23-3-1863), para Trinidad ... (*DT* 16-4-1863).

FLYING FISH GOLETA ANGLESA: de Newport ... (*DT* 15-8-1865), para Pomaron ... (*DT* 30-8-1865).

FLYING FOAM GOLETA ANGLESA: de Napoles ... (*Tarr* 30-4-1870), para Rio Janeiro ... (*Tarr* 20-5-1870), de Marsella ... (*Tarr* 7-11-1870), de Palma de Mallorca ... (*Tarr* 17-1-1872), para Rio Janeiro ... (*Tarr* 8-2-1872).

FOAM BERGANTÍ ANGLÈS: para Londres ... (*DT* 10-7-1874), BERGANTÍ GOLETA ANGLÈS: de Cardiff, Plymouth y Cadiz … (*Tarr* 2-11-1871), para Palermo … (*Tarr* 21-11-1871), VAPOR ANGLÈS: para Londres ... (*DT* 12-1-1875), de Valencia ... (*DT* 9-1-1875).

FÖHR VAPOR ALEMANY: de Barcelona ... (*Op* 29-11-1898).

FOI, la POLLACRA GOLETA FRANCESA: de Marsella … (*Tarr* 10-10-1871), para Malaga … (*Tarr* 17-10-1871), de Marsella ... (*DT* 29-10-1876), para Mazarron ... (*DT* 10-11-1876), de Port Vendres ... (*DT* 20-11-1877), de Cette … (*DT* 27-2-1878).

FOLAUTHA VAPOR ANGLÈS: de Newport ... (*DT* 21-10-1885).

FOLFRIDA VAPOR ANGLÈS: de Barcelona ... (*PT* 22-9-1887), para Glasgow ... (*PT* 23-9-1887).

FOLLET BALANDRA D'ESBARJO FRANCESA: de Barcelona ... (*DT* 29-6-1882), para Valencia ... (*DT* 1-7-1882), YACHT FRANCÈS: para Barcelona ... (*DT* 18-7-1882), de Benicarló ... (*DT* 13-7-1882).

FORAINE VAPOR FRANCÈS: para Cette ... (*DT* 18-11-1883).

FORELDRENE CHRISTIE BERGANTÍ NORUEC: de Cristiansund ... (*DT* 19-3-1866), para Benicarló ... (*DT* 4-4-1866), de Cristiansund y Mahon ... (*DT* 9-2-1867), para San Petersburgo ... (*DT* 4-4-1867), para Barcelona ... (*DT* 8-1-1868).

FÖRENING Vegeu: *Foreningen*

FORENINGEN BERGANTÍ GOLETA DE TRES PALS: de Marsella ... (*DT* 22-4-1884), CORBETA NORUEGA: de Cardiff ... (*DT* 28-12-1877), CORBETA SUECA: para Nueva York … (*Tarr* 19-11-1871), de Umea y Elseneur … (*Tarr* 13-10-1871), GOLETA NORUEGA: para Torrevieja … (*DT* 13-1-1878), VAPOR DANÈS: de Barcelona ... (*Op* 14-2-1897).

FORESTER GOLETA ANGLESA: para Londres ... (*DT* 14-12-1869).

FOREST PRINCESS GOLETA ANGLESA: de Swansea ... (*DT* 15-10-1874).

FOREST QUEEN BERGANTÍ GOLETA ANGLÈS: de Newport ... (*DT* 12-2-1864), para Pomaron ... (*DT* 24-2-1864).

FORIA VAPOR FRANCÈS: de Cette ... (*OP* 31-10-1882), de Cette ... (*Op* 1-9-1897), para Mostaganem ... (*Op* 2-9-1897).

FORMOSA CORBETA: para Barcelona ... (*DT* 21-9-1883).

FORTESCUE VAPOR ANGLÈS: de Cartagena… (*Op* 22-10-1886), para Vinaroz ... (*Pr* 14-9-1890).

FORTH VAPOR ANGLÈS: de Cartagena ... (*DT* 22-5-1891), para Valencia ... (*Op* 23-5-1891).

FORTSETTE VAPOR NORUEC: de Cardiff ... (*Op* 18-10-1895), para Londres ... (*Op* 23-10-1895), para Valencia ... (*Op* 30-12-1896).

FORTUNA, la / Ø BALANDRA: para Denia ... (*Op* 30-12-1896), de Javea ... (*Op* 29-12-1896), BERGANTÍ: para Buenos Aires ... (*DT* 1-8-1868), de Barcelona y Mahon ... (*Tarr* 22-10-1870), para Buenos Ayres ... (*Tarr* 15-11-1870), BERGANTÍ ANGLÈS: de Peñíscola ... (*DT* 19-5-1810), BERGANTÍ GOLETA: para Messina ... (*DT* 27-7-1861), BERGANTÍ GOLETA ALEMANY: de Genova ... (*DT* 15-4-1869), para Santos ... (*DT* 23-5-1869), BERGANTÍ GOLETA OLDENBURGUÈS: para Málaga ... (*DT* 22-3-1865), de Newcastle ... (*DT* 6-3-1865), BOMBARDA: de Navia, San Esteban de Pravia, Gijon y Almeria ... (*DT* 20-10-1869), para Villajoyosa ... (*DT* 29-10-1869), BOMBARDA ANGLESA: de Blanes ... (*DT* 3-7-1809), CORBETA ITALIANA: de Barcelona ... (*DT* 7-3-1870), para Buenos Ayres ... (*DT* 25-3-1870), FALUTX ANGLÈS: de Málaga y Cartagena ... (*DT* 4-1-1810), GOLETA: de Barcelona ... (*DMAN* 6-12-1857), para Ciudadela ... (*DMAN* 11-12-1857), de Alicante ... (*DT* 17-7-1861), para Barcelona ... (*DT* 19-7-1861), de Alicante ... (*DT* 21-5-1864), de Alicante ... (*DT* 5-9-1866), para Ciudadela ... (*DT* 6-9-1866), LLAGUT: de Palma de Mallorca ... (*DT* 8-4-1861), para Felipe Villa ... (*DT* 2-9-1865), de Palma de Mallorca ... (*DT* 27-8-1865), para Genova ... (*DT* 10-12-1867), de Palma de Mallorca ... (*DT* 1-12-1867), para Argel ... (*Tarr* 4-8-1870), de Barcelona ... (*Tarr* 30-7-1870), de San Carlos ... (*DT* 20-10-1877), de Badalona … (*DT* 7-7-1878), para Valencia … (*DT* 7-7-1878), de Burriana y San Carlos … (*DT* 27-11-1879), de San Carlos ... (*DT* 25-1-1880), de Vinaroz ... (*DT* 2-12-1880), de San Carlos ... (*DT* 13-9-1884), de Badalona ... (*Merc* 22-8-1888), para San Carlos ... (*Merc* 22-8-1888), de San Carlos... (*Op* 12-8-1894), para Badalona ... (*Op* 12-8-1894), de Badalona ... (*Op* 3-4-1895), para San Carlos ... (*Op* 3-4-1895), para Badalona ... (*Op* 23-2-1896), de San Carlos ... (*Op* 23-2-1896), para Badalona ... (*Op* 16-10-1897), para Barcelona ... (*Op* 21-12-1897), de San Carlos ... (*Op* 16-10-1897), de Badalona … (*DC* 27-2-1900), para San Carlos de la Rapita … (*DC* 27-2-1900), LLAGUT ANGLÈS: de Gibraltar ... para Calleri ... (*DT* 19-1-1810), de Rápita ... (*DT* 30-4-1810), MÍSTIC ANGLÈS: de Gibraltar y Salou ... (*DT* 27-3-1810), POLLACRA ANGLESA: de Gibraltar y Salou ... (*DT* 20-2-1810), POLLACRA CATALANA: de Almeria ... (*DT* 29-7-1809), POLLACRA NAPOLITANA: de Trieste ... (*DMAN* 21-11-1857), para Valencia ... (*DMAN* 29-11-1857), POLLACRA GOLETA: para Almeria ... (*DMAN* 24-11-1857), POLLACRA GOLETA FRANCESA: para Cartagena ... (*DMAN* 16-4-1857), de Marsella ... (*DMAN* 5-4-1857), POLLACRA GOLETA ITALIANA: de Liorna ... (*DT* 19-7-1861), TARTANA: de Alfaques ... (*DT* 10-7-1809), de Cádiz y Salou ... (*DT* de Gibraltar ... (*DT* 23-3-1866), para Londres de Palma de Mallorca ... (*DT* 21-1-1866),... (*DT* 27-3-1866), 31-8-1810), TARTANA ANGLESA: de Vendrell ... para Gibraltar ... (*DT* 17-4-1810), TARTANA TOSCANA: para Marsella ... (*DMAN* 26-5-1857), TARTANA VALENCIANA: de Cádiz y Alicante ... (*DT* 15-5-1810), VAPOR ANGLÈS: para Londres ... (*DT* 28-5-1865), de Palermo ... (*DT* 27-5-1865), de Valencia ... (*DT* 8-12-1865), XABEC ANGLÈS: de Serdeña y Alfaques ... (*DT* 8-2-1810), XABEC CORSARI ANGLÈS: ... de Palamos (*DT* 4-11-1808).

FORTUNATA CORBETA: para Castellammare ... (*Pr* 29-6-1890).

FORTUNATO POLLACRA AUSTRÍACA: para Constantinopla ... (*DMAN* 20-10-1857), de Marsella ... (*DMAN* 6-10-1857), POLLACRA ITALIANA: de Terracina ... (*DT* 25-4-1864), TARTANA ITALIANA: para Barcelona … (*DT* 23-9-1879).

FORTUNE Vegeu: *Fortuna*

FORWARD GOLETA ANGLESA: para Cadiz … (*DT* 19-6-1879).

FOSNA BERGANTÍ NORUEC: de Peschiers ... para Santos ... (*DT* 23-6-1869), para Cette … (*Tarr* 19-8-1871).

FOX BERGANTÍ ANGLÈS: de Guernsey y Gibraltar ... (*DT* 5-12-1809).

FRAM GALEAS NORUEC: de Barcelona ... (*DT* 3-3-1877), para Hull ... (*DT* 22-3-1877).

FRANC BRETON BERGANTÍ FRANCÈS: de Marsella ... (*DMAN* 11-12-1857).

FRANÇAISE GOLETA FRANCESA: de Cardiff ... (*DMAN* 24-11-1857).

FRANCES Vegeu: *Francis*

FRANCES C. BERGANTÍ ITALIÀ: de Cagliari ... (*DT* 5-7-1893).

FRANCESC LLAGUT: para Barcelona ... (*DMAN* 31-3-1859), para Torredembarra ... (*DMAN* 17-4-1859), de Vendrell ... (*DMAN* 28-3-1859), de Villanueva ... (*DT* 10-1-1862), de Torredembarra ... (*DT* 27-4-1863), de Barcelona ... (*DT* 19-1-1864), para Torredembarra ... (*DT* 20-1-1864), de Vendrell ... (*DT* 15-2-1864), de Barcelona ... (*DT* 26-5-1865), para Torredembarra ... (*DT* 27-5-1865), de Barcelona ... (*DT* 16-10-1867), de Torredembarra ... (*DT* 13-4-1867), de Barcelona ... (*DT* 1-4-1868), de Barcelona ... para Torredenbarra ... (*DT* 30-4-1869), de Torredembarra ... (*DT* 30-1-1870), de Barcelona ... (*DT* 20-12-1874), de Barcelona ... (*DT* 4-6-1875), para Palamós ... (*DT* 6-6-1875), para Rosas ... (*DT* 10-9-1875).

FRANCESCA CORBETA ITALIANA: de Nueva-York ... (*DT* 6-8-1864), para Palermo ... (*DT* 23-8-1864), para Palermo … (*Tarr* 25-8-1871), PAILEBOT PONTIFICI: de Civitavecchia, Portoferrajo y Genova ... (*DT* 7-4-1868), PAILEBOT ROMANÈS: para Almeria ... (*DT* 2-2-1870), de Civitavecchia, Portoferrajo, Liorna y Beue ... (*DT* 20-1-1870), de Valencia ... (*Tarr* 2-6-1870).

FRANCESCA MADRE BERGANTÍ GOLETA ITALIÀ: de Niza ... (*Pr* 19-10-1890), CORBETA ITALIANA: para Constantinopla ... (*DT* 7-11-1882), de Liorna ... (*DT* 20-4-1882), de Genova ... (*DT* 24-7-1883), de Liorna ... (*DT* 13-2-1883).

FRANCESCA SALLUSTRO POLLACRA GOLETA ITALIANA de Antibes … (*DT* 29-10-1879), de Barcelona ... (*DT* 11-12-1884).

FRANCESCO BERGANTÍ: de Barcelona ... (*DT* 1-11-1867), para Veracruz ... (*DT* 7-11-1867), de Barcelona ... (*DT* 18-6-1873), para Rio-Janeiro... (*DT* 6-7-1873), BERGANTÍ ITALIÀ: de Genova ... (*Op* 14-12-1893), de Ringston (Jamaica) ... (*DT* 23-1-1894), BERGANTÍ SARD: de Genova ... (*DMAN* 25-4-1857), para el Rio de la Plata ... (*DMAN* 11-5-1857), CORBETA: para Malta … (*Pr* 13-9-1889), CORBETA ITALIANA: de Lazareto de Mahon … (*Pr* 27-8-1889), LLAGUT: para Malgrat ... (*DMAN* 26-6-1859), de Vendrell ... (*DMAN* 30-7-1859), de Santa Pola … (*Tarr* 4-11-1871), de Palamós y Bla-

nes ... (*Tarr* 7-4-1872), para Málaga ... (*Tarr* 7-4-1872), de Blanes ... (*DT* 12-2-1873), de Vinaroz ... (*DT* 12-8-1873), de Cullera y San Carlos … (*Op* 30-1-1878), de Blanes ... (*DT* 19-12-1883), de Blanes … (*Pr* 3-8-1889), para Cartagena … (*Pr* 7-8-1889), de San Carlos ... (*PL* 20-12-1891), para Torrevieja ... (*Op* 9-5-1891), de San Carlos … (*PL* 9-1-1892) -igual capità que el llagut *Francisca* del 2-2-1892-, de San Carlos ... (*DT* 8-1-1893) -duu el mateix capità que el llagut *Francisca* del 27-1-1893-, de Albuñol ... (*Op* 13-5-1896), para Barcelona ... (*Op* 13-5-1896), PAILEBOT: de Santa Pola … para Marsella … (*Op* 16-1-1886), POLLACRA ITALIANA: para Rio de la Plata ... (*DT* 6-2-1869), TARTANA: para Soller ... (*DMAN* 23-3-1859).

FRANCESCO C. BERGANTÍ ITALIÀ: de Cagliari ... (*PL* 27-10-1891), de Larnaca ... (*PL* 12-11-1891), de Samagosta ... (*Op* 17-6-1891).

FRANCESCO CILENTO CORBETA ITALIANA: de Nueva York... (*DT* 15-6-1873).

FRANCESCO LUCA FRAGATA RUSSA: para Constantinopla ... (*DT* 8-2-1870).

FRANCESCO P. GOLETA ITALIANA: de Palermo ... (*DT* 20-10-1891).

FRANCESCO PADRE BERGANTÍ GOLETA ITALIÀ: de Barcelona ... (*DT* 4-3-1893), de Marsala ... (*Op* 16-1-1898).

FRANCESCO R. CORBETA ITALIANA: de Barcelona ... (*Pr* 30-3-1890), de Marsella ... (*Op* 28-5-1896).

FRANCESCO SALLUSTIO Vegeu: *Francesca Sallustro*

FRANCESCO SALLUSTRO Vegeu: *Francesca Sallustro*

FRANCESCO SALVINI BERGANTÍ GOLETA ITALIÀ: para Oran ... (*Op* 2-2-1897).

FRANCHE COMTÉ VAPOR FRANCÈS: de Marsella y Argel ... (*DT* 15-12-1883), de Argel ... (*DT* 8-2-1884).

FRANCHONETTE GOLETA FRANCESA: de Christiansund y Barcelona ... (*DT* 20-12-1874).

FRANCIS BERGANTÍ FRANCÈS: de Marsella ... (*DT* 13-11-1873), GOLETA ANGLESA: de Newport ... (*DT* 19-7-1869), para Pomaron ... (*DT* 29-7-1869), de Cardiff … (*Tarr* 12-3-1871), para Liverpool … (*Tarr* 10-4-1871).

FRANCISCA, la / Ø Hi ha força confusió en el nom del llagut de vegades grafiat en masculí i d'altres en femení; ho hem respectat. BALANDRA: de Marsella ... (*DT* 1-5-1861), LLAGUT: de Barcelona ... (*DT* 23-3-1861), para Benicarló ... (*DT* 24-3-1861), de Salou ... (*DT* 6-2-1861), de Barcelona ... (*DT* 8-10-1863), para Benicarló ... (*DT* 9-10-1863), de Cartagena y Vinaroz ... (*DT* 5-8-1863), de Benicarló ... (*DT* 18-1-1864), de Cartagena ... (*DT* 21-8-1864), de Tossa ... (*DT* 5-12-1864), para Vinaroz ... (*DT* 5-8-1864), de Barcelona ... (*DT* 1-12-1866), para Benicarló ... (*DT* 4-2-1866), de Vendrell ... (*DT* 31-10-1866), de Barcelona ... (*DT* 20-1-1867), para Benicarló ... (*DT* 16-2-1867), para Torreblanca... (*DT* 5-5-1867), de Torreblanca ... (*DT* 15-11-1867), de Barcelona ... (*DT* 10-3-1868), de Benicarló ... (*DT* 6-6-1868), de Benicarló y Alfaques ... (*DT* 27-2-1869), de Benicarló ... (*Tarr* 26-2-1870), de Barcelona … (*BOT* 31-1-1871), para Benicarló … (*BOT* 31-1-1871), para Vinaroz ... (*DT* 13-8-1873), para Valencia ... (*DT* 11-12-1874), de Aguilas ... (*DT* 23-12-1875), de Alicante ... (*DT* 17-4-1875), para Barcelona ... (*DT*

29-1-1875), de Cullera ... (*DT* 28-1-1875), de Oran ... (*DT* 8-8-1875), de Torroz y Solobreña ... (*DT* 11-5-1875), para Valencia ... (*DT* 16-2-1875), de Villanueva ... (*DT* 16-2-1875), para Barcelona ... (*DT* 17-3-1876), de Cullera ... (*DT* 16-3-1876), de Oran ... (*DT* 26-9-1876), para Valencia ... (*DT* 4-10-1876), para Barcelona ... (*DT* 21-6-1877), para Blanes ... (*DT* 24-4-1877), de Cullera ... (*DT* 24-4-1877), para Valencia ... (*DT* 24-5-1877), para Barcelona … (*Op* 31-1-1878) -coincideix el patró del 31-1-1878 amb el del llagut *Francisco*-, de Cullera y San Carlos … (*DT* 12-4-1878), de Cullera y San Carlos … (*DT* 28-1-1879), para Valencia … (*DT* 12-2-1879), de Valencia ... (*DT* 10-2-1880), para Barcelona ... (*Op* 27-8-1891), de San Carlos de la Rapita ... (*Op* 27-8-1891), de San Carlos ... (*Op* 2-2-1892), de Valencia ... (*DT* 19-3-1893), de San Carlos ... (*DT* 27-1-1893), para Alicante ... (*Op* 21-7-1894), de Barcelona ... (*Op* 29-6-1894), de Palamos ... (*Op* 24-8-1894), de San Carlos ... (*DT* 11-1-1894), de San Carlos ... (*Op* 20-5-1894), de San Carlos ... (*CP* 8-2-1894), para Gandia ... (*Op* 20-5-1894), LLAGUT VALENCIÀ: de Genova y Barcelona ... (*FarF* 30-5-1846), para Valencia ... (*FarF* 30-5-1846), PAILEBOT: de Cartagena … (*Op* 19-9-1886), para Palma de Mallorca … (*Op* 22-9-1886), de Ibiza ... (*Merc* 7-8-1888), para Palma de Mallorca ... (*Merc* 12-8-1888), POLLACRA ANGLESA: de la Coruña y Gibraltar ... (*DT* 24-2-1810), TARTANA: para Alicante ... (*DMAN* 15-8-1857), de Marsella ... (*DMAN* 14-8-1857), de Cette ... (*DMAN* 23-3-1859), para Burriana ... (*DT* 3-5-1861), de Cette ... (*DT* 4-2-1866), para Denia ... (*DT* 4-2-1866), de Burriana ... (*DT* 10-2-1868), de Marsella y Boue ... (*DT* 27-3-1868), de Santa Pola ... (*DT* 30-1-1870), XABEC: de Cette … (*Tarr* 25-10-1871), para Soller … (*Tarr* 27-10-1871), de Burriana ... (*DT* 23-4-1876), de Aguasmuertes ... para Valencia (*DT* 5-4-1881).

FRANCISCA ANTONIA BERGANTÍ GOLETA: de Almeria ... (*Op* 15-12-1897), para Barcelona ... (*Op* 21-12-1897), para Niza ... (*DT* 1-3-1899), BERGANTÍ GOLETA ESPANYOL: de Vinaroz ... (*DT* 1-3-1899).

FRANCISCA VILA CORBETA: para Ferrol ... (*DT* 26-10-1883).

FRANCISCO Vegeu: *Francesco*

FRANCISCO BUEN AMIGO POLLACRA GOLETA: de San Rafael (Francia) ... (*DT* 18-8-1862).

FRANCISCO JOSÉ BERGANTÍ GOLETA: de Bergen Dartmonth y Vigo ... (*DT* 16-12-1867), de Cristiansund y Barquero ... (*DT* 18-7-1867), para Santander ... (*DT* 8-8-1867), de Barcelona ... (*DT* 12-11-1868), para Rivadeo ... (*DT* 30-1-1868), de Rivadeo ... (*DT* 28-3-1877), de Barcelona … (*DT* 29-5-1878).

FRANCISCO ROURE BERGANTÍ GOLETA: para Muros ... (*Pr* 10-1-1890), para New York ... (*Pr* 15-4-1890).

FRANCISCO SEGUNDO CORBETA FRANCESA: de Havre de Gracia ... (*DT* 19-5-1863), para Marsella ... (*DT* 11-6-1863), de Amberes ... (*DT* 8-8-1864), para Oran ... (*DT* 28-8-1864), de Cardiff y Mahou ... (*DT* 29-1-1867), para Rio Janeiro ... (*DT* 21-3-1867), LLAGUT: de Burriana ... (*DT* 16-1-1874), PAILEBOT: para Philippeville … (*Op* 31-8-1886), para Huelva ... (*Op* 15-8-1896), de Palma de Mallorca ... (*Op* 8-8-1896).

FRANCISCO TORRES BERGANTÍ GOLETA: para Torrevieja … (*Pr* 21-7-1889).

FRANCISCÓPOLIS CORBETA FRANCESA: de Marsella ... (*DT* 23-3-1863), FRAGATA FRANCESA: para Buenos Ayres ... (*DT* 2-4-1863).

FRANCIS DRAKE BERGANTÍ GOLETA ANGLÈS: de Cardiff ... (*DT* 6-11-1875), para Islas de Hyeres ... (*DT* 14-12-1875).

FRANCIS POULE GOLETA ANGLESA: para Londres ... (*DT* 22-6-1866), de Newport y Barcelona ... (*DT* 28-5-1866).

FRANCIS P. SAGE FRAGATA AMERICANA: para Licata ... (*DT* 13-11-1865), de Nueva-York ... (*DT* 10-10-1865).

FRANCISQUETA LLAGUT: para Barcelona ... (*DMAN* 15-7-1856), para Cette ... (*DMAN* 7-8-1856), de Barcelona ... (*DMAN* 23-2-1857), de Villanueva ... (*DMAN* 27-6-1857), para Vinaroz ... (*DMAN* 23-10-1857), de Alicante y Alfaques ... (*DT* 16-1-1861), de Barcelona ... (*DT* 14-1-1861), para Vinaroz ... (*DT* 15-1-1861), de Barcelona ... (*DT* 17-11-1862), para Cartagema ... (*DT* 28-11-1862), de Málaga y Alicante ... (*DT* 26-1-1862), de Vinaroz ... (*DT* 15-9-1862), de Aguilas ... (*DT* 10-9-1863), de Alicante ... (*DT* 25-6-1863), para Barcelona ... (*DT* 20-3-1863), de Burriana ... (*DT* 24-2-1863), para Villanueva ... (*DT* 19-5-1863), para Vinaroz ... (*DT* 26-4-1863), de Barcelona ... (*DT* 26-1-1864), de Benicarló y Alfaques ... (*DT* 18-1-1864), de Burriana ... (*DT* 13-6-1864), para Villanueva ... (*DT* 14-6-1864), para Vinaroz ... (*DT* 26-1-1864), Alicante ... (*DT* 14-3-1865), para Barcelona ... (*DT* 10-2-1865), de Burriana ... (*DT* 16-1-1865), de Vinaroz ... (*DT* 10-7-1865), para Alicante ... (*DT* 13-12-1866), para Barcelona ... (*DT* 25-2-1866), de Blanes ... (*DT* 11-12-1866), de Motril ... (*DT* 25-2-1866), de Vinaroz ... (*DT* 15-2-1866), para Aguilas ... (*DT* 9-2-1867), de Barcelona ... (*DT* 20-3-1867), de Blanes ... (*DT* 4-2-1867), para Vinaroz ... (*DT* 21-3-1867), para Barcelona ... (*DT* 4-2-1868), de Motril ... (*DT* 4-2-1868), de San Carlos de la Rapita ... (*DT* 20-10-1868), para Vinaroz ... (*DT* 15-2-1868), de Almeria y Vinaroz ... (*DT* 8-8-1869), para Sevilla ... (*DT* 7-11-1869), para Villanueva ... (*DT* 31-10-1869), para Aguilas ... (*Tarr* 20-9-1870), de Alicante ... (*DT* 28-3-1870), de Blanes ... (*Tarr* 30-4-1870), de Villanueva ... (*Tarr* 17-9-1870), de Burriana … (*Tarr* 3-3-1871), de San Roque, Motril, y Aguilas ... (*Tarr* 20-3-1872), para Vinaroz ... (*Tarr* 23-3-1872), para Alicante ... (*DT* 28-12-1873), de Blanes y Palamós ... (*DT* 19-3-1873), de Cullera ... (*DT* 17-9-1873), para Valencia ... (*DT* 19-9-1873), de Blanes ... (*DT* 24-6-1875), para Vinaroz ... (*DT* 6-1-1875), para Alicante ... (*DT* 1-9-1878), para Barcelona ... (*DT* 22-8-1878), de Blanes ... (*DT* 1-9-1878), de Valencia ... (*DT* 21-8-1878), para Alicante … (*DT* 5-2-1879), de Blanes … (*DT* 4-2-1879), de Palamos ... (*DT* 4-3-1881), de Palamos ... (*DT* 15-2-1883), de Aguilas … (*Op* 10-8-1886), para Blanes … (*Op* 12-8-1886), de Aguilas ... (*PT* 22-2-1887), para Blanes ... (*PT* 22-2-1887), LLAGUT CATALÀ: para Barcelona ... (*FarF* 5-10-1844), de Villanueva ... (*FarF* 5-10-1844), POLLACRA: de Barcelona ... (*DT* 1-7-1861), para Montevideo, Buenos Aires y Malaga ... (*DT* 12-7-1861), de Aguilas ... (*DT* 26-8-1862), para Buenos Ayres ... (*DT* 2-11-1862), de Barcelona ... (*DT* 17-8-1863), para la Habana ... (*DT* 6-9-1863), para la Habana ... (*DT* 8-5-1864), de Matanzas y Alicante ... (*DT* 6-2-1864), de Marsella ... (*DT* 19-5-1865), para Buenos-Ayres ... (*DT* 27-10-1865), de Nueva York y Mahon ... (*DT* 9-8-1866), de Veracruz ... (*DT* 19-1-1867), de Barcelo-

na ... (*Tarr* 31-5-1870), para Buenos Ayres ... (*Tarr* 10-6-1870), POLLACRA GOLETA: de Almeria … (*DT* 6-1-1885), para Torrevieja … (*Op* 12-5-1885), de Aguilas ... (*Merc* 22-8-1888), de Blanes ... (*DT* 15-5-1888), para Cartagena ... (*DT* 16-5-1888), de Vinaroz ... (*Merc* 14-12-1888).

FRANCISQUITA LLAGUT: de Alicante ... (*DT* 25-9-1877).

FRANCO BERGANTÍ ITALIÀ: de Constantinopla y Genova ... (*DT* 22-7-1882), de Constantinopla ... (*DT* 15-8-1884), de Mesina ... (*DT* 4-12-1888), para Sina ... (*DT* 23-12-1888), para Lima ... (*Op* 23-12-1888), para Cagliari ... (*Pr* 23-1-1891), de Genova … (*DT* 18-11-1892), BERGANTÍ GOLETA ITALIÀ: para Santa Margarita … (*DT* 11-12-1892), POLLACRA ITALIANA: de Barcelona ... (*DT* 11-12-1868), para Genova ... (*DT* 23-12-1868), de Niza ... (*DT* 13-2-1877), para Rio de la Plata ... (*DT* 4-3-1877), VAPOR NORUEC: para Barcelona ... (*Op* 20-10-1894), de Gibraltar ... (*Op* 18-10-1894).

FRANÇOIS, le / Ø CORBETA FRANCESA: para Marsella ... (*DT* 25-4-1861), GOLETA FRANCESA: de Anvers y Sanlomaló ... (*DT* 17-4-1861), POLLACRA FRANCESA: de Alicante y Villajoyosa ... (*DMAN* 20-4-1857), para Marsella ... (*DMAN* 21-4-1857), POLLACRA GOLETA FRANCESA: de Marsella … (*DT* 28-11-1879).

FRANÇOIS ET MARIE VAPOR FRANCÈS: de Port-vendres ... (*DT* 30-9-1883), de Port-vendres ... (*DT* 3-2-1884).

FRANÇOIS MARIE Vegeu: *François et Marie*

FRANÇOIS II CORBETA FRANCESA: de Cardiff … (*Tarr* 8-9-1871).

FRANCOLÍ FALUTX: de Gandia … (*Pr* 4-6-1889), LLAGUT: de Barcelona ... (*Op* 4-9-1882), de Barcelona ... (*DT* 11-8-1883), para Gandia ... (*DT* 13-5-1883), de Valencia ... (*DT* 15-7-1883), de Barcelona ... (*DT* 24-6-1884), de Barcelona … (*DT* 11-7-1885), para Gandia … (*DT* 30-5-1885), para Rosas … (*Op* 2-7-1889), POLLACRA GOLETA: de Lanzarote y Puerto de Cabras ... (*DT* 19-12-1864), para Barcelona ... (*DT* 13-5-1865), Palma de Mallorca ... (*DT* 6-1-1865), de Puerto de Cabras ... (*DT* 12-5-1865), para Palma de Mallorca ... (*DT* 15-9-1875), de Puerto de Cabras y Arrecife de Lanzarote ... (*DT* 7-9-1875), QUETX: para Cádiz ... (*DMAN* 6-5-1859), de Alicante y Villajoyosa ... (*DT* 17-2-1861), para Santander ... (*DT* 27-3-1861), de Palma de Mallorca ... (*DT* 1-4-1866), para Santa Cruz de Tenerife ... (*DT* 5-4-1866), de Marsella ... (*DT* 6-4-1868), VAPOR: de Barcelona ... (*DT* 1-4-1866), para Liverpool ... (*DT* 1-4-1866), de Liverpool y Barcelona ... (*DT* 9-2-1867), de Liverpool y Barcelona ... (*DT* 20-1-1868), de Valencia ... (*DT* 22-3-1868), de Barcelona ... (*DT* 12-4-1869), de Liverpool y Valencia ... (*DT* 27-3-1869), para Marsella ... (*DT* 28-3-1869), de Barcelona ... (*DT* 23-1-1870), para Liverpool ... (*DT* 24-1-1870), de Londres ... (*BOT* 10-12-1870), para Valencia ... (*BOT* 13-12-1870), para Cette … (*BOT* 17-6-1871), de Liverpool … (*BOT* 17-6-1871), de Barcelona ... (*Tarr* 28-1-1872), para Liverpool ... (*Tarr* 28-1-1872), de Barcelona ... (*DT* 12-3-1873), para Liverpool y escalas ... (*DT* 13-3-1873), de Liverpool ... (*DT* 28-3-1875), de Marsella ... (*DT* 20-6-1875), para Santander ... (*DT* 20-6-1875), de Barcelona ... (*DT* 3-5-1876), de Liverpool ... (*DT* 14-3-1876), de Civitavecchia ... (*DT* 24-6-1877), de Liverpool ... (*DT* 18-3-1877), de Barcelona …

(*Op* 5-10-1879), de Barcelona ... (*Op* 7-4-1882), de Gandia ... (*Op* 20-5-1882), de Palamos ... (*DT* 12-8-1882), para Rosas ... (*DT* 25-7-1882), de Valencia ... (*DT* 16-7-1882), de Barcelona … (*DT* 10-11-1885), de Cartagena ... (*PT* 8-6-1887), de Barcelona … (*Pr* 8-6-1889), para Valencia ... (*Op* 28-12-1894), de Barcelona ... (*Op* 24-2-1895), para Valencia ... (*Op* 24-2-1895), de Barcelona ... (*Op* 24-3-1897), de Barcelona ... (*Op* 7-7-1899), de Liverpool ... (*Op* 15-3-1899), para Barcelona ... (*DT* 22-1-1880), de Liverpool … (*Op* 4-5-1900), VAPOR FRANCÈS: de Seyne y Marsella ... (*Tarr* 10-7-1870), VAPOR GÀNGUIL: para Seyne ... (*Tarr* 15-8-1870), de Seyne de Tolon ... (*Tarr* 4-9-1870), para Barcelona … (*BOT* 21-6-1871), para Barcelona conduciendo a remolque la Draga ... (*DT* 30-7-1876), de Barcelona ... (*DT* 3-8-1882), de Barcelona ... (*DT* 28-5-1884), para Barcelona ... (*PT* 30-3-1887), de Barcelona ... (*Merc* 28-6-1888), de Barcelona ... (*DT* 11-8-1891).

FRANCOLIN Vegeu: *Francolí*

FRANEÍS BERGANTÍ FRANCÈS: para Sant Malo... (*DT* 6-12-1873).

FRANKLIN BERGANTÍ GOLETA NAPOLITÀ: para Castellamare (*DMAN* 11-9-1857), de Nueva York ... (*DMAN* 26-8-1857).

FRANNY BALANDRA: para Denia ... (*DT* 5-9-1874).

FRANS BERGANTÍ GOLETA DANÈS: para Hamburgo... (*DT* 4-5-1873), de Newcastle ... (*DT* 2-4-1873), CORBETA DANESA: para Malaga ... (*Op* 8-1-1895), GOLETA PRUSSIANA: de Liorna ... (*DT* 24-3-1866), para Rio Janeiro ... (*DT* 12-4-1866), VAPOR ALEMANY: de Cartagena … (*PL* 15-3-1892), VAPOR SUEC: de Motril ... (*PL* 18-10-1891), para Valencia ... (*DT* 21-10-1891), para Denia ... (*Op* 9-10-1894), para Valencia ... (*Op* 18-11-1894).

FRANTZ Vegeu: *Frans*

FRANZ Vegeu: *Frans*

FRANZ SCHULER CORBETA DANESA: para Malaga y Guayaquil ... (*DT* 8-1-1895).

FRANZISKA VAPOR ALEMANY: de Hamburgo ... (*Op* 6-1-1884).

FRASQUITA, la / Ø CORBETA: para Buenos Aires ... (*DT* 3-8-1873), FRAGATA MAONESA: de Mahon... (*DT* 7-6-1810), POLLACRA: de Calella ... (*DMAN* 9-12-1857), de Palma ... (*DT* 20-7-1873), POLLACRA GOLETA: de Garrucha ... (*DT* 26-4-1864), de Málaga, Almeria é Ibiza ... (*DT* 27-1-1864), para Sevilla ... (*DT* 8-2-1864), para Cette ... (*DT* 31-1-1865), de Málaga y Garrucha ... (*DT* 27-1-1865), de Almeria ... (*DT* 14-2-1866), para Barcelona ... (*DT* 16-2-1866), de Iviza ... (*DT* 7-8-1866), para Marsella ... (*DT* 13-9-1866), de Palma de Mallorca ... (*DT* 22-5-1867), para Santander ... (*DT* 1-6-1867), para Buenos Ayres … (*Tarr* 6-10-1871), XABEC: de Marsella ... (*DMAN* 4-9-1856), para San Carlos de los Alfaques ... (*DMAN* 4-9-1856).

FRASQUITO BERGANTÍ GOLETA: de Barcelona ... (*DT* 20-6-1873), para Buenos-Aires ... (*DT* 6-7-1873).

FRATELLI M. És el 4 Fratelli. BERGANTÍ GOLETA ITALIÀ: para Liorna … (*Pr* 13-8-1889).

FRATELLI MANZONI BERGANTÍ GOLETA ITALIÀ: de Catania ... (*DT* 4-3-1899).

FRATELLI ARDISSON TARTANA ITALIANA: de Port de Bouc ... (*Op* 22-2-1883).

FRATELLI MIMBELLI FRAGATA RUSSA: de Marianopoli, Constantinopla y Barcelona ... (*DT* 2-9-1868), de Marianopali, Constantinopla y Cagliari ... (*DT* 8-1-1870), de Odesa y Constantinopla ... (*Tarr* 4-5-1872), para Malta ... (*DT* 6-5-1877), de Marianopoli y Marsella ... (*DT* 6-4-1877).

FRATELLI MUNZONE Vegeu: *Fratelli Manzoni*

FRATERNIDAD POLLACRA: de Marin y Alicante ... (*DMAN* 3-11-1857), para Barcelona ... (*DT* 2-11-1862), de Noya y Santa Pola ... (*DT* 28-10-1862), de Noya, Muros y Alicante ... (*DT* 4-10-1863), de Marín, Málaga, Aguilas y Vinaroz ... (*DT* 30-3-1865), de Noya ... (*DT* 10-10-1865), para Muros ... (*DT* 7-4-1865).

FREAK GOLETA ANGLESA: para Denia ... (*DT* 17-9-1866), de Newcastle y Mahon ... (*DT* 1-9-1866).

FREDENSBORG CORBETA DANESA: de Marsella … (*Op* 2-10-1879), de Marsella ... (*DT* 14-2-1882).

FRÉDÉRIC EUGÉNIE BERGANTÍ FRANCÈS: para Buenos-Ayres ... (*DT* 19-6-1862), de Cette ... (*DT* 4-6-1862).

FREDERIK CARL CORBETA DE GUERRA ALEMANYA: de Barcelona ... (*DT* 20-7-1873), VAPOR DE GUERRA ALEMANY: para la Mar... (*DT* 22-7-1873).

FREDNES CORBETA NORUEC: para Santo Thomas … (*DT* 6-12-1879).

FRED THOMSON BERGANTÍ ANGLÈS: de Marsala ... (*DT* 20-4-1875), para Montreal ... (*DT* 29-4-1875), para Rio de la Plata ... (*DT* 5-12-1880).

FREE LANCE Vegeu: *Freelance*

FREELANCE VAPOR ANGLÈS de Barcelona ... (*DT* 12-1-1893), de Tunez ... (*Op* 20-12-1895).

FREIDRICH WILHELM BERGANTÍ GOLETA DE TRES PALS ALEMANY: de Cette ... para Baltimore ... (*Tarr* 21-5-1872), de Cardiff ... (*DT* 20-3-1877), para Stettin ... (*DT* 13-4-1877).

FREJ BERGANTÍ NORUEC: para Cadiz ... (*DT* 8-5-1861), de Cristiansund ... (*DT* 22-4-1861), de Cristiansund y Gibraltar ... (*DT* 26-8-1863), para Torrevieja ... (*DT* 13-9-1863), de Christiansund, de Almeria y Barcelona … (*Tarr* 4-11-1871), para Setubal … (*Tarr* 12-11-1871), de Christiansund ... (*DT* 21-4-1874), para Barcelona ... (*DT* 25-4-1874), BERGANTÍ GOLETA SUEC: de Marsella ... (*DT* 23-1-1894), CORBETA NORUEGA: de Abo y Arendal … (*DT* 22-11-1878), para Trapani … (*DT* 13-12-1878), VAPOR NORUEC: para San Ubal ... (*DT* 3-8-1873), de Alesund, Cowes, Gibraltar y Barcelona ... (*DT* 16-6-1874), para Setubal ... (*DT* 20-6-1874), de Cristiansund, Plymouth, Málaga y Barcelona ... (*DT* 8-7-1875), para Valencia ... (*DT* 9-7-1875), para Malaga … (*DT* 27-10-1878), de Oporto, Gibraltar y Barcelona … (*DT* 31-5-1879), para Almeria ... (*DT* 1-11-1881), de Bergen ... (*DT* 16-6-1881), para Cadiz ... (*DT* 18-6-1881), para Genova ... (*DT* 8-9-1882), para Valencia ... (*Op* 28-1-1882), para Burriana ... (*DT* 28-4-1883), de Barcelona ... (*Op* 12-9-1884).

FREJA BERGANTÍ GOLETA RUS: para Torrevieja ... (*DT* 10-2-1884), VAPOR SUEC: de Valencia ... (*Op* 18-3-1890) -en tots els diaris del mateix dia el capità és el mateix, el tonatge també, però el nom varia, sobretot en el *DT* més allunyat del que donem com entrada; recollim *Frega*, *Freja* y *Josefa*.

FREMGANG CORBETA NORUEGA: de Copenhague ... (*Op* 23-10-1880), para Haití ... (*DT* 13-11-1880).

FREMONA VAPOR ANGLÈS: de Genova ... (*Op* 5-10-1895).

FRERE LLAGUT: de la Nouvelle ... (*DT* 6-7-1880).

FREUNDSCHAFT BERGANTÍ ALEMANY: de Newport ... (*Tarr* 22-3-1872), para Pernambuco ... (*Tarr* 21-4-1872), BERGANTÍ GOLETA ALEMANY: para Benicarló … (*DT* 16-2-1879).

FREY Vegeu: *Frej*

FREYA CORBETA NORUEGA: de Bjorneborg y Mahon ... (*DT* 29-1-1867), para Gibraltar ... (*DT* 19-2-1867), de Newcastle ... (*Tarr* 4-11-1870), para Trapani ... (*BOT* 7-12-1870), GALEAS DANÈS: para Londres ... (*DT* 12-12-1869).

FREYJA Vegeu: *Freja*

FRID GOLETA NORUEGA: para Cadiz ... (*DT* 15-12-1876), de Christiansund y Barcelona ... (*DT* 7-12-1876).

FRIDA BERGANTÍ SUEC: de Newport … (*Op* 30-1-1878).

FRIDLEIK GALEAS NORUEC: para Barcelona ... (*DT* 28-7-1875), de Christiansund ... (*DT* 22-7-1875).

FRIDTHJOF Vegeu: *Fridtjof*

FRIDTJOF BERGANTÍ NORUEC: para Barcelona … (*Tarr* 3-3-1871), de Bergen … (*BOT* 24-2-1871), de Cristiansund y Valencia ... (*Tarr* 16-1-1872), para Trapani ... (*Tarr* 27-1-1872), VAPOR NORUEC: para Barcelona ... (*DT* 24-1-1882), para Valencia … (*DT* 28-8-1885), de Port-vendres ... (*Op* 6-11-1897), para Burriana … (*DC* 18-2-1900), para Cardiff … (*Op* 13-2-1900).

FRIEDRICH GOLETA PRUSSIANA: para Londres ... (*DT* 20-4-1866), de Swansea ... (*DT* 8-3-1866).

FRIEDRICH KARL Vegeu: *Frederik Carl*

FRIEDRICH VON HOMEYER BERGANTÍ ALEMANY: de Marsella ... (*DT* 13-6-1869).

FRIGG VAPOR NORUEC: para Barcelona … (*Op* 14-12-1886) -duu el mateix capità que el vapor noruec *Tryg*-, para Barcelona ... (*PT* 6-3-1887).

FRIGGA GOLETA NORUEGA: de Cardiff ... (*DT* 8-2-1870), para Torrevieja ... (*Tarr* 25-2-1870).

FRINI -φρυνη- BERGANTÍ GREC: de Berdianska … (*Pr i DT* 28-6-1889), para Taganrog … (*Pr* 16-7-1889), de Messina ... (*Pr* 11-2-1891).

FRITJOF Vegeu: *Fridtjof*

FRITON BERGANTÍ DINAMARQUÈS: de Dromtein ... (*DT* 23-10-1827).

FROLIC GOLETA ANGLESA: para Huelva … (*Tarr* 29-4-1871), de Newport … (*Tarr* 15-4-1871).

FRONIA COUPPA -φρονια κουππα BERGANTÍ: para Taganrog …(*PT* 13-1-1889), BERGANTÍ GREC: de Constantinopla y Marsella … (*DT* 3-10-1878), para Berdianska ... (*DT* 19-3-1880), de Marsella ... (*DT* 25-2-1880), de Constantinopla … (*DT* 13-6-1885), para Taganrok … (*DT* 7-7-1885), de Constantinopla … (*Op* 13-7-1886), para Taganrog … (*Op* 3-8-1886), para Barcelona ... (*Merc* 11-6-1888), de Yeisk y Constantinopla ... (*Merc* 10-6-1888).

FRUNDSBERS CORBETA DE VAPOR DE GUERRA: para Barcelona ... (*DT* 19-5-1874), de Valencia ... (*DT* 16-5-1874).

FRUTERA VAPOR ANGLÈS: para Londres ... (*DT* 3-4-1884), de Barcelona ... (*PT* 19-2-1887), de Barcelona ... (*Merc* 2-10-1888), de Liverpool ... (*PT* 25-1-1888), de Barcelona … (*DT* 24-12-1889), de Car-

tagena ... (*Pr* 19-10-1890), de Barcelona ... (*Merc* 9-5-1891), para Castellon ... (*Merc* 9-5-1891), de Javea ... (*DT* 22-10-1891), para Valencia ... (*DT* 22-10-1891), de Barcelona … (*PL* 1-6-1892), de Barcelona ... (*DT* 7-7-1893), de Gibraltar ... (*DT* 12-9-1893), para Liverpool ... (*DT* 7-7-1893), para Valencia ... (*DT* 8-8-1893), de Barcelona … (*DT* 24-2-1894), de Mancheta ... (*Op* 18-10-1894), para Valencia ... (*Op* 20-10-1894), de Alicante ... (*Op* 5-10-1895), de Barcelona ... (*Op* 6-2-1895), para Valencia ... (*Op* 6-2-1895), para Malaga ... (*Op* 10-7-1896), de Barcelona ... (*Op* 26-2-1897), para Valencia ... (*Op* 3-3-1897), de Bristol … (*DC* 4-3-1900), de Cardiff … (*Op* 6-11-1900), de Selth … (*DC* 27-2-1900).

FULMINE VAPOR ITALIÀ: para Marsella ... (*DT* 28-4-1864), de Terracina ... (*DT* 18-4-1864).

FULTON VAPOR NORUEC: de Port Vendres … (*DT* 3-11-1892).

FURNESE LASS GOLETA ANGLESA: de Newport ... (*DT* 14-6-1863), para Pomaron ... (*DT* 20-6-1863).

FYEN VAPOR DANÈS: de Barcelona ... (*DT* 17-2-1880), de Messina ... (*Op* 19-11-1880).

G. BATTISTA POLLACRA ITALIANA: de Terranova ... (*Pr* 13-12-1890).

G. C. GIEBERT BERGANTÍ GOLETA BELGA: de Barcelona … (*Op* 10-3-1885), para Rio de la Plata … (*Op* 21-3-1885), GOLETA DE TRES PALS BELGA: de Barcelona ... (*DT* 29-4-1882), para Rio de la Plata ... (*Op* 20-5-1882).

G. C. GISBERT Vegeu: *G. C. Giebert*

G. E. WOOD VAPOR ANGLÈS: para Valencia … (*Op* 20-5-1886), de Niza ... (*DT* 28-9-1893).

G. F. PENISTON BERGANTÍ GOLETA ANGLÈS: de Genova ... (*Tarr* 15-8-1870).

G. G. M. BERGANTÍ FRANCÈS: de Cardiff ... (*DT* 26-1-1876).

G. L. WATERS CORBETA ANGLESA: de Cardiff ... (*DT* 17-3-1870), para Huelva ... (*Tarr* 2-4-1870), de Newport … (*Tarr* 19-5-1871), para Palma de Mallorca … (*Tarr* 23-5-1871).

G. SCHIAFFINO BATEU FRANCÈS: para Argel ... (*Op* 13-4-1876), de Portwendres ... (*DT* 8-4-1876), para Ibiza … (*DT* 20-7-1879), de Palma de Mallorca ... (*DT* 31-12-1880), para Ciudadela ... (*DT* 15-1-1881), para Ciudadela ... (*DT* 9-5-1882).

G. WALKER BERGANTÍ GOLETA ANGLÈS: de Cardiff y Villanueva ... (*DT* 24-4-1865).

GABALVA VAPOR ANGLÈS: para Benisaf … (*Op* 24-1-1886).

GABRIEL BERGANTÍ GOLETA: para Santa Cruz de Tenerife ... (*DMAN* 10-1-1857), de Arrecife ... (*DMAN* 7-8-1859), para Palma de Mallorca ... (*DMAN* 13-8-1859), de Cadiz ... (*DT* 18-6-1861), para Palma de Mallorca ... (*DT* 2-7-1861), para Santa Cruz de Tenerife ... (*DT* 12-7-1862), de Arrecife ... (*DT* 18-4-1863), para Rosas ... (*DT* 21-4-1863), para Sevilla ... (*DT* 12-8-1863), de Puerto de Cabras en Canarias y Alicante ... (*DT* 14-8-1865), de Palma de Mallorca ... (*DT* 17-12-1867), de Almeria ... (*DT* 1-2-1868), para Marsella ... (*DT* 2-2-1868), de Palma de Mallorca ... (*DT* 5-2-1869), PAILEBOT: de Barcelona ... (*DT* 31-3-1877), para Torrevieja ... (*DT* 5-4-1877), para Valencia ... (*DT* 8-9-1877), de Cette … (*DT* 3-1-1878), para Valencia … (*DT* 10-1-1878).

GABRIELA LLAGUT: para Barcelona ... (*DT* 26-9-1863), de Cartagena, Almeria y Adra ... (*DT* 17-5-

1863), de Motril ... (*DT* 23-9-1863), para Barcelona ... (*DT* 9-2-1864), de Málaga, Adra, Almeria y Cartagena ... (*DT* 8-2-1864), de Motril ... (*DT* 25-4-1864), POLLACRA GOLETA: para Cadaques ... (*PT* 26-6-1887), para Cambrils ... (*PT* 25-9-1887), para Cadaques ... (*PT* 10-3-1888), de Civitavecchia ... (*PT* 1-3-1888).

GABRIELE CORBETA ITALIANA: de Nueva-York ... (*DT* 24-8-1864), para Palermo ... (*DT* 30-8-1864), PAILEBOT DE TRES PALS ITALIÀ: de Terracina ... (*DT* 16-5-1884), POLLACRA ITALIANA: para Buenos Aires ... (*DT* 1-4-1866), de Genova ... (*DT* 14-3-1866), para Cartagena ... (*Tarr* 16-5-1872), de Vietri, Procida y Gaeta ... (*Tarr* 30-4-1872).

GABRIELLA BERGANTÍ ITALIÀ: de Catania ... (*PT* 27-3-1888), POLLACRA GOLETA FRANCESA: para Cartagena ... (*DT* 18-1-1869), de Marsella ... (*DT* 3-1-1869), para Garrucha ... (*DT* 18-1-1869).

GABRIELLE Vegeu: *Gabriella*

GABRIELLO Vegeu: *Gabriele*

GACELA, la BALANDRA EIVISSENCA: de Cartagena ... (*DT* 29-6-1809), BOMBARDA: para Iviza ... (*DT* 11-7-1809).

GACINA HELLEGONDA GALEAS HOLANDESA: para Londres ... (*DT* 16-5-1862), de Swansea ... (*DT* 1-5-1862).

GADITANA LLAGUT: para Liverpool ... (*DT* 5-8-1862), PAILEBOT: para Sevilla ... (*DT* 2-9-1862), VAPOR: de Barcelona ... (*DT* 3-8-1862), para Liverpool ... (*DT* 21-10-1862), para Alicante ... (*DT* 9-12-1862), de Barcelona ... (*DT* 14-2-1863), para Liverpool ... (*DT* 15-2-1863), de Santander y Vigo ... (*DT* 1-4-1863), de Alicante ... (*DT* 15-8-1864), de Barcelona ... (*DT* 22-8-1864), de Liverpool y Barcelona ... (*DT* 17-1-1864), VAPOR: de Alicante ... (*DT* 23-10-1865), para Barcelona ... (*DT* 12-1-1865), de Marsella ... (*DT* 20-7-1865), de Liverpool y Valencia ... (*DT* 12-1-1865), de Barcelona ... (*DT* 25-2-1866), para Liverpool ... (*DT* 25-2-1866), de Valencia ... (*DT* 30-12-1866), de Barcelona ... (*DT* 11-1-1867), para Liverpool ... (*DT* 12-1-1867).

GADITANO PAILEBOT: para Barcelona ... (*DMAN* 11-12-1857), de Sevilla y Aguilas ... (*DMAN* 11-12-1857), de Barcelona ... (*DMAN* 2-5-1859), para Sevilla ... (*DMAN* 3-5-1859), de Barcelona ... (*DT* 4-6-1861), para Cadiz y Sevilla ... (*DT* 4-6-1861), de Barcelona ... (*DT* 18-8-1862), de Barcelona ... (*DT* 23-3-1863), para Sevilla ... (*DT* 29-3-1863), de Barcelona ... (*DT* 24-7-1864), para Cádiz ... (*DT* 28-7-1864 i 25-9-1864), para Rosas ... (*DT* 14-5-1865), de Sevilla ... (*DT* 11-5-1865), de Alicante ... (*DT* 1-1-1867), para Barcelona ... (*DT* 15-10-1867), de Valencia ... (*DT* 11-10-1867), VAPOR DE GUERRA: de Cartagena … (*DT* 19-1-1879), para Valencia … (*DT* 25-1-1879), de Cartagena ... (*DT* 7-8-1880), de Cartagena ... (*DT* 10-7-1881).

GAETANINO POLLACRA GOLETA ITALIANA: para Malta ... (*DT* 11-11-1863), para Marsella ... (*DT* 29-11-1863), de Vietri, Niza, Port-Vendres y Barcelona ... (*DT* 21-10-1863).

GAINFORD VAPOR ANGLÈS: para Sheabre ... (*DT* 18-7-1882).

GALA BERGANTÍ GOLETA: de Christiansund y Barcelona ... (*DT* 3-8-1869), de Muros ... para Napoles ... (*DT* 27-10-1869), para Coruña ... (*DT* 26-1-1870), de Cristiansund y Barcelona ... (*Tarr* 26-7-1870), de Licata ... (*DT* 5-1-1870), de Cristiansud y Barcelona ... (*DT* 31-7-1873), para Muros ... (*DT* 3-8-1873), de

Muros y Alicante ... (*DT* 24-2-1875), para Santander ... (*DT* 13-3-1875), para Barcelona ... (*DT* 18-3-1876), de Muros ... (*DT* 14-3-1876), para Barcelona … (*Op* 31-1-1878), de Barcelona ... (*DT* 17-1-1882), para Muros ... (*DT* 12-4-1881), de Barcelona ... (*DT* 16-2-1883), de Barcelona ... (*Op* 25-9-1884), de Barcelona … (*Op* 18-8-1886).

GALATZ VAPOR ANGLÈS: de Cardiff ... (*DT* 10-7-1877), para Huelva ... (*DT* 15-7-1877), para Marsella ... (*DT* 10-6-1884).

GALEED BALANDRA ANGLESA: para Londres ... (*DT* 10-5-1864), de Villanueva ... (*DT* 3-5-1864).

GALEJON YACHT FRANCÈS: de Barcelona ... (*Op* 20-7-1899).

GALENA CORBETA NORD-AMERICANA: para Barcelona ... (*DT* 17-8-1881), de Valencia ... (*DT* 14-8-1881).

GALEOPSIS POLLACRA FRANCESA: de Marsella ... (*DMAN* 11-4-1857), para Valencia ... (*DMAN* 13-4-1857).

GALGO LLAGUT: de Barcelona ... (*DMAN* 1-1-1857), para Cartagena ... (*DMAN* 10-1-1857), de Sevilla ... Aguilas y Denia ... (*DMAN* 3-5-1857), de Barcelona .. (*DMAN* 25-2-1859), de Sevilla ... (*DMAN* 2-2-1859), PAILEBOT: de Mahon ... (*DT* 11-12-1865), de Alcudia ... (*DT* 25-11-1879).

GALIANO VAPOR: de Barcelona ... (*DT* 20-5-1863), de Cartagena … (*Tarr* 19-8-1871).

GALILEO BERGANTÍ: para Santander … (*DT* 21-4-1885), BERGANTÍ ITALIÀ: para Cartagena ... (*DT* 21-11-1876), de Civitavecchia y Portoferrajo ... (*DT* 3-5-1876), para Malta ... (*DT* 16-5-1876), de Vendrell ... (*DT* 10-11-1876), BERGANTÍ GOLETA ITALIÀ: para Niza ... (*Op* 7-12-1882), para Malta ... (*DT* 30-1-1883), de Niza ... (*DT* 25-1-1883).

GALLIA VAPOR FRANCÈS: de Marsella y Cette ... (*DT* 18-12-1877), de Marsella … (*DT* 5-2-1878), para Valencia … (*DT* 5-2-1878).

GALLITO VAPOR: de Alicante ... (*DT* 27-10-1869), de Marsella y Barcelona ... (*DT* 11-1-1869), de Alicante y Villajoyosa ... (*Tarr* 11-5-1870), para Barcelona ... (*Tarr* 11-5-1870).

GALLO, el LLAGUT: de Barcelona ... (*DT* 26-9-1864), para Tortosa ... (*DT* 27-9-1864), de Barcelona ... (*DT* 16-6-1874), VAPOR: para Gibraltar ... (*Op* 7-8-1896), de Alicante ... (*Op* 9-11-1897), para Barcelona ... (*Op* 9-11-1897), para Alicante ... (*Op* 10-11-1898), para Palma de Mallorca ... (*Op* 23-8-1898), de Alicante ... (*Op* 5-2-1899), para Valencia ... (*Op* 7-2-1899).

GALLO DE ORO PAILEBOT: de Argel ... (*DT* 19-5-1865), para Mahon ... (*DT* 21-5-1865), de Palma de Mallorca ... (*DT* 30-12-1873), de Cette ... (*DT* 26-2-1874), para Niza ... (*DT* 1-1-1874), POLLACRA GOLETA: para Alicante ... (*DT* 21-5-1880), de Marsella ... (*DT* 18-5-1880), de Alicante ... (*DT* 8-1-1882).

GALOFRÉ CORBETA: de Barcelona … (*DT* 28-5-1878), de Barcelona ... (*Op* 6-6-1881), para Rio de la Plata ... (*DT* 18-6-1881).

GAMBETTA -γαμβεττα- BERGANTÍ GREC: para Barcelona ... (*DT* 16-2-1883), de Taganrok ... (*DT* 6-2-1883), VAPOR NORUEC: de Valencia … (*DT* 1-1-1885), para Genova ... (*PT* 9-10-1887), de Alesund … (*PT* 28-2-1889), para Barcelona … (*PT* 2-3-1889), para Barcelona ... (*Merc* 17-12-1890), para Barcelona ... (*Op* 17-7-1896).

GANGER ROLF VAPOR NORUEC: para Constantinopla ... (*Pr* 15-5-1890), para Kertch ... (*Pr* 14-10-1890), de Marianopoli ... (*Pr* 8-10-1890).

GANGES VAPOR ANGLÈS: de Genova ... (*Op* 22-4-1898).

GARCIA DE VINUESA VAPOR: para Barcelona ... (*Op* 7-6-1894), de Valencia ... (*Op* 22-11-1894), de Valencia ... (*Op* 7-2-1895), para Barcelona y Marsella ... (*Op* 7-2-1895), de Sevilla ... (*Op* 4-11-1897), para Marsella ... (*Op* 4-11-1897).

GÅRD VAPOR NORUEC: de Cette ... (*DT* 29-9-1891).

GARDAR PAILEBOT DANÈS: para Koeningsberg ... (*DT* 2-4-1873), de Svansea ... (*DT* 5-3-1873).

GARIBALDI BATEU FRANCÈS: para Argel … (*Op* 5-2-1885), BERGANTÍ INGLËS: de Newport y Lisboa ... (*DT* 14-6-1863), LLAGUT: de Valencia y Alfaques ... (*DT* 12-10-1864), de Benicarló ... (*DT* 6-10-1865), para la Escala ... (*DT* 5-4-1865), de Valencia y Burriana ... (*DT* 5-4-1865), de Alicante y Valencia ... (*DT* 19-6-1866), de Barcelona ... (*DT* 9-11-1867), de Barcelona ... (*DT* 12-5-1868), para Aguilas ... (*DT* 10-3-1869), de Valencia ... (*DT* 6-12-1869).

GARLAND YACHT D'ESBARJO ANGLÈS: de Barcelona ... (*DT* 10-7-1877), para Valencia ... (*DT* 10-7-1877).

GARRY VAPOR ANGLÈS: de Palomares … (*PL* 20-4-1892), de Port Bou … (*DT* 9-10-1892), de Barcelona ... (*DT* 2-2-1893).

GARTHDEE VAPOR ANGLÈS: de Valencia ... (*Op* 28-12-1895), de Villanueva y Geltru ... (*Op* 5-4-1896), para Valencia ... (*Op* 18-11-1897).

GARUFALIA -γαρουφαλια- CORBETA GREGA: de Messina ... (*DT* 21-8-1891).

GASCON BATEU FRANCÈS: de Gandia ... (*DT* 29-4-1866).

GASPAR LLAGUT: de Cartagena ... (*DMAN* 4-7-1857), para Mataró ... (*DMAN* 5-7-1857), de Cartagena ... (*DT* 5-11-1864), de Barcelona ... (*BOT* 31-12-1870), de Calpe ... (*DT* 20-1-1870), de Cartagena ... (*Tarr* 3-8-1870), de Alicante ... (*DT* 14-2-1874).

GASPAR ET JOSEPH Vegeu: *Gaspard et Joseph*

GASPARD ET JOSEPH BERGANTÍ GOLETA FRANCÈS: de Barcelona ... (*DT* 21-1-1868).

GASTON VAPOR DE GUERRA FRANCÈS: de Palma de Mallorca ... (*DT* 15-1-1864).

GASTON ET LINA BERGANTÍ GOLETA FRANCÈS: de Cardiff... (*DT* 19-10-1873), para Villanueva ... (*DT* 19-10-1873).

GATHORNE VAPOR ANGLÈS: de Cartagena ... (*Op* 20-10-1888), de Valencia ... (*Merc* 20-10-1888), para Blughazi … (*Pr* 28-8-1889), para Benghazi … (*DT* 28-8-1889), de Cartagena … (*Op* 20-10-1889), para Huelva ... (*Op* 1-6-1894).

GATTORNO CORBETA ITALIANA: para Constantinopla ... (*DT* 22-12-1874), de Marianopoli y Cagliari ... (*DT* 7-11-1874).

GAULOIS BATEU FRANCÈS: de Valencia ... para Marsella... (*DT* 28-4-1869), de Agde ... (*DT* 15-11-1873), de Agde ... (*DT* 26-2-1874), para Alicante ... (*DT* 9-7-1875), de Marsella ... (*DT* 7-7-1875), POLLACRA FRANCESA: de Cette ... (*DMAN* 16-4-1857), para Garrucha ... (*DMAN* 21-4-1857).

GAUSS VAPOR ALEMANY: para Alicante … (*DT* 25-8-1885), de Bremen … (*DT* 21-8-1885).

GAVINA LLAGUT: para Barcelona ... (*DT* 27-6-1861).

GAZELLE BERGANTÍ ALEMANY: de Marsella ... (*DT* 7-10-1880).

GAZELLE MESHOD BERGANTÍ GOLETA ANGLÈS: para Gibraltar ... (*DT* 8-9-1868), para Gibraltar … (*Tarr* 5-11-1871), de Marsella … (*Tarr* 22-10-1871).

GÉDÉON COUDERT VAPOR FRANCÈS: para Nantes ... (*DT* 2-4-1893).

GEERTRUIDA GOLETA HOLANDESA: de Cette ... (*DT* 16-6-1874), para Liverpool ... (*DT* 10-7-1874).

GEFION GOLETA DANESA: de Barcelona ... (*Tarr* 8-5-1870), para Copenhague ... (*Tarr* 13-5-1870), de Cardiff y Falmoth... (*DT* 8-3-1873).

GEGEN LLAGUT: de Cullera y Salou ... (*DT* 21-4-1864), de Cullera y Valencia ... (*DT* 30-4-1865), de Cullera ... (*DT* 12-3-1866), de Cullera ... (*DT* 4-5-1866), para Mataró ... (*DT* 4-5-1866).

GELA Vegeu: *Jela*

GELERT VAPOR ANGLÈS: de Garrucha ... (*Op* 9-2-1895), para Valencia ... (*Op* 9-2-1895).

GELTRÚ LLAGUT: de Villanueva ... (*DT* 17-3-1861), de Villanueva ... (*DT* 19-7-1862), de Villanueva ... (*DT* 7-1-1864).

GEMMA BERGANTÍ ALEMANY: de Marsella ... (*DT* 13-4-1884), BERGANTÍ ITALIÀ: para Liorna ... (*DT* 14-6-1861), para Barcelona … (*DT* 15-7-1879), POLLACRA SARDA: de Liorna ... (*DT* 5-6-1861), VAPOR ALEMANY: de Barcelona ... (*DT* 23-1-1884).

GEM OF THE SEA BERGANTÍ GOLETA ANGLÈS: para Londres ... (*DT* 9-6-1877), de Swansea ... (*DT* 17-4-1877).

GÉNÉRAL COURT VAPOR FRANCÈS: de Alicante … (*DT* 12-10-1878), de Barcelona … (*DT* 19-10-1878), de Marsella … (*DT* 6-10-1878), para Valencia … (*DT* 6-10-1878).

GENERALE GARIBALDI BERGANTÍ ITALIÀ: de Genova ... (*DT* 12-4-1866), para Buenos Aires ... (*DT* 7-5-1866), de Genova ... (*DT* 16-12-1868).

GENERAL GORDON VAPOR ANGLÈS: de Constantinopla ... (*DT* 15-5-1888).

GENERAL INFANTE GOLETA: de Rosas ... (*DT* 25-4-1861), para Ibiza ... (*DT* 20-12-1868), de Malaga ... (*DT* 14-12-1868), de Marsella ... (*DT* 2-7-1869), para Las Palmas en la Gran Canaria ... (*DT* 21-7-1869), de Ibiza ... (*Tarr* 13-10-1870), para Santa Curz de Tenerife ... (*Tarr* 27-10-1870), de Barcelona … (*Tarr* 23-4-1871), para Genova … (*Tarr* 14-12-1871), para Ibiza … (*Tarr* 28-4-1871), de Marsella … (*Tarr* 5-3-1871), de Santa Cruz de Tenerife y Valencia … (*Tarr* 20-2-1871), de Civitavecchia y la Ciotat ... (*DT* 22-5-1874), para Ibiza ... (*DT* 3-6-1874), para Marsella ... (*DT* 8-2-1874), PAILEBOT: de Almeria y Alicante ... (*DMAN* 9-8-1857), para Rosas ... (*DMAN* 9-8-1857), para Sevilla ... (*DT* 26-4-1861), de Aguilas ... (*DT* 25-9-1865), para Rosas ... (*DT* 26-9-1865), de Almeria y Aguilas ... (*DT* 8-1-1866).

GENERAL LINIERS VAPOR: de Barcelona ... (*DT* 23-3-1861), VAPOR DE GUERRA: para el Crucero ... (*DT* 26-3-1861), de San Carlos de Alfaques ... (*DT* 30-3-1861), de Mahon ... (*DT* 9-1-1866).

GENERAL PRIM GOLETA NORUEGA: de Barcelona ... (*DT* 6-12-1884).

GENERAL VON DOBËLN CORBETA RUSSA: para Londres ... (*DT* 31-12-1868), de Bjorneborg y Mahon ... (*DT* 29-11-1868).

GENERAL VON VERDER BERGANTÍ GOLETA ALEMANY: de Marsella ... (*DT* 30-10-1883).

GENERAL VON VERITER Vegeu: *General von Verder*

GÉNÉREUSE PAULINE BERGANTÍ FRANCÈS: de Ambers y Locmariaguer ... (*DT* 9-1-1864).

GÉNÉREUX POLLACRA GOLETA FRANCESA: para Alicante ... (*DT* 23-4-1869), de Marsella ... (*DT* 14-4-1869).

GENEROSA LLAGUT: para Barcelona ... (*DT* 15-1-1875), de Valencia ... (*DT* 15-1-1875), de Cullera ... (*DT* 6-5-1880), para Villanueva ... (*DT* 6-5-1880), para Barcelona … (*Op* 15-5-1886), de Cullera … (*Op* 15-5-1886), de Barcelona ... (*PT* 9-8-1887), para Valencia ... (*PT* 11-8-1887).

GENEROSO BERGANTÍ GOLETA: para Barcelona ... (*DT* 5-5-1864), de Cristiansund ... (*DT* 1-5-1864), BERGANTÍ GOLETA CATALÀ: para Buenos Aires ... (*FarF* 5-10-1844), POLLACRA GOLETA FRANCESA: de Marsella ... (*DMAN* 19-2-1857), para San Carlos de Alfaques ... (*DMAN* 8-3-1857).

GENIA BERGANTÍ GOLETA: de Cristiansund y Barcelona ... (*DT* 3-5-1862).

GENIL VAPOR: para Marsella ... (*Tarr* 25-9-1870), de Sevilla ... (*Tarr* 24-9-1870), de Alicante ... (*DT* 18-6-1874), para Barcelona ... (*DT* 18-6-1874), de Valencia ... (*DT* 19-9-1874).

GENIO, il / Ø CORBETA ITALIANA: de Genova ... (*DT* 25-8-1882), de Larnaca ... (*DT* 22-9-1882), POLLACRA GOLETA ITALIANA: de Civitavecchia, Liorna, Génova y Cadaquès ... (*DT* 10-4-1877).

GENOVA VAPOR ITALIÀ: de Genova ... (*DT* 9-9-1881), para Rio de la Plata ... (*DT* 11-9-1881).

GEORG VAPOR ALEMANY: de Cardiff … (*Op* 8-5-1900), para Valencia … (*Op* 13-5-1900).

GEORGE BERGANTÍ GOLETA RUS: de Cardiff ... (*DT* 2-3-1866), para Riga ... (*DT* 25-3-1866),.

GEORGE CASSON BERGANTÍ ANGLÈS: para Londres … (*DT* 21-1-1879).

GEORGE FISHER VAPOR ANGLÈS: de Jeski ... (*Pr* 23-10-1890), para Terranova ... (*Pr* 30-10-1890).

GEORGE MOORE VAPOR ANGLÈS: para Huelva ... (*Op* 19-5-1881).

GEORGES VAPOR FRANCÈS: para Málaga ... (*DT* 26-11-1863), de Marsella ... (*DT* 24-11-1863), de Agde … (*DT* 23-11-1879), para Cette ... (*DT* 25-1-1880), de Portvendres ... (*DT* 20-2-1880), de Portvendres ... (*DT* 28-11-1882), para Marsella ... (*Op* 3-1-1883).

GEORGIAN VAPOR ANGLÈS: de Barcelona ... (*DT* 27-2-1875), para Londres ... (*DT* 28-2-1875), para Barcelona ... (*DT* 3-5-1876), de Liverpool ... (*DT* 3-5-1876), de Barcelona ... (*DT* 9-2-1877), para Liverpool y Glasgow ... (*DT* 10-2-1877), para Londres ... (*DT* 4-10-1877), de Nápoles ... (*DT* 3-10-1877), de Barcelona … (*DT* 5-2-1878), de Cardiff y Plymoutt … (*DT* 15-11-1879), de Denia … (*DT* 23-1-1879), para Smirna … (*DT* 21-11-1879), de Barcelona ... (*Op* 21-11-1880), para Havre ... (*DT* 27-11-1880), de Amberes ... (*DT* 20-7-1881), de Barcelona ... (*DT* 22-1-1881), de Cartagena ... (*DT* 7-4-1881), para Valencia ... (*DT* 21-7-1881), de Barcelona ... (*DT* 4-3-1882), para Cagliari ... (*DT* 6-5-1882), de Bar-

celona ... (*DT* 1-1-1883), para Benicarló ... (*DT* 15-7-1883), para Smyrna ... (*DT* 7-9-1883), para Argel ... (*DT* 5-6-1884), de Cartagena ... (*DT* 5-2-1884), de Smyrna ... (*Op* 28-8-1884), de Barcelona ... (*PT* 6-3-1887), de Cartagena ... (*PT* 9-8-1887), de Hamburgo ... (*PT* 1-1-1887), de Alicante ... (*PT* 14-4-1888), de Benicarlo ... (*PT* 10-2-1888), para Denia ... (*Merc* 16-11-1888), de Amberes …(*PT* 10-1-1889), de Barcelona … (*PT* 8-3-1889), para Oran … (*Pr* 10-8-1889), de Barcelona ... (*Pr* 22-6-1890), de Carlsham ... (*Pr* 17-8-1890), para Alicante ... (*Op* 17-5-1891), de Amberes ... (*Op* 3-7-1891), para Cartagena ... (*Op* 4-7-1891), de Valencia ... (*Pr* 22-3-1891), de Barcelona … (*PL* 21-5-1892), de Newcastle … (*PL* 15-3-1892), para Rotterdam … (*PL* 22-3-1892), de Barcelona ... (*DT* 9-2-1893), de Barcelona ... (*Op* 10-6-1894), de Cardiff ... (*Op* 11-10-1894), de Newport ... (*Op* 30-11-1894), de Valencia ... (*Op* 2-12-1894), de Hamburgo y Barcelona ... (*Op* 8-2-1895), para Cartagena ... (*Op* 10-2-1895), para Valencia ... (*Op* 7-4-1895), de Barcelona ... (*Op* 3-10-1896), de Amberes ... (*Op* 5-1-1897), de Barcelona ... (*Op* 6-6-1897), de Barcelona ... (*Op* 15-1-1898), de Hamburgo ... (*Op* 31-5-1898), para Amberes ... (*Op* 4-1-1899), de Barcelona y Valencia ... (*Op* 11-5-1899), de Hamburgo ... (*Op* 4-1-1899), para Londres ... (*Op* 17-2-1899), de Valencia … (*Op* 20-11-1900), de Vinaroz … (*Op* 11-2-1900).

GEORGIANA BERGANTÍ GOLETA ANGLÈS: de Cardiff ... (*DMAN* 1-5-1859), para Garrucha ... (*DMAN* 18-5-1859), de Cardif ... (*DT* 16-4-1868), para Montreal ... (*DT* 6-5-1868), GOLETA ANGLESA: para Montreal … (*DT* 19-6-1879).

GEORGINA Vegeu: *Georgiana*

GEORGIOS I VAPOR DANÈS: de Liorna y Mesina ... (*Op* 5-9-1897).

GEORGIOS PROTOS -γεωργιος πρωτος- POLLACRA GREGA: para Sppzzie ... (*DT* 14-8-1868).

GEORG WILHELM CORBETA RUSSA: para Torrevieja ... (*DT* 7-7-1882).

GERALDINE BERGANTÍ ANGLÈS: para Hull ... (*DT* 21-12-1877), de Villanueva ... (*DT* 7-11-1877).

GERASIMOS -γερασιμος- POLLACRA GREGA: de Cagliari ... (*Op* 6-6-1894), para Lazareto sucio ... (*Op* 16-5-1894), para Taganrog ... (*Op* 24-6-1894).

GERDA BERGANTÍ SUEC: de Cardiff ... (*DT* 14-12-1875), para Liverpool ... (*DT* 10-2-1876), GOLETA NORUEGA: de Barcelona ... (*DT* 25-3-1873), para Rio de Janeiro... (*DT* 30-3-1873), para Barcelona … (*DT* 4-12-1879), de Bergen … (*DT* 4-12-1879).

GERGOVIE VAPOR FRANCÈS: de Genova ... (*Op* 22-3-1884), de Marsella … (*DT* 5-7-1885), para Rio de la Plata … (*DT* 9-7-1885), de Marsella … (*Op* 19-12-1886), de Marsella ... (*Merc* 26-7-1888), de Barcelona … (*PL* 21-7-1892).

GERHARD GOLETA ALEMANYA: de Newcastle ... (*DT* 23-1-1876), para Rotterdam ... (*DT* 13-2-1876).

GERIENA HILLEGONDA Vegeu: *Gacina Hellegonda*

GERIÓN CORBETA: para Buenos Aires ... (*DT* 28-5-1868), de Palma de Mallorca ... (*DT* 5-5-1868).

GERMANIA GOLETA ALEMANYA: para Liverpool ... (*Tarr* 1-5-1872), de Newcastle ... (*Tarr* 20-3-1872), para Leith... (*DT* 6-9-1873), de Newcastle ... (*DT* 17-8-1873), VAPOR ALEMANY: de Hamburgo ... (*DT* 27-8-1881), para Havre ... (*DT* 9-8-1882).

GERMÁNICO POLLACRA SARDA: para Cardiff ... (*DMAN* 24-3-1857), de Marsella ... (*DMAN* 7-3-1857).

GEROGUDIS -γερογουδης- POLLACRA GREGA: de Barcelona ... (*Op* 18-11-1884), para Taganrok ... (*DT* 7-12-1884).

GEROLAMO BARTOLA CORBETA ITALIANA: de Cagliari … (*PT* 3-2-1889), para Torrevieja … (*PT* 9-3-1889).

GERONA FRAGATA DE GUERRA: de Melilla ... (*Op* 6-4-1894).

GERONIMA BATEU ITALIÀ: para Cette ... (*DT* 15-4-1883), TARTANA ITALIANA: de Tolon … (*DT* 5-2-1878), para Civitavecchia ... (*DT* 8-7-1883), para Malta … (*Op* 21-3-1886).

GERONIMA BADARACCO CORBETA ITALIANA: para Génova ... (*DT* 24-4-1869), de Valencia ... (*DT* 17-4-1869).

GERONIMA GHIGLIANO. BERGANTÍ ITALIÀ: de Cardiff ... (*Tarr* 30-10-1870).

GERONIMA GHIGLINO Vegeu: *Geronima Ghigliano*

GERTRUDE BERGANTÍ ANGLÈS: de Swansea ... (*DT* 25-9-1868), para Villanueva ... (*DT* 28-9-1868).

GERTRUDE SARAUW BERGANTÍ GOLETA DANÈS: para Barcelona … (*DT* 21-11-1878).

GERTRUDIS LLAGUT: para Rosas ... (*DMAN* 6-9-1857), de Sevilla y Cartagena ... (*DMAN* 4-9-1857), de Vélez Málaga y Alicante ... (*DT* 24-12-1864), de Argel ... (*DT* 16-4-1865), para Barcelona ... (*DT* 17-4-1865), para Javea ... (*DT* 21-7-1865), de Mahon ... (*DT* 16-11-1865), para Alicante ... (*DT* 14-8-1868), de Cullera ... (*DT* 23-5-1868), de Marsella ... (*DT* 13-8-1868), para Vinaroz ... (*DT* 23-5-1868), de Adra y Almeria ... (*Tarr* 3-1-1870), para Vinaroz ... (*DT* 5-1-1870), de Aguilas y Mazarron … (*Tarr* 12-11-1871), para Cadaqués … (*BOT* 12-7-1871), para Rosas … (*Tarr* 12-11-1871), de Alicante, Vinaroz y San Carlos ... (*DT* 29-10-1873), para Rosas ... (*DT* 29-10-1873).

GESINA BERGANTÍ GOLETA OLDENBURGUÈS: para Londres ... (*DT* 1-3-1868), de Newcastle ... (*DT* 20-1-1868), GOLETA ALEMANYA: de Villanueva ... (*DT* 1-1-1880), para Rotterdam y Benicarló ... (*DT* 18-1-1880), de Marsella ... (*Pr* 15-5-1890).

GESINE Vegeu: *Gesina*

GESORIA BERGANTÍ: de Barcelona … (*DT* 16-5-1879), para Rio de la Plata … (*DT* 29-5-1879), CORBETA: de Barcelona ... (*DT* 7-7-1861), para Buenos-Ayres ... (*DT* 20-7-1861).

GESSIE GOLETA ANGLESA: para Liverpool ... (*DT* 12-7-1861).

GESSNER CORBETA: para Pascagoula …(*PT i DT* 11-1-1889).

GEWELIAN THOMAS VAPOR ANGLÈS: para Huelva ... (*Op* 26-9-1884).

GEYSER BERGANTÍ RUS: para Torrevieja ... (*DT* 15-4-1869), de Swansea ... (*DT* 28-3-1869).

GEZIENA GOLETA HOLANDESA: para Liverpool ... (*DMAN* 7-5-1859), de Swansea ... (*DMAN* 14-4-1859).

GEZIENA MENSINGA GALEAS HOLANDÈS: para Hull ... (*DMAN* 2-2-1859 -diferent capità de l'anterior, goleta holandesa *Geziena*.

GHIORGIOS -γεωργιος- POLLACRA GREGA: para Taganrok ... (*DT* 21-10-1884).

GIACOMINO CORBETA ITALIANA: de Barcelona … (*DT* 7-8-1879), para Rio de la Plata … (*DT* 26-8-1879).

GIACOMO BERGANTÍ ANGLÈS: de Marsella ... (*DT* 30-9-1863), para Gibraltar ... (*DT* 7-10-1863), para Buenos-Ayres ... (*DT* 21-5-1869), de Gibraltar ... (*DT* 6-5-1869), BERGANTÍ ITALIÀ: para Buenos Ayres ... (*Tarr* 18-5-1870), de Genova ... (*Tarr* 5-5-1870), para Buenos Ayres …(*Tarr* 5-4-1871), de Genova… (*Tarr* 26-3-1871).

GIACOMO TERZO TARTANA ITALIANA: de Genova y Cassis ... (*DT* 8-7-1881), para Port-vendres ... (*DT* 23-7-1881).

GIAMBATTISTA BERGANTÍ GOLETA ITALIÀ: para Philipeville ... (*DT* 3-1-1883), PAILEBOT ITALIÀ: de Niza ... (*DT* 11-12-1888) -és el mateix capità que el de l'embaració *Giambattista Padre*, del dia 10-10-1888.

GIAMBATTISTA DANTE CORBETA ITALIANA: para Buenos Aires ... (*DT* 17-5-1868), de Genova ... (*DT* 2-5-1868).

GIAMBATTISTA PADRE PAILEBOT ITALIÀ: para Antibes ... (*Merc* 28-12-1888), de Cette ... (*Op* 19-9-1888), para Menton ... (*Merc* 10-10-1888).

GIAMBATTISTA REPETTO CORBETA ITALIANA: de Genova, Marsella y Cette ... para el Rio de la Plata ... (*DT* 10-4-1869), para Buenos Aires ... (*DT* 2-3-1870), de Genova ... (*DT* 4-2-1870).

GIANBATTISTA Vegeu: *Giambattista*

GIANBATTISTA DANTE Vegeu: *Giambattista Dante*

GIANBATTISTA PADRE Vegeu: *Giambattista Padre*

GIANBATTISTA REPETTO Vegeu: *Giambattista Repetto*

GIANELLO CORBETA ITALIANA: para Buenos Aires ... (*DT* 14-4-1867), de Genova ... (*DT* 24-3-1867).

GIANEUR POLLACRA FRANCESA: de Oran y Arzeu ... (*DT* 11-10-1864).

GIANNINA CORBETA ITALIANA: para Castellamare ... (*Op* 13-9-1896), de Castellamare ... (*Op* 20-2-1897).

GIBEON GALEAS NORUEC: de Christiansund y Gibraltar ... (*DT* 1-1-1874), para Barcelona ... (*DT* 7-1-1874).

GIDDENS BERGANTÍ SUEC: para Rio Janeiro ... (*DT* 14-1-1865).

GIDENNE Vegeu: *Giddens*

GIDEON GOLETA ANGLESA: de Plymouth ... (*FarF* 25-4-1846).

GIGILLA PAILEBOT ITALIÀ: para Alicante ... (*Op* 31-3-1895), para Cartagena ... (*Op* 16-6-1895).

GIJÓN VAPOR: de Barcelona ... (*DT* 16-10-1875), para Bilbao ... (*DT* 21-12-1875), de Santander ... (*DT* 11-12-1875), de Barcelona ... (*DT* 3-3-1876), para Bilbao ... (*DT* 3-3-1876), para Marsella ... (*DT* 16-2-1876), de Santander ... (*DT* 16-2-1876), de Barcelona ... (*Op* 1-1-1877), para Bilbao ... (*DT* 4-1-1877), de Gijon ... (*DT* 21-2-1877), de Marsella ... (*DT* 17-6-1877), de Santander ... (*DT* 13-9-1877), para Barcelona … (*DT* 11-1-1878), de Marsella … (*DT* 23-6-1878), para San Sebastian … (*Op* 27-6-1878), de Badalona … (*DT* 7-11-1879), para Barcelona … (*DT* 22-4-1879), de Barcelona ... (*DT* 7-1-1882), de Gijon ... (*DT* 3-5-1882), para Gijon ... (*DT* 28-12-1884), de Alicante … (*DT* 9-7-1885), para Barcelona … (*DT* 6-5-1885), de Barcelona ... (*Or* 13-5-1887), para Barcelona … (*PL* 20-2-1892), de Valencia ...

(*Op* 6-11-1894), de Valencia ... (*Op* 5-1-1895), para Barcelona ... (*Op* 15-2-1896), para Barcelona ... (*Op* 9-2-1899), de Bilbao ... (*Op* 9-2-1899), de Valencia ... (*Op* 12-7-1899).

GILDA DANOVARO CORBETA ITALIANA: de Constantinopla y Genova … (*DT* 23-9-1878), para Constantinopla … (*DT* 14-5-1879), de Genova … (*DT* 27-4-1879), de Marsella ... (*DT* 9-4-1881), para Rio de la Plata ... (*DT* 28-4-1881), para Constantinopla ... (*DT* 12-1-1884).

GINO CORBETA AUSTRÍACA: de Abo ... (*DT* 21-8-1877), para Marsella ... (*Op* 9-11-1877).

GIOACCHINA POLLACRA GOLETA ITALIANA: de Porto Maurizio ... (*DT* 25-12-1881).

GIORGIOS -γιωργος- BERGANTÍ GREC: de Odesa, Constantinopla, Cagliari y Barcelona ... (*DT* 22-2-1869).

GIORGIOS LEVANOS -γιωργος λιβανος- BERGANTÍ GOLETA GREC: de Taganrog y Messina ... (*Pr* 9-1-1891).

GIORGIO WASHINGTON BERGANTÍ ITALIÀ: de Genova ... (*DT* 1-8-1869), BERGANTÍ GOLETA ITALIÀ: de Genova ... (*DT* 3-3-1865), para Rio de la Plata ... (*DT* 14-3-1865), de Genova ... (*DT* 25-2-1866), para Rio de la Plata ... (*DT* 2-3-1866).

GIOVAN GOLETA ITALIANA: para Civitavechia ... (*DT* 24-4-1861).

GIOVANBATTISTA CORBETA ITALIANA: de Nueva Orleans ... (*Tarr* 23-5-1872).

GIOVANE MARIA ANTONIA POLLACRA GOLETA ITALIANA: de Barcelona ... (*DT* 4-4-1874), para Marsella ... (*DT* 1-5-1874), de Barcelona ... (*DT* 1-6-1884).

GIOVANE TERESA POLLACRA GOLETA ITALIANA: de Avenza … (*DT* 11-1-1879).

GIOVANI -τζιοβανι- BERGANTÍ ITALIÀ: para Rio de la Plata ... (*DT* 5-5-1863), de Civitavecchia ... (*PT* 4-2-1887), para Sitges ... (*Merc* 4-9-1889) -als diaris *Pr* i *DT* del mateix dia és esmentat com pollacra-, para Portoferrajo ... (*DT* 16-7-1891), para Argel … (*PL* 29-7-1892), BERGANTÍ GOLETA: para Civitavecchia … (*Op* 16-7-1885), BERGANTÍ GOLETA ITALIÀ: de Puerto ferrajo ... (*Pr* 14-5-1890), para Terranova ... (*Merc* 7-11-1890), de Civitavechia … (*PL* 15-7-1892) -el *DT* el recull com bergantí italià (*DT* 15-7-1892), CORBETA ITALIANA: de Castellabate, Vietri, Napoles y Cagliari ... (*DT* 6-8-1868), POLLACRA GREGA: de Rodi, Attalia, Siracusa y Alicante ... (*DT* 1-1-1869), POLLACRA ITALIANA: de Genova ... (*DT* 3-2-1866), para Montevideo ... (*DT* 25-2-1866), para Cartagena ... (*DT* 23-10-1867), para Napoles ... (*DT* 14-7-1867), de Portici y Lazareto de Mahon ... (*DT* 4-10-1867), de Vietri y Salermo ... (*DT* 15-6-1867), de Castellabate, Vietri, Napoles y Cagliari ... (*DT* 6-8-1868), para Constantinopla ... (*DT* 27-8-1868), de Vietri y Napoles ... (*DT* 20-4-1869), para Alicante ... (*DT* 29-6-1873), de Barcelona ... (*DT* 21-10-1873), de Vietri... (*DT* 8-6-1873), de Genova ... (*DT* 11-1-1874), para Malta ... (*DT* 21-1-1874), de Vietri ... (*DT* 30-4-1874), de Civitavecchia … (*Pr* 24-8-1889), POLLACRA GOLETA: para Altafulla … (*DT* 4-4-1889), para Villanueva y Geltru …(*PT* 23-1-1889), de Sivitavecchia ... (*DT* 18-1-1888), POLLACRA GOLETA ITALIANA: de Civitavecchia, Liorna y Villanueva ... (*Tarr* 3-5-1872), para Malta ... (*Tarr* 7-5-1872), de Civitavecchia y Portoferrajo ... (*DT* 25-7-1874), para Malta ... (*DT* 19-2-1874), de Civitavecchia, Portoferrajo

y Marsella ... (*DT* 21-9-1875), para Civitavecchia ... (*DT* 2-10-1883), de Portoferrajo … (*DT* 25-12-1885), para Niza … (*Op* 6-1-1886), de Portoferrajo ... (*PT* 9-4-1887) -el capità del bergantí i de la goleta, el 1887, és el mateix: Sacco.

GIOVANNA BERGANTÍ GOLETA ITALIÀ: de Civitavecchia ... (*DT* 11-12-1884), para Malta ... (*DT* 25-12-1884), POLLACRA GOLETA ITALIANA: para Malta … (*DT* 6-9-1885), para Niza … (*Op* 1-2-1885), de Portoferrajo … (*DT* 21-8-1885), de Niza y Marsella … (*Op* 17-3-1885), VAPOR: para Buenos Aires ... (*Op* 15-3-1896), de Genova ... (*Op* 15-3-1896).

GIOVANNA ELVIRA BATEU FRANCÈS: de Cette ... (*DT* 14-2-1880), para Valencia ... (*DT* 15-2-1880).

GIOVANNA ROSA BERGANTÍ GOLETA ITALIÀ: de Civitavecchia … (*Op* 29-5-1900).

GIOVANNI, il Vegeu: *Giovani*

GIOVANNI B. BERGANTÍ ITALIÀ: de Genova ... (*DT* 8-7-1874).

GIOVANNI BATTISTA POLLACRA GOLETA ITALIANA: para Marsella ... (*DT* 13-9-1873), de Porto de Anzio y Carloforte ... (*DT* 22-7-1873).

GIOVANNI MIMBELLI CORBETA RUSSA: de Marianópoli, Constantinopla y Tolon ... (*Tarr* 21-9-1870), de Mahon ... (*Tarr* 6-10-1870), de Marianopoli, Constantinopla y Tolon ... (*Tarr* 18-1-1872).

GIOVANNINA BERGANTÍ ITALIÀ: para Marsella ... (*DT* 15-4-1893).

GIOVANNINO BERGANTÍ ITALIÀ: de Marsella ... (*DT* 13-7-1864), para el Rio de la Plata ... (*DT* 4-8-1864), BERGANTÍ GOLETA ITALIÀ: de Barcelona ... (*DT* 22-1-1874), para Rio Janeiro ... (*DT* 8-2-1874), POLLACRA ITALIANA: de Genova ... (*DT* 28-4-1863).

GIOVANNI PAOLO Vegeu: *Juan Pablo*

GIOVE BERGANTÍ ITALIÀ: de Nueva York ... (*DT* 29-6-1867).

GIOVINE ALESSANDRE PAILEBOT AUSTRO-HONGARÈS: de Genova ... (*DT* 26-7-1884), para Rio de la Plata ... (*DT* 3-8-1884).

GIROLAMO BARTOLA Vegeu: *Gerolamo Bartola*

GISELLA POLLACRA ITALIANA: para Catania … (*DT* 11-2-1879), el capità és el mateix que Gisella T del 25-1-1879.

GISELLA T. BERGANTÍ GOLETA ITALIÀ: para Cartagena ... (*DT* 22-10-1882) -duu el mateix capità que la pollacra goleta *Gisella F*. del 5-10-1882.-, POLLACRA ITALIANA: de Gaeta … (*DT* 25-1-1879).

GIUDITTA POLLACRA ITALIANA: de Licata ... (*DT* 31-3-1873), para Mazarron... (*DT* 16-4-1873).

GIUDITTA DANOVARO CORBETA ITALIANA: para Constantinopla ... (*DT* 9-11-1882).

GIULIA BERGANTÍ ITALIÀ: de Malta ... (*DT* 21-1-1873), de Nueva York ... (*DT* 10-1-1873), para Cannes ... (*Op* 3-6-1882), BERGANTÍ GOLETA: de Lanzerote ... (*DT* 3-6-1865), para Cadiz ... (*DT* 22-6-1866), para Genova ... (*DT* 14-6-1866), de Lanzarote y Palma de Mallorca ... (*DT* 2-6-1866), para Palma ... (*DT* 24-7-1873), para Palma de Mallorca ... (*DT* 20-5-1877), CORBETA ANGLESA para Garrucha ... (*DMAN* 10-5-1859), de Newport ... (*DMAN* 15-4-1859), CORBETA ITALIANA: para Nueva-York y Málaga ... (*DT* 20-7-1865), FRAGATA: de Nueva-York ... (*DT* 29-11-1862), FRAGATA AMERICA-

NA: de Valencia ... (*DT* 6-8-1809), GOLETA ANGLESA: de Cardiff ... (*DT* 4-4-1866), para Pomaron ... (*DT* 18-4-1866), LLAGUT: de Cette ... (*DMAN* 3-7-1857), para Vinaroz ... (*DMAN* 5-7-1857), de Barcelona ... (*DMAN* 11-6-1859), para Cádiz ... (*DMAN* 14-8-1859), de Cartagena ... (*DMAN* 25-5-1859), para Rosas ... (*DMAN* 26-5-1859), para Vinaroz ... (*DMAN* 23-6-1859), para Aguilas ... (*DT* 28-4-1861), de Alicante ... (*DT* 11-4-1861), de Barcelona .. (*DT* 22-4-1861), de Cartagena ... (*DT* 9-6-1861), de Alicante ... (*DT* 2-10-1862), para Cartagena ... (*DT* 16-10-1862), de Barcelona ... (*DT* 6-3-1864), de Rosas ... (*DT* 1-5-1864), para Vinaroz ... (*DT* 1-5-1864), de Barcelona ... (*DT* 25-2-1865), para Benicarló ... (*DT* 7-12-1865), para Vinaroz ... (*DT* 26-2-1865), de Vendrell ... (*DT* 3-2-1866), para Vinaroz ... (*DT* 6-2-1866), para Barcelona ... (*Merc* 2-10-1888), de Valencia ... (*Merc i DT* 2-10-1888) -creiem que, per errada d'anotació, el *DT* indica que surt de port amb el nom de *Julio*, quan a l'entrada del mateix dia anota *Julia*-, POLLACRA GOLETA: de Barcelona ... (*DMAN* 5-4-1857), para Sevilla ... (*DMAN* 8-4-1857), de Barcelona ... (*DMAN* 19-8-1859), para Sevilla ... (*DMAN* 19-8-1859), de Barcelona ... (*DT* 1-3-1861), para Sevilla ... (*DT* 6-3-1861), de Barcelona ... (*DT* 3-4-1864), para Sevilla ... (*DT* 10-4-1864), para Vinaroz ... (*DT* 7-6-1864), de Buenos Ayres, Cadiz y Alicante ... (*Tarr* 26-5-1870), para Mahon ... (*Tarr* 29-5-1870), de Arrecife de Lanzarote y Màlaga ... (*DT* 13-7-1873), para Palma ... (*DT* 15-7-1873), de Santa Cruz de Tenerife y Lanzarote ... (*DT* 5-5-1877), VAPOR ALEMANY: de Alicante … (*PL* 7-6-1892), para Pomaron … (*PL* 10-6-1892).

GIULIETTA BERGANTÍ ITALIÀ: para Malaga … (*Op* 18-12-1886), de Portolongone … (*Op* 17-12-1886), BERGANTÍ GOLETA ITALIÀ: de Niza ... (*DT* 5-2-1882) -consta el mateix capità Jaime Lanaro, que la goleta italiana de 22-2-1881-, BERGANTÍ GOLETA SARD: de Liorna, Tolón, Bouc y Marsella ... (*DT* 28-2-1861), para Terranova (en Cerdeña) ... (*DT* 12-3-1861), CORBETA ITALIANA: para Barcelona ... (*PL* 25-3-1894), de Cagliari ... (*CP* 25-3-1894), GOLETA ITALIANA: para Liorna ... (*DT* 6-1-1864), de Málaga, Motril y Almeria ... (*DT* 5-1-1864), para Cannes ... (*DT* 22-2-1882), POLLACRA ITALIANA: de Cagliari ... (*Op* 1-5-1888), para Bozza -potser Bossa, a Cerdenya-... (*DT* 18-5-1888).

GIULIO CORBETA ITALIANA: de Cartagena ... (*DT* 24-4-1877), para Nueva York ... (*DT* 29-4-1877).

GIULIO R. CORBETA ITALIANA: para Marsella ... (*DT* 24-6-1884).

GIUSEPPE, il / Ø BERGANTÍ ITALIÀ: para Rio de la Plata ... (*DT* 19-8-1862), de Génova ... (*DT* 17-6-1864), para el Rio de la Plata ... (*DT* 23-6-1864), de Valencia ... (*DT* 31-8-1880), BERGANTÍ SARD: de Genova ... (*DT* 15-1-1861), BERGANTÍ GOLETA: para San Feliu de Guixols ... (*Op* 6-4-1894), para Napoles ... (*Op* 6-5-1896), BERGANTÍ GOLETA ITALIÀ: para Escombrera ... (*DT* 13-12-1877), de Licata ... (*DT* 23-11-1877), de Genova ... (*DT* 8-9-1882), para Constantinopla ... (*DT* 27-7-1883), de Genova ... (*DT* 10-7-1883), CORBETA ITALIANA: de Boston ... (*DT* 6-5-1869), para Palermo ... (*DT* 19-5-1869), GOLETA ITALIANA: de Catania ... (*Op* 1-5-1896) -el *DT* del matexi dia recull goleta italiana *Giuseppina*, amb el mateix capità-, POLLACRA ITALIANA: para Rio de la Plata ... (*DT* 7-4-1869), POLLACRA GOLETA: de Licata ... (*DT* 1-4-1875), POLLACRA GOLETA ITALIANA: para Civitavecchia ... (*DT* 5-12-1875), para Málaga ...

(*DT* 13-4-1875), VAPOR ITALIÀ: para Berdiansk ... (*Op* 8-10-1896).

GIUSEPPE B. BERGANTÍ ITALIÀ: de Barcelona ... (*DT* 24-6-1877), para Rio de la Plata ... (*DT* 8-7-1877).

GIUSEPPE BONI BERGANTÍ GOLETA ITALIÀ: de Carrara ... (*DT* 15-11-1884), para Sevilla ... (*Op* 18-11-1884).

GIUSEPPE CORVAIA VAPOR ITALIÀ: para Alicante ... (*Op* 16-9-1899), de Cette ... (*Op* 16-9-1899).

GIUSEPPE COSTAGLIOLA CORBETA ITALIANA: para Nueva York … (*Op* 10-5-1885), de New York ... (*Pr* 28-4-1891), de Baia ... (*Op* 14-4-1895).

GIUSEPPE D'ABUNDO CORBETA ITALIANA: para Delaware Breakwater ... (*Op* 30-5-1899), para New York ... (*Op* 16-5-1899).

GIUSEPPE EMANUELE CORBETA ITALIANA: de Halifax … (*DT* 4-12-1889), para Marsella … (*Pr* 5-12-1889).

GIUSEPPE EMMANUELLE Vegeu: *Giuseppe Emanuele*

GIUSEPPE FERRARO BERGANTÍ ITALIÀ: de Génova ... (*DT* 21-2-1865), para Rio de la Plata ... (*DT* 14-3-1865).

GIUSEPPE MARIA POLLACRA GOLETA ITALIANA: de Genova y Lazareto de Mahon ... (*DT* 12-9-1867), para Rio de la Plata ... (*DT* 22-9-1867).

GIUSEPPE N. BERGANTÍ ITALIÀ: de Genova ... (*DT* 16-7-1881), para Rio de la Plata ... (*DT* 7-8-1881).

GIUSEPPE TERZO, il BERGANTÍ GOLETA ITALIÀ: de Barcelona … (*Op* 12-11-1886).

GIUSEPPINA BERGANTÍ ITALIÀ: para Almeria ... (*Tarr* 15-8-1870), de Baltimore ... (*Tarr* 7-8-1870), BERGANTÍ GOLETA ITALIÀ: para Niza ... (*Op* 6-1-1884), para Alicante ... (*PT* 28-3-1888), de Catania ... (*PT i DT* 21-3-1888), para Cartagena ... (*DT* 10-5-1891), de Catania ... (*Op* 28-3-1894), CORBETA ITALIANA: para Montevideo ... (*Tarr* 17-1-1872), de Berdiansk … (*DT* 25-1-1885), GOLETA ITALIANA: para Cette … (*Pr* 31-8-1889), de Civitavecchia … (*Pr* 22-8-1889), POLLACRA GOLETA ITALIANA: de Niza ... (*Op* 20-3-1884), para Malta ... (*Op* 25-3-1884), de Civitavecchia ... (*Pr* 13-12-1890).

GIUSEPPINA ONETO CORBETA ITALIANA: para Constantinopla … (*DT* 6-3-1885), para Malta … (*DT* 19-7-1885).

GIUSTINA BERGANTÍ GOLETA ITALIÀ: de Porto Ferrajo ... (*Op* 18-10-1891), PAILEBOT: de Barcelona ... (*CP* 28-1-1893).

GIUSTIZIA BERGANTÍ GOLETA ITALIÀ: de Mersina ... (*DT* 12-12-1882).

GIVACHINA Vegeu: *Gioacchina*

GIVILE BERGANTÍ SUEC: de Cardiff ... (*DMAN* 31-1-1857).

GIVVAN Vegeu: *Giovan*

GLADIATEUR GOLETA FRANCESA: para Valencia ... (*DT* 12-2-1881).

GLANES BERGANTÍ GOLETA ANGLÈS: para Buenos Aires … (*DT* 13-9-1879).

GLANHAFREN VAPOR ANGLÈS: de Berdiansk ... (*Op* 12-12-1899), para Bilbao ... (*Op* 14-12-1899).

GLANWERN VAPOR NORUEC: para Barcelona ... (*Op* 13-9-1896), de Valencia ... (*Op* 26-9-1897), para

Barcelona ... (*Op* 21-8-1898), de Catania ... (*Op* 21-6-1898), de Ibiza ... (*Op* 17-3-1898), de Napoles y Tunez ... (*DC* 10-9-1898).

GLASGOW VAPOR ANGLÈS: de Denia ... (*DT* 30-9-1883).

GLASSALT VAPOR ANGLÈS: para Valencia ... (*Op* 22-11-1896), para Valencia ... (*Op* 24-2-1897).

GLEADOWE VAPOR ANGLÈS: de Barcelona ... (*DT* 15-2-1884).

GLEANER BERGANTÍ GOLETA ANGLÈS: de Greenock … (*Op* 19-8-1879), de Marsella … (*DT* 8-1-1879).

GLENCAIRN BERGANTÍ ANGLÈS: para Bristol ... (*DT* 28-10-1875), de Sunderlant ... (*DT* 19-9-1875).

GLEN DOCHART VAPOR: para Cartagena …(*PT* 6-1-1889).

GLENDOVEER GOLETA ANGLESA: de Swansea y Gibraltar... (*DT* 20-5-1873).

GLENHOM Vegeu: *Glenn Holme*

GLENIFFER VAPOR ANGLÈS: de Amberes y Barcelona ... (*DT* 30-4-1884), para Rio de la Plata ... (*DT* 3-5-1884).

GLENISLA VAPOR ANGLÈS: de Cartagena ... (*Op* 20-9-1891), para Denia ... (*Op* 26-9-1891).

GLENMANNA VAPOR ANGLÈS: para Escombreras ... (*PT* 1-4-1887).

GLENN GELDER VAPOR ANGLÈS: de Barcelona ... (*DT* 9-3-1883), para Benicarló ... (*DT* 9-3-1883), para Oran ... (*DT* 29-10-1884), para Burriana ... (*Op* 23-11-1895).

GLENN HOLME VAPOR ANGLÈS: de Barcelona … (*PT* 31-1-1889).

GLENROSE VAPOR ANGLÈS: de Barcelona ... (*PT* 8-2-1887).

GLIMPSE GOLETA ANGLESA: de Swansea, Tambo y Marin ... (*DT* 10-10-1866), para Palermo ... (*DT* 30-10-1866).

GLIMT CORBETA NORUEGA: para Bone … (*Op* 16-11-1886), de Copenhague … (*Op* 26-10-1886).

GLOBE BERGANTÍ ANGLÈS: de Cardiff... (*DT* 20-9-1873), para Portman... (*DT* 9-10-1873).

GLORIA, la / Ø BERGANTÍ ALEMANY: de Newport ... (*DT* 26-2-1876), para Torrevieja ... (*Op* 25-3-1876), BERGANTÍ PRUSSIÀ: de Cardiff ... (*DT* 31-1-1863), para Torrevieja ... (*DT* 18-2-1863), de Barcelona ... (*DT* 4-4-1868), para Londres ... (*DT* 28-4-1868), CORBETA AUSTRÍACA: de Bridgetorn -potser Bridgeton- ... (*Merc* 13-11-1887), FRAGATA MAONESA: de Mahon ... (*DT* 4-5-1809), para Londres ... (*DT* 11-5-1809), GOLETA ITALIANA: para Liorna ... (*DT* 5-1-1862), GOLETA PRUSSIANA: de Swansea ... (*DT* 7-5-1864), POLLACRA ITALIANA: para Cartagena ... (*Op* 26-2-1882).

GLÜCKAUF BERGANTÍ GOLETA ALEMANY: de Cardiff … (*DT* 16-11-1878), para Valencia … (*DT* 27-11-1878).

GOBI CORBETA NORUEGA: de Londres ... (*DT* 9-11-1867), de Ranea y Elseneur ... (*DT* 13-10-1867).

GODOLEVUS GOLETA HOLANDESA: de Cardiff ... (*DT* 20-1-1868), para Cette ... (*DT* 5-2-1868).

GODOLPHIN VAPOR AUSTROHONGARÈS: para Constantinopla ... (*Op* 26-5-1899), de Nicolaieff ... (*Op* 21-5-1899).

GODOLPHINE Vegeu: *Godolphin*

GOFFREDO MAMELI CORBETA ITALIANA: para Buenos Ayres ... (*DT* 21-4-1861), de Genova ... (*DT* 16-2-1863), para Rio de la Plata ... (*DT* 24-2-1863), de Génova ... (*DT* 12-3-1864), para el Rio de la Plata ... (*DT* 20-3-1864), para Buenos Aires ... (*DT* 10-5-1866), de Genova y Vdo ... (*DT* 12-4-1866), CORBETA SARDA: de Genova ... (*DT* 18-4-1861).

GOFFREDO MANUELI Vegeu: *Goffredo Mameli*

GOFUR BERGANTÍ NORUEC: para Londres ... (*DT* 25-5-1873).

GOGGEN GOLETA NORUEGA: de Christiansund y Barcelona ... (*DT* 22-8-1874).

GOLARITO LLAGUT: para Barcelona ... (*DT* 27-6-1862), para Benidorm ... (*DT* 5-8-1862), para Valencia ... (*DT* 22-7-1862), de Vinaroz ... (*DT* 25-8-1862), para Barcelona ... (*DT* 17-1-1863), de Valencia ... (*DT* 15-1-1863), de Barcelona ... (*DT* 26-1-1863), de Barcelona ... (*DT* 10-8-1863), para Barcelona ... (*DT* 30-4-1864), para Valencia ... (*DT* 3-1-1864), para Alicante ... (*DT* 26-2-1865), para Barcelona ... (*DT* 28-1-1865), para Vinaroz ... (*DT* 12-10-1865), de Barcelona ... (*DT* 10-1-1866), para Benicarló ... (*DT* 25-1-1866), de Vinaroz ... (*DT* 6-1-1866), de Alfaques ... (*DT* 14-12-1867), para Barcelona ... (*DT* 16-12-1867), para Valencia ... (*DT* 21-11-1867), de Barcelona ... (*DT* 1-1-1868), para Benicarló ... (*DT* 29-2-1868), de Puerto de la Selva ... (*DT* 23-2-1868), para Torredembarra ... (*DT* 30-8-1868), de Valencia ... (*DT* 30-3-1868), para Villanueva ... (*DT* 19-3-1868), para Vinaroz ... (*DT* 18-1-1868), para Barcelona ... (*DT* 23-2-1869), para Valencia ... (*DT* 19-9-1869), para Vendrell ... (*DT* 26-11-1869), para Vinaroz ... (*DT* 12-2-1869), para Barcelona ... (*Tarr* 1-4-1870), de Vendrell ... (*Tarr* 7-4-1870), para Barcelona … (*BOT* 1-1-1871).

GOLFE JUAN POLLACRA FRANCESA: de Argel ... (*DT* 12-1-1864).

GOLONDRINA FALUTX VALENCIÀ: de Cadiz y Valencia ... (*DT* 28-3-1809), GOLETA: de Alicante … (*Tarr* 22-10-1871), para Barcelona … (*DT* 23-4-1879), LLAGUT FRANCÈS: para Cullera ... (*DMAN* 21-4-1857), de Nouvelle ... (*DMAN* 20-4-1857), de Portvendres ... (*DT* 31-12-1862), para Soller ... (*DT* 1-1-1863), PAILEBOT: de Génova ... (*DT* 31-12-1864), para Barcelona ... (*DT* 3-5-1865), para Cádiz ... (*DT* 10-1-1865), de Málaga, Aguilas y Alicante ... (*DT* 1-5-1865), de Alicante ... (*DT* 27-10-1868), para Barcelona ... (*DT* 28-10-1868), de Marsella ... (*DT* 27-3-1868), de Alicante ... para Barcelona ... (*DT* 6-5-1869), de Aguilas … (*Tarr* 8-4-1871), de Alicante y Alfaques … (*BOT* 17-1-1871), para Barcelona … (*BOT* 21-1-1871), de Alicante ... (*Tarr* 6-3-1872), para Palamós ... (*Tarr* 6-3-1872), de Alicante ... (*DT* 21-1-1875), para Barcelona ... (*DT* 24-1-1875), para Alicante ... (*DT* 30-1-1876), de Rosas y Barcelona ... (*DT* 25-1-1876), de Alicante ... (*DT* 18-4-1877), para Barcelona ... (*DT* 19-4-1877), de Alicante y Valencia … (*DT* 4-2-1879), para Barcelona … (*DT* 8-2-1879), de Alicante ... (*DT* 16-4-1880), POLLACRA GOLETA: de Barcelona ... (*DT* 31-1-1861), para Mataró ... (*DT* 18-6-1861), para Santander ... (*DT* 13-2-1861), de Barcelona … (*DT* 27-5-1879).

GÓNGORA VAPOR: de Barcelona … (*Tarr* 17-10-1871), para Londres … (*BOT* 14-2-1871), para Marsella … (*BOT* 25-1-1871), de Swansea … (*BOT* 14-1-1871), de Barcelona ... (*Tarr* 27-4-1872), para Londres ... (*Tarr* 27-4-1872), para Barcelona ... (*DT*

23-4-1873), de Bilbao y escalas ... (*DT* 23-4-1873), para Liverpool ... (*DT* 27-4-1873), de Coruña ... (*DT* 25-11-1875), para Liverpool ... (*DT* 25-11-1875).

GOODY VAPOR ITALIÀ: de Cette ... (*DT* 5-1-1883).

GORM VAPOR DANÈS: de Barcelona ... (*DT* 22-2-1881).

GORRARD BERGANTÍ ANGLÈS: para Cádiz y Pará ... (*DT* 27-5-1863), de Newcastel ... (*DT* 23-4-1863).

GOTARITA Vegeu: *Golarito*

GOTARITO Vegeu: *Golarito*

GÖTHA BERGANTÍ GOLETA SUEC: de Swansea ... (*DT* 11-2-1870), para Torrevieja ... (*DT* 4-3-1870).

GOTHENBURG GOLETA ANGLESA: de Barcelona … (*DT* 26-10-1878), para Londres … (*DT* 28-12-1878).

GOTINITO Vegeu: *Golarito*

GOVOY VAPOR ANGLÈS: para Londres … (*DT* 18-11-1892).

GOWERIAN GOLETA ANGLESA: de Cardiff y Lazareto de Mahon … (*Tarr* 5-10-1871), para Plymouth … (*Tarr* 4-11-1871).

GOYA VAPOR: de Amberes ... (*DT* 2-9-1884), de Amberes … (*Op* 11-4-1886), de Amberes ... (*PT* 17-2-1887), para Valencia ... (*PT* 6-8-1887), de Barcelona ... (*PT* 10-3-1888), para Valencia ... (*Merc* 1-7-1888), de Barcelona …(*PT* 25-1-1889), de Barcelona ... (*Pr* 9-10-1890), para Amberes ... (*Pr* 9-10-1890), de Barcelona ... (*DT* 6-5-1891), de Amberes … (*PL* 19-4-1892), de Amberes ... (*DT* 22-9-1893), para Londres ... (*DT* 22-9-1893).

GRACE BERGANTÍ ANGLÈS: de Cardiff ... (*DT* 13-5-1864), para Huelva ... (*DT* 28-5-1864).

GRACI GOLETA ANGLESA: para Liverpool ... (*DMAN* 8-1-1857).

GRACIA BERGANTÍ GREC: para Taganrog ... (*Op* 23-10-1880).

GRÄFIN MARIA LOTTUM BERGANTÍ ALEMANY: de Barcelona ... (*DT* 8-12-1877), para Hull … (*DT* 17-1-1878).

GRAF VON BÜLOW BERGANTÍ ALEMANY: de Newport ... (*DT* 8-3-1874).

GRAISSESSAC VAPOR FRANCÈS: de Marsella ... (*DT* 4-11-1868).

GRANADA VAPOR ANGLÈS: de Barcelona … (*PL* 22-6-1892), de Marsella … (*PL* 29-3-1892), para Cartagena ... (*Tarr* 15-7-1893), para Glasgow ... (*DT* 30-5-1893), de Marsella ... (*DT* 28-5-1893), de Patras ... (*DT* 22-9-1893), para Bona ... (*Op* 19-7-1895), de Cardiff ... (*Op* 13-7-1895), de Genova ... (*Op* 22-10-1896), de Manchester ... (*Op* 24-2-1897), de Gibraltar ... (*Op* 4-12-1898), para Valencia ... (*Op* 8-12-1898), de Cardiff ... (*Op* 5-3-1899), para Londres ... (*Op* 12-3-1899), para San Rafael ... (*Op* 16-9-1899), de Cardiff … (*Op* 13-10-1900), para Valencia … (*Op* 18-10-1900).

GRAN ANTILLA VAPOR TRANSATLÀNTIC: de Genova y Barcelona … (*Op* 18-1-1900), para Buenos Aires … (*Op* 18-1-1900).

GRAN CANARIA FRAGATA: de las Palmas de Gran Canaria ... (*DT* 18-12-1869), para Marsella ... (*DT* 6-1-1870).

GRAND HANNIBAL BATEU FRANCÈS: de Arles ... (*DT* 13-7-1862), para Crexell ... (*DT* 16-7-1862), para Marsella ... (*DT* 2-9-1862).

GRAND SOUVENIR POLLACRA GOLETA FRANCESA: de Mostaganem ... (*DT* 10-10-1864).

GRANGE VAPOR ANGLÈS: de Barcelona ... (*DT* 3-5-1869), para Liverpool ... (*DT* 4-5-1869), para Gasgow ... (*DT* 6-1-1870), de Valencia ... (*DT* 5-1-1870), de Barcelona … (*BOT* 6-6-1871).

GRANS VAPOR ALEMANY: de Cardiff ... (*DT* 29-1-1884).

GRANSS Vegeu: *Grans*

GRAN SULTÁN BERGANTÍ GOLETA: de Cristiansund, Rivadeo y Malaga … (*Tarr* 30-11-1871), para Santander ... (*Tarr* 5-1-1872).

GRAO VAPOR: para Valencia ... (*DT* 17-10-1891), de Barcelona ... (*Op* 8-10-1897), de Barcelona ... (*DC* 9-9-1898), para Cette ... (*Op* 4-5-1898), de Barcelona ... (*Op* 3-6-1899), de Génova ... (*Op* 5-5-1899), de Málaga ... (*Op* 17-5-1899), para Marsella ... (*Op* 5-5-1899), de Valencia ... (*Op* 14-6-1899), de Porto Mauricio … (*DC* 12-1-1900), de Valencia y Barcelona … (*Op* 8-8-1900).

GRATITUD BERGANTÍ: para Barcelona ... (*DT* 3-5-1862), de Barcelona ... (*DT* 29-3-1870), para Buenos Ayres ... (*Tarr* 14-4-1870).

GRAVIA Vegeu: *Gracia*

GRAVINA LLAGUT: para Barcelona ... (*DMAN* 5-9-1856), de Valencia ... (*DMAN* 5-9-1856), para Barcelona ... (*DMAN* 5-2-1857), de Valencia ... (*DMAN* 3-2-1857), de Valencia y Salou ... (*DMAN* 27-5-1859), para Barcelona ... (*DT* 10-1-1862), de Valencia ... (*DT* 9-1-1862), para Barcelona ... (*DT* 23-3-1863), de Valencia ... (*DT* 26-1-1863), de San Carlos ... (*DT* 22-3-1863), para Villanueva ... (*DT* 27-1-1863), Barcelona ... (*DT* 10-3-1864), de Valencia ... (*DT* 2-2-1864), de Valencia ... (*DT* 28-3-1865), para Villanueva ... (*DT* 3-11-1865), de Barcelona ... (*DT* 16-1-1866), de Valencia ... (*DT* 15-1-1866), para Barcelona ... (*DT* 7-7-1867), de Cullera y Valencia ... (*DT* 27-2-1867), para Barcelona ... (*DT* 15-11-1868), de Cullera y Valencia ... (*DT* 13-11-1868), de Barcelona ... (*DT* 15-9-1869), de Cullera ... (*DT* 27-10-1869), para Valencia ... (*DT* 15-9-1869), de Barcelona y Villanueva ... (*Tarr* 29-4-1870), para Valencia ... (*Tarr* 30-4-1870), de Cullera … (*Tarr* 4-3-1871), de Valencia y Villanueva … (*Tarr* 27-5-1871), de Barcelona ... (*DT* 14-10-1873), de Valencia y San Carlos ... (*DT* 11-2-1873), para Barcelona ... (*DT* 20-2-1874), de Valencia ... (*DT* 19-2-1874), para Barcelona ... (*DT* 17-6-1876), de Valencia ... (*DT* 15-6-1876), para Barcelona ... (*DT* 11-2-1877), de Valencia ... (*DT* 10-2-1877), para Barcelona … (*DT* 23-2-1878), para Malgrat … (*DT* 16-6-1878), para Rosas … (*DT* 1-10-1878), de Valencia … (*DT* 21-2-1878), para Barcelona … (*DT* 29-5-1879), de Valencia … (*DT* 29-5-1879), POLLACRA GOLETA: para Alicante ... (*DT* 13-1-1861), para Barcelona ... (*DT* 14-2-1861), de Civitavecchia ... (*DT* 26-4-1864), de Lanzarote ... (*DT* 2-2-1864), para Alicante … (*Tarr* 10-10-1871), de Marsella … (*Tarr* 5-10-1871), para Alicante ... (*Tarr* 17-3-1872), de Castellon... (*Tarr* 28-4-1872), de Marsella ... (*Tarr* 5-3-1872), para Cette... (*Tarr* 28-4-1872), VAPOR: de Barcelona ... (*DT* 25-11-1862), de Marsella ... (*DT* 15-12-1862), para Valencia ... (*DT* 25-11-1862), para Barcelona ... (*DT* 25-2-1863), de Cette y Barcelona ... (*DT* 25-2-1863), de Civitavecchia ... (*DT* 13-5-1865), para San Feliu de Guixols ... (*DT* 21-5-1865), de Liverpool ... (*Tarr* 5-3-1872), para Londres ... (*Tarr* 5-3-1872), de Barcelona … (*Op* 11-11-1886), de Alicante ... (*PT* 15-6-1887), de Barcelona ... (*DT* 23-2-1887), para

Alicante ... (*Merc* 5-6-1888), de Barcelona ... (*Merc* 27-5-1888), para Cadiz ... (*Merc* 6-6-1888), de Denia ... (*Merc* 20-10-1888), para Valencia ... (*Merc* 27-5-1888), de Barcelona … (*DT* 30-4-1889), de Alicante ... (*Pr* 10-6-1890), de Barcelona ... (*Pr* 9-4-1890), para Londres ... (*Pr* 1-10-1890), de Amberes ... (*DT* 22-9-1891), de Palma ... (*DT* 4-8-1891), para Valencia ... (*DT* 22-9-1891), para Vinaroz ... (*Op* 20-5-1891), de Valencia … (*PL* 25-3-1892), de Barcelona ... (*Tarr* 12-8-1893), de Amberes ... (*Op* 14-10-1894), de Barcelona ... (*Op* 19-6-1894), de Cette … (*CP* 3-3-1894), para Denia ... (*Op* 19-12-1894), de Valencia ... (*DT* 18-1-1894), de Barcelona ... (*Op* 7-2-1895), para Denia ... (*Op* 8-2-1895), de Amberes ... (*Op* 23-1-1896), de Barcelona ... (*Op* 7-3-1897), de Barcelona ... (*DT* 2-1-1898), de Hamburgo ... (*Op* 9-8-1898), VAPOR ANGLÈS: de Amberes ... (*Op* 1-1-1899), de Barcelona ... (*Op* 15-6-1899), para Hamburgo ... (*Op* 24-11-1899), para Londres ... (*Op* 3-10-1899), para Londres ... (*Op* 10-7-1900).

GRETA VAPOR ANGLÈS: de Alicante ... (*Merc* 21-8-1888), de Barcelona ... (*Merc* 30-11-1888),.

GREVE TRIIS En tots els registres, la vocal del segon nom tant pot ser una ü con dues ïï. BERGANTÍ GOLETA DANÈS: de San Petersburgo ... (*DT* 29-3-1881).

GRIFFON GOLETA FRANCESA: de Cardiff ... (*DT* 25-1-1864), para Marsella ... (*DT* 8-2-1864).

GRISELDA BALANDRA: de Barcelona ... (*DT* 16-4-1867), de Marsella ... (*DT* 23-2-1868), para Aguilas ... (*DT* 4-4-1869), de Marsella ... (*DT* 25-3-1869), de Aguilas y Garrucha … (*Tarr* 21-5-1871), de Cartagena … (*Tarr* 17-10-1871), para Barcelona … (*Tarr* 23-5-1871), para Aguilas ... (*Tarr* 10-4-1872), de Marsella ... (*Tarr* 5-4-1872), para Alicante ... (*DT* 25-1-1874), para Barcelona ... (*DT* 15-5-1874), de Marsella y Port Vendres ... (*DT* 16-1-1874), para Aguilas ... (*DT* 16-7-1876), de Barcelona ... (*DT* 14-7-1876), de Barcelona … (*DT* 29-1-1878), para Marsella … (*DT* 16-2-1878), para Barcelona … (*DT* 8-1-1879), LLAGUT: para Aguilas ... (*DT* 20-9-1868), para Aguilas ... (*Tarr* 18-9-1870), de Garrucha y Aguilas ... (*Tarr* 7-9-1870), de Aguilas … (*Op* 15-2-1885), para Barcelona … (*Op* 17-2-1885), para Aguilas … (*Op* 27-7-1886), de Torrevieja … (*Op* 17-7-1886).

GROWLER CORBETA AMERICANA: para Adra ... (*DT* 11-4-1863), de Nueva York ... (*DT* 11-3-1863).

GRUNO BERGANTÍ GOLETA HOLANDÈS: de Marsella ... (*DT* 12-5-1864), para el Rio de la Plata ... (*DT* 8-6-1864), para Amsterdam y Benicarló ... (*Tarr* 23-3-1870), de Newport ... (*DT* 9-2-1870).

GUADAIRA VAPOR: para Barcelona ... (*DT* 16-12-1864), de Sevilla ... (*DT* 16-12-1864), de Barcelona ... (*DT* 5-3-1867).

GUADALETE VAPOR: de Sevilla y Valencia ... (*DT* 8-3-1867), de Barcelona ... (*DT* 17-11-1868), para Marsella ... (*BOT* 3-12-1870), de Sevilla ... (*BOT* 3-12-1870), de Marsella y Barcelona ... (*DT* 5-12-1876), de Barcelona … (*Op* 22-3-1878), de Alicante ... (*DT* 27-12-1881), de Barcelona ... (*DT* 13-1-1882), para Malaga ... (*DT* 20-9-1882), de Valencia ... (*DT* 4-1-1882), de Barcelona ... (*DT* 4-7-1883), para Sevilla ... (*DT* 4-7-1883).

GUADALQUIVIR PAILEBOT: de Barcelona ... (*DT* 16-1-1861), de Barcelona ... (*DT* 29-8-1862), de Barcelona ... (*DT* 22-1-1863), para Sevilla ... (*DT* 26-1-1863), de Villanueva ... (*DT* 22-1-1863), POLLACRA GOLETA: de Barcelona y Torredembarra

... (*DT* 6-2-1864), para Sevilla ... (*DT* 14-2-1864), de Barcelona ... (*DT* 7-4-1865), para Santander ... (*DT* 13-4-1865), de Barcelona ... (*DT* 22-1-1866), para Santander ... (*DT* 31-1-1866), de Barcelona ... (*DT* 7-11-1868), para Barcelona ... (*Tarr* 27-3-1870), de Cadiz ... (*DT* 25-3-1870), para Santander ... (*Tarr* 15-8-1870), de Barcelona ... (*Tarr* 25-3-1872), para Santander ... (*Tarr* 13-4-1872), de Barcelona ... (*DT* 27-7-1873), para Santander... (*DT* 12-8-1873), de Barcelona ... (*DT* 13-3-1875), de Barcelona ... (*DT* 8-3-1876), para Santander ... (*DT* 21-3-1876), de Barcelona ... (*DT* 23-2-1877), para Santander ... (*DT* 8-3-1877), de Barcelona … (*DT* 29-1-1878), de Barcelona … (*DT* 9-5-1879), de Barcelona ... (*DT* 22-4-1880).

GUADIANA VAPOR: para Marsella ... (*Tarr* 15-11-1870), de Sevilla y Malaga ... (*Tarr* 12-11-1870), de Sevilla … (*BOT* 22-1-1871), para Barcelona (*BOT* 22-1-1871), de Barcelona ... (*DT* 6-1-1882), de Cette ... (*DT* 25-1-1882), para Valencia ... (*DT* 6-1-1882).

GUALSOFIATELLI CORBETA ITALIANA: de Berdianska ... (*PT* 20-12-1887).

GUAYAQUIL CORBETA: para Buenos Aires ... (*DT* 21-5-1874), de Barcelona ... (*Pr* 28-1-1890).

GUAYMAS CORBETA ALEMANYA: de Marsella ... (*DT* 25-1-1880).

GUENDALINA CORBETA: de Cardiff... (*PL* 14-11-1893), para Torrevieja ... (*DT* 8-12-1893).

GUGLIELMINA CORBETA ITALIANA: de Villanueva ... (*PT* 15-9-1887).

GUGLIELMO BERGANTÍ GOLETA ITALIÀ: de Terracina ... (*Op* 5-6-1897), para Terranova ... (*Op* 10-6-1897).

GUIA TUVINO BERGANTÍ GOLETA ITALIÀ: de Messina ... (*DT* 14-10-1893).

GUIDO BERGANTÍ AUSTROHONGARÈS: para Fiume ... (*DT* 5-11-1891).

GUILLERMINA BERGANTÍ GOLETA: para Alicante ... (*DT* 31-7-1869), de Marsella ... (*DT* 25-7-1869), GOLETA: de Sevilla, Garrucha, Alicante y Valencia ... (*DT* 8-11-1867).

GUILLERMO Y CARLOS LLAGUT: para Iviza ... (*DMAN* 4-7-1857), de Barcelona ... (*DT* 8-10-1863).

GURLI BERGANTÍ SUEC: para Benicarló ... (*DMAN* 28-2-1857).

GUSTAF BERGANTÍ SUEC: para Torrevieja ... (*DT* 27-2-1884), BERGANTÍ GOLETA RUS: para Torrevieja ... (*DT* 17-2-1884), GOLETA SUECA: para Benicarló ... (*Tarr* 25-2-1870), de Cardiff ... (*DT* 9-2-1870), de Hartlepool ... (*Tarr* 28-3-1872), para Londres ... (*Tarr* 8-5-1872).

GUSTAF TILLBERG VAPOR SUEC: de Barcelona ... (*DT* 7-9-1880), para Valencia ... (*Op* 20-2-1883), para Valencia ... (*DT* 11-10-1891), de Grimbsby … (*DT* 1-1-1892), para Londres … (*PL* 10-1-1892).

GUSTAV BERGANTÍ ALEMANY: para Cadiz ... (*DT* 23-11-1873), de Cardiff... (*DT* 23-10-1873).

GUSTAV ADOLPH BERGANTÍ GOLETA ALEMANY: de Marsella ... (*Op* 12-1-1884).

GUSTAVE BERGANTÍ GOLETA FRANCÈS: de Newcastle ... (*DT* 7-6-1876).

GUSTAVE AIMÉ BERGANTÍ GOLETA DANÈS: de Lazareto de Mahon ... (*Op* 9-12-1884), BERGANTÍ GOLETA FRANCÈS: de Niza … (*Op* 29-3-1885).

GUSTAVE AÎNÉ Vegeu: *Gustave Aimé*

GUSTAVO BERGANTÍ PRUSSIÀ: para Constantinopla ... (*DT* 3-10-1868), de Newcastle y Lazareto de Mahon ... (*DT* 7-9-1868), BERGANTÍ GOLETA RUS: de Newport ... (*DT* 25-1-1884) -el capità és el mateix que el del bergantí goleta rus *Gustaf*, de 17-2-1884-, CORBETA ITALIANA: de Palma de Mallorca ... (*DT* 21-3-1882).

GUSTAVO MOLIEN CORBETA RUSSA: para Collo … (*Pr* 19-9-1889).

GUSTAV VOGEL VAPOR SUEC: para Bilbao ... (*Op* 27-2-1898).

GUSTER MULIEN Vegeu: *Gustavo Molien*

GUZMÁN PAILEBOT TOSCÀ: para Roma ... (*DMAN* 1-4-1857).

GWAIN MAID BERGANTÍ GOLETA ANGLÈS: de Cardiff ... (*DT* 29-5-1869), para Hull ... (*DT* 21-6-1869).

GWALIA GOLETA ANGLESA: de Cardiff ... (*DMAN* 13-6-1859), VAPOR ANGLÈS: para Cartagena … (*Op* 20-10-1886).

GWENLLIAN THOMAS VAPOR ANGLÈS: de Cardiff ... (*DT* 14-9-1884).

GWENT VAPOR NORUEC: de Barcelona (*PT* 21-8-1887), para Genova ... (*PT* 21-8-1887).

GY BERGANTÍ SARD: de Genova ... (*DMAN* 17-7-1856), para Montevideo ... (*DMAN* 25-7-1856).

GYDA CORBETA NORUEGA: para Nueva-York ... (*Tarr* 18-2-1872), para Nueva York... (*DT* 31-1-1873).

H. A. HARTMANN VAPOR NORUEC: para Almeria ... (*DT* 6-11-1883), para Almeria ... (*DT* 2-7-1884), para Barcelona ... (*DT* 15-5-1884), de Christiansund ... (*DT* 15-5-1884), de Cette … (*DT* 23-1-1885), de Barcelona … (*Op* 9-9-1886), de Benicarló … (*Op* 22-10-1886), de Barcelona … (*Op* 14-12-1886), de Barcelona ... (*PT* 11-1-1887), de Christiansund ... (*PT* 14-4-1887), de Torredembarra ... (*PT* 22-1-1887), para Barcelona ... (*PT* 15-4-1887), de Bergen ... (*Merc* 4-9-1888), para Genova ... (*Merc* 6-9-1888), de Cristiansund ... (*Pr* 14-11-1890), para Burriana ... (*Pr* 10-4-1891), de Cristiansund ... (*Pr* 9-4-1891), para Barcelona … (*DT* 20-10-1892), de Bergen … (*DT* 20-10-1892), para Hull … (*PL* 19-2-1892), para Salou … (*DT* 30-12-1892), de Valencia ... (*DT* 21-1-1893).

H. B. STEPHENSON VAPOR ANGLÈS: de Barcelona … (*DT* 25-9-1878), de Cavak y Malta … (*DT* 17-12-1878).

H. P. / H. S. BERGANTÍ GOLETA FRANCÈS: de Bristol ... (*DT* 25-10-1873), de Rosas ... (*DT* 12-10-1873).

HAAB CORBETA NORUEGA: de Marsella ... (*PT* 16-2-1887).

HAABET GOLETA: de Newcastle ... (*DT* 17-2-1873), GOLETA DANESA: de Cette ... (*Tarr* 4-2-1872), para Hamburgo ... (*Tarr* 3-3-1872), para Capenhague ... (*DT* 8-3-1873).

HAAKON ADELSTEEN CORBETA NORUEGA: de Neder Kalix, Elseneur ... (*Tarr* 15-10-1870), para Trapani ... (*BOT* 28-12-1870).

HABANA PACKET GOLETA HOLANDESA: para Barcelona ... (*DT* 30-3-1869), de Bremen ... (*DT* 28-3-1869).

HADFIELD VAPOR ANGLÈS: de Patras y Argel ... (*Op* 25-9-1898).

HAGAR GOLETA ANGLESA: de Cardiff ... (*Tarr* 15-10-1870), para Londres ... (*Tarr* 11-11-1870).

HAGLEIK GOLETA NORUEGA: de Alicante ... (*DT* 30-10-1881), para Almeria ... (*DT* 6-11-1881).

HAGLICK GOLETA NORUEGA: de Messina y Cagliari … (*Tarr* 9-11-1871), para Rio Janeiro … (*Tarr* 24-11-1871).

HAIDEE BERGANTÍ ANGLÈS: de Newcastle ... (*DT* 7-5-1864), para Oran ... (*DT* 21-5-1864),.

HALCYON BERGANTÍ GOLETA AUSTRÍAC: para Berdiansk ... (*DT* 1-9-1878), CAÇA-TORPEDES ANGLÈS: de Valencia ... (*Op* 7-4-1897), CORBETA NORD-AMERICANA: para Cartagena ... (*DT* 11-7-1880).

HALEP BERGANTÍ GOLETA NORUEC: de Marsella ... (*DT* 28-3-1869), para Rio-Janeiro ... (*DT* 18-4-1869).

HALIADA MARIA LIbERA POLLACRA GOLETA ITALIÀ: de Niza ... (*DT* 5-12-1893) -el capità és diferent del del bergantí italià *Maria Livera*.

HAMA CORBETA NORUEGA: de Arendal ... (*DT* 15-10-1881), para San Thomas ... (*DT* 6-11-1881).

HAMAH Vegeu: *Hama*

HAMBURG VAPOR: para Hamburgo ... (*DMAN* 12-9-1857), de Marsella y Barcelona ... (*DMAN* 12-9-1857), de Barcelona ... (*DMAN* 21-5-1859), para Bilbao ... (*DMAN* 21-5-1859), de Barcelona ... (*DT* 22-2-1861), de Santander, Carríl, Cádiz, Cartagena y Alicante ... (*DT* 30-3-1861), de Coruña, Vigo, Malaga, y Valencia ... (*DT* 17-5-1861), de Marsella (*DT* 26-6-1861), de Marsella y Barcelona ... (*DT* 18-11-1862), para Coruña ... (*DT* 13-8-1863), de Marsella y Barcelona ... (*DT* 13-8-1863), de Valencia ... (*DT* 12-11-1863), VAPOR ALEMANY: para Hamburgo... (*DT* 4-4-1873), de Palermo... (*DT* 3-4-1873), VAPOR ESPANYOL: para Santander, Valencia, Alicante, Málaga, Cádiz, Vigo, Carril y Coruña ... (*DT* 24-3-1861).

HAMBURGO, el Vegeu: *Hamburg*

HAMLET BERGANTÍ GOLETA DANÈS: de Newcastle ... (*Tarr* 2-3-1872), para San Petersburgo ... (*Tarr* 14-4-1872).

HANGO BERGANTÍ RUS: para Ibiza ... (*PT* 9-1-1887).

HANNA BERGANTÍ RUS: de Elseneur ... (*DT* 22-11-1881), para Ruan ... (*DT* 25-12-1881), GOLETA NORUEGA: de Bergen y Cadiz ... (*DT* 25-3-1873), para Hamburgo... (*DT* 6-4-1873), de Bergen y Barcelona ... (*DT* 18-4-1874), para San Petersburgo ... (*DT* 2-5-1874), de Barcelona … (*DT* 13-12-1879), para Rotterdam ... (*DT* 1-1-1880), LLAGUT: para Cala de la Admetlla ... (*DT* 11-2-1863).

HANNAH BERGANTÍ ANGLÈS: para Malaga ... (*DT* 29-6-1873).

HANNAH CROASDELL BERGANTÍ GOLETA ANGLÈS: de Cardiff ... (*DT* 23-2-1876), GOLETA ANGLESA: para Portmany ... (*DT* 9-3-1876).

HANNAH DOUGLAS BERGANTÍ ANGLÈS: de Liverpool ... (*DT* 4-6-1866), de Liverpool y Mahon ... (*DT* 23-6-1866), para Pomaron ... (*DT* 6-7-1866).

HANNAH H. CORBETA ANGLESA: para Buenos Ayres ... (*DT* 12-2-1869).

HANNE Vegeu: *Hanna*

HANNETA Vegeu: *Annetta*

HANNÓN LLAGUT: para Barcelona ... (*DMAN* 1-2-1857), para Marsella ... (*DMAN* 18-12-1857), de Tortosa ... (*DMAN* 31-1-1857), para Barcelona ... (*DMAN* 27-4-1859), de Tortosa ... (*DMAN* 26-4-1859), de Barcelona ... (*DT* 16-6-1861), para Tor-

tosa ... (*DT* 4-3-1861), para Barcelona ... (*DT* 24-11-1863), de Cartagena ... (*DT* 14-1-1863), para Tortosa ... (*DT* 19-1-1863), para Barcelona ... (*DT* 20-1-1864), para Malgrat ... (*DT* 19-6-1864), de San Carlos de la Rapita ... (*DT* 27-7-1864), de Tortosa ... (*DT* 17-1-1864), de Aguilas, Villajoyosa y Alfaques ... (*DT* 6-5-1865), para Mataró ... (*DT* 8-8-1865), de San Carlos de la Rapita ... (*DT* 5-8-1865), para Barcelona ... (*DT* 2-10-1866), de San Carlos de la Rapita ... (*DT* 21-11-1866), de Barcelona ... (*DT* 6-7-1867), de Garrucha y Aguilas ... (*DT* 5-7-1867), de Mataró ... (*DT* 15-1-1867), para San Carlos de la Ràpita ... (*DT* 15-1-1867), de Garrucha, Aguilas y Alicante ... (*DT* 20-4-1868), de Marsella, Boue y Cette ... (*DT* 9-10-1868), para Tortosa ... (*DT* 22-1-1868), de Torrevieja ... (*DT* 20-1-1868), para Tortosa ... (*DT* 27-10-1869), de Aguilas ... (*Tarr* 12-4-1870), para Mataró ... (*Tarr* 12-4-1870), para Alicante ... (*Op* 11-12-1877), de Soller ... (*Op* 11-12-1877).

HANS VAPOR ALEMANY: de Cardiff … (*PL* 4-2-1892), VAPOR RUS: para Barcelona … (*Op* 11-2-1892).

HANS CHISTENSEN MINDE GOLETA DANESA: para Londres … (*Tarr* 26-8-1871).

HANSEN VAPOR DANÈS: de Danzig ... (*PT* 11-9-1887), para Havre ... (*PT* 13-9-1887).

HARALD CORBETA SUECA: de Carlscrona (Estados Sicilianos) ... (*DT* 6-7-1862), FRAGATA SUECA: para Cardiff ... (*DT* 28-7-1862), GOLETA DANESA: para Cadiz ... (*DT* 20-3-1870), de Swansea ... (*DT* 27-2-1870).

HARBURG VAPOR ANGLÈS: para Kertch ... (*DT* 18-5-1893).

HARDWARE BERGANTÍ ANGLÈS: de Cardiff ... (*DT* 7-6-1864), para Huelva ... (*DT* 23-6-1864).

HARMONY BERGANTÍ ANGLÈS: de Trieste y Zante ... (*DT* 19-11-1827), de Cardiff ... (*DT* 6-5-1869), VAPOR ANGLÈS: para Saint Louis de Senegambia ... (*Op* 3-4-1898).

HÄRNÖSAND CORBETA SUECA: de Hernosand … (*Op* 19-11-1886), para San Thomas … (*Or* 7-12-1886).

HAROLD VAPOR ANGLÈS: para Bristol ... (*Op* 24-3-1899), de Cardiff ... (*Op* 11-2-1899), para Gandia ... (*Op* 15-2-1899), para Valencia ... (*Op* 6-7-1899), de Cardiff … (*DC* 27-3-1900), para Mazagan … (*DC* 29-3-1900), VAPOR SUEC: de Cristinestad … (*Pr* 27-11-1889), para Constantinopla … (*Pr* 5-12-1889).

HARRIET GOLETA ANGLESA: para Santa Catalina ... (*BOT* 29-12-1870), de Swansea ... (*Tarr* 18-11-1870).

HARRIET AGNES VAPOR ANGLÈS: de Marsella ... (*DT* 16-2-1869), para Londres ... (*DT* 20-2-1869).

HARRINGTON VAPOR SUEC: para Gibraltar ... (*Op* 17-2-1897).

HARRIOT BERGANTÍ ANGLÈS para Gibraltar ... (*DMAN* 31-5-1859), de Glasgow ... (*DMAN* 10-5-1859).

HARTLEPOOL VAPOR ANGLÈS: para Almeria ... (*Tarr* 11-9-1870), de Seansea ... (*Tarr* 8-9-1870).

HATTIE SOPHIA GOLETA ANGLESA: de Cardiff y Mahon ... (*DT* 24-8-1866).

HAUMET CORBETA FRANCESA: del Senegal ... (*DT* 7-12-1864).

HAURACH GOLETA AMERICANA: de Valencia ... (*DT* 29-12-1809).

HAVANA BERGANTÍ GOLETA AMERICÀ: para Mentone ... (*DMAN* 5-5-1859), de Nueva York ... (*DMAN* 25-4-1859).

HAVENDALE BERGANTÍ GOLETA ANGLÈS: de Cardiff … (*Tarr* 17-5-1871), para Londres … (*BOT* 15-6-1871).

HAVRE, le / Ø FRAGATA NORUEGA: para Arendal ... (*DT* 19-10-1867), de Bjorneborg, Elseneur y Lazareto de Mahon ... (*DT* 15-9-1867), de Hyorneborg ... (*DT* 27-8-1867), VAPOR FRANCÈS: de Marsella y Barcelona ... (*DT* 11-5-1883).

HEADQUATERS VAPOR ANGLÈS: de Cartagena ... (*DT* 25-1-1881).

HEATON HALL VAPOR ANGLÈS: para Londres ... (*DT* 30-12-1868), de Marsella ... (*DT* 27-12-1868).

HEBE / HÉBÉ BERGANTÍ: para Torrevieja ... (*DT* 13-1-1864), BERGANTÍ SUEC: de Lisboa ... (*DT* 4-1-1864), CAÇA-TORPEDES: de Valencia ... (*Op* 1-7-1897), GALEAS HANNOVERIÀ: de Cardiff ... (*DMAN* 27-3-1857), para Liverpool ... (*DMAN* 29-4-1857), POLLACRA GOLETA FRANCESA: de Aguilas … (*Tarr* 22-10-1871), VAPOR HOLANDÈS: de Argel ... (*Op* 10-3-1894), de Palermo y Carloforte ... (*Op* 29-7-1898).

HECTOR FRAGATA ANGLESA: de Tierranueva ... (*DT* 20-11-1809).

HEIBIS BERGANTÍ NORUEC: de Boltich Arandal (Suecia)... (*DT* 5-1-1862).

HEIMDAL BERGANTÍ GOLETA NORUEC: para Benicarló ... (*DT* 25-2-1877), de Newport ... (*DT* 14-2-1877), de Marsella … (*DT* 10-6-1879), para Rio de la Plata … (*DT* 28-6-1879), BERGANTÍ GOLETA SUEC: para Londres... (*DT* 25-1-1874), de Palma de Mallorca ... (*DT* 1-1-1874), VAPOR NORUEC: de Barcelona ... (*Op* 7-6-1884), para Bristol … (*Op* 31-12-1886), de Valencia … (*Op* 25-12-1886), de Valencia ... (*PT* 17-4-1887), para Alzamora ... (*PT* 15-2-1887), de Cardiff ... (*DT* 19-5-1888), para Lisboa ... (*Merc* 2-6-1888), para Gandia …(*PT* 23-1-1889), de Valencia … (*PT* 7-2-1889), de Vinaroz … (*PT* 30-1-1889), para Barcelona ... (*Op* 19-7-1895), para Valencia ... (*Op* 4-10-1895), para Bristol ... (*Op* 11-2-1899), de Cardiff ... (*Op* 8-2-1899).

HEIMDALL Vegeu: *Heimdal*

HEINRICH BERGANTÍ ALEMANY: para Liverpool ... (*Tarr* 30-1-1872), de Cardiff ... (*DT* 28-11-1876), GOLETA ALEMANYA: para Bahia ... (*Tarr* 22-5-1872), de Sevilla ... (*Tarr* 11-5-1872), GOLETA PRUSSIANA: de Barcelona ... (*DT* 30-4-1867), para Rio Janeiro ... (*DT* 11-5-1867).

HEINRICH BÖLL Vegeu: *Heinrich Moll*

HEINRICH GERDES BERGANTÍ MECKLEMBURGUÈS: de/para Cardiff ... (*DT* 5-4-1864 i 22-4-1864).

HEINRICH MOLL BERGANTÍ ALEMANY: de Palma de Mallorca ... (*Op* 1-11-1877).

HEINRICH SORENSEN CORBETA DANESA: de Newport y Mahon ... (*DT* 3-1-1867), para Malaga ... (*DT* 29-1-1867).

HEIPNER VAPOR NORUEC: de Bergen y Newcastle … (*DT* 21-10-1885).

HEKLA VAPOR NORUEC: para Barcelona ... (*Op* 18-9-1894), para Barcelona ... (*Op* 9-4-1895), para Valencia ... (*Op* 4-12-1897).

HELEN BERGANTÍ GOLETA ANGLÈS: de Swansea ... (*DMAN* 17-5-1859), de Swansea ... (*DT* 28-4-1861).

HELENA BALANDRA FRANCESA: de Marsella ... (*DT* 17-6-1877), BERGANTÍ ALEMANY: para Hull ... (*DT* 3-3-1875), BERGANTÍ GOLETA ALEMANY: para Marsella ... (*DT* 18-8-1878), para Malaga ... (*Merc* 27-6-1888), de Marsella ... (*Merc* 21-6-1888), GOLETA RUSSA: de Swansea ... (*DT* 30-3-1869), para Torrevieja ... (*DT* 18-4-1869), LLAGUT FRANCÈS: de Marsella ... (*DT* 16-11-1868), VAPOR ALEMANY: de Cardiff ... (*Op* 25-12-1900), VAPOR FRANCÈS: de Oran ... (*DT* 3-12-1866), de Marsella ... (*DT* 2-2-1868), para Valencia ... (*DT* 4-2-1868), XÀVEGA ANGLESA: de Vendrell ... (*DT* 3-7-1809).

HELENA FLORENTINE BERGANTÍ GOLETA HOLANDÈS: para Cette ... (*DT* 4-12-1869).

HELENE - HÉLÈNE Vegeu: *Elena* i *Helena*

HELGA Vegeu: *Helge*

HELGE BERGANTÍ GOLETA DANÈS: de Génova ... (*DT* 19-7-1869), para Pernambuco ... (*DT* 30-7-1869), GOLETA DANESA: de Barcelona ... (*DT* 24-3-1865), para Rio Janeiro ... (*DT* 12-4-1865), de Newcastle ... (*DT* 3-1-1866), para Rio Janeiro ... (*DT* 27-1-1866).

HELIOS VAPOR NORUEC: para Genova ... (*DT* 31-1-1882), VAPOR SUEC: de Marsella i Barcelona ... (*DT* 12-9-1876), de Messina ... (*DT* 9-6-1876), para Gothemburgo ... (*DT* 10-6-1876), de Cette ... (*DT* 12-7-1877), para Gothemburgo ... (*DT* 13-7-1877), para Stokolmo ... (*DT* 9-10-1877), de Barcelona ... (*DT* 22-2-1880), para Burdeos ... (*Op* 29-2-1880), para Barcelona ... (*DT* 28-1-1881), de Cette ... (*DT* 27-2-1881), de Gibraltar ... (*DT* 14-9-1881), de Marsella ... (*DT* 1-7-1882).

HELLAS BERGANTÍ ALEMANY: de Cardiff ... (*Tarr* 14-3-1872), para Londres ... (*Tarr* 20-4-1872), BERGANTÍ PRUSSIÀ: para Gestemunde ... (*DT* 28-3-1867), de Newcastle y Mahon ... (*DT* 12-2-1867).

HENDRIKA BERGANTÍ HOLANDÈS: de Cardiff ... (*DT* 2-1-1875), para Rio Janeiro ... (*DT* 14-2-1875), para Buenos Aires ... (*DT* 10-5-1877), de Hamburgo ... (*DT* 12-4-1877), BERGANTÍ GOLETA HOLANDÉS de Alicante ... (*DT* 17-5-1866), para Hamburgo ... (*DT* 31-5-1866).

HENMORE VAPOR ANGLÈS: para Londres … (*Op* i *Eco* 28-9-1886).

HENNY CORBETA DANESA: de Marsella y Mahon ... (*DT* 30-7-1893).

HENRI ET CAMILLE BALANDRA FRANCESA: de Cette ... (*DT* 18-12-1877), para Cette … (*DT* 1-1-1878), de Valencia ... (*DT* 3-12-1880), de Cette ... (*DT* 4-7-1882), PAILEBOT FRANCÈS: de Marsella ... (*DT* 30-7-1869).

HENRICH BERGANTÍ ALEMANY: para Amsterdam ... (*DT* 10-1-1877), VAPOR SUEC: de Marsella … (*DT* 15-12-1892).

HENRIETTA BERGANTÍ ALEMANY: de Cardiff ... (*DT* 16-10-1877), para Rio Grande ... (*DT* 22-11-1877), BERGANTÍ ANGLÈS: de Cardif ... (*DMAN* 10-5-1857), para Quebec ... (*DMAN* 29-5-1857), BERGANTÍ GOLETA DANÈS: de Marsella ... (*DT* 25-9-1877), para Santos ... (*DT* 30-9-1877), GOLETA: de Marsella … (*Tarr* 13-12-1871), GOLETA FRANCESA: de Nouvelle ... (*DMAN* 20-3-1859), VAPOR FRANCÈS: de Marsella ... (*DT* 28-10-1868).

HENRIETTE WILHELMINE BERGANTÍ GOLETA ALEMANY: de Newcastle ... (*Op* 30-12-1877).

HENRIETTE Vegeu: *Henrietta*

HENRIKE BERGANTÍ ALEMANY: para Malaga … (*DT* 13-6-1878), de Marsella … (*DT* 6-6-1878), de Marsella ... (*DT* 16-12-1884).

HENRY Vegeu: *Henrich*

HENRY ET ÉVÉLINE BERGANTÍ FRANCÈS: para San Petersburgo … (*Tarr* 10-4-1871), de Swansea, Porthaliguen y Trinité … (*Tarr* 8-3-1871).

HENRY ÉVÉLYNE Vegeu: *Henry et Évéline*

HENRY FISHER VAPOR ANGLÈS: para Sevilla ... (*PT* 23-9-1887).

HENRY LOUISE CORBETA FRANCESA: para Buenos Ayres ... (*DT* 3-1-1863).

HEPTARCHY VAPOR ANGLÈS: para Philippeville ... (*DT* 10-4-1875), de Liorna … (*DT* 30-10-1892), para Burriana ... (*Op* 8-6-1895), de Cardiff ... (*Op* 4-5-1895).

HERA CORBETA NORUEGA: de Cette ... (*PT* 19-3-1887).

HERCULES - HÉRCULES FALUTX DE GUERRA ESPANYOL: para Barcelona ... (*DT* 19-10-1827), LLAGUT: de Aiguesmortes y Agde ... (*DMAN* 3-6-1857), para Barcelona ... (*DMAN* 29-3-1857), para Burriana ... (*DMAN* 26-4-1857), de Cullera, Valencia y Castellon ... (*DMAN* 29-3-1857), de Marsella ... (*DMAN* 26-4-1857), de Murviedro ... (*DMAN* 1-11-1857), para Rosas ... (*DMAN* 4-2-1857), de Valencia y Murviedro ... (*DMAN* 2-2-1857), para Barcelona ... (*DMAN* 16-3-1859), de Valencia y San Carlos de Alfaques ... (*DMAN* 19-2-1859), de Aguas-muertas ... (*DT* 11-4-1861), de Almeria ... (*DT* 31-5-1861), para Barcelona ... (*DT* 2-6-1861), para Valencia ... (*DT* 28-1-1861), para Barcelona ... (*DT* 16-1-1862), de Valencia ... (*DT* 13-7-1862), de Vinaroz y Villanueva ... (*DT* 26-9-1862), de Alfaques ... (*DT* 2-9-1863), para Barcelona ... (*DT* 3-9-1863), de Valencia y Murviedro ... (*DT* 10-1-1863), de Valencia y Murviedro ... (*DT* 24-2-1864), LLAGUT VALENCIÀ: de Valencia ... (*FarF* 2-10-1844), POLLACRA OTOMANA: de Cádiz ... (*DT* 18-1-1810), de Mallorca ... (*DT* 2-11-1809), VAPOR ANGLÈS: de Cartagena ... (*DT* 15-7-1861), VAPOR TRANSPORT ANGLÈS: de Barcelona ... (*DT* 15-1-1861).

HERMAN GOLETA DANESA: de Bergen y Santander ... (*DT* 24-4-1868), para Torrevieja ... (*DT* 5-5-1868).

HERMAN CONSEIL VAPOR FRANCÈS: de Tomay … (*PL* 25-9-1892), para Cette … (*PL* 25-9-1892), para Alicante ... (*Op* 19-5-1895), de Rouen ... (*Op* 18-5-1895), de Cette ... (*Op* 7-7-1896), de Burdeos y Alicante ... (*DT* 20-4-1893), de Tocomay ... (*DT* 8-1-1893).

HERMANN CONSEIL Vegeu: *Herman Conseil*

HERMANN BERGANTÍ GOLETA ALEMANY: de Barcelona ... (*DT* 31-3-1874), para Rio Janeiro ... (*DT* 23-4-1874).

HERMANOS, los LLAGUT: para Isla Cristina ... (*DT* 10-1-1861), para Alicante ... (*DT* 10-5-1862).

HERMENEGILDA FRAGATA ESPANYOLA: de Cadiz y Cartagena ... (*DT* 15-1-1810).

HERMES -ερμης- BERGANTÍ GREC: de Constantinopla ... (*DT* 30-10-1884), POLLACRA GOLETA FRANCESA: de Portvendres ... (*DMAN* 6-4-1857), para San Carlos de Alfaques ... (*DMAN* 7-5-1857), para Marsella ... (*DMAN* 8-1-1859), de San Car-

los de Alfaques ... (*DMAN* 8-1-1859), de Garrucha y Cartagena ... (*DT* 25-4-1861), para Bastia ... (*DT* 26-4-1861), VAPOR NORUEC: para Valencia ... (*Pr* 4-7-1890).

HERMINE PAILEBOT ALEMANY: de Bergen y Barcelona ... (*Op* 11-11-1877), para Dublin ... (*DT* 25-12-1877), PAILEBOT DANÈS: para Bristol ... (*DT* 18-3-1874) -aquest vaixell i l'*Hermne* duen el mateix capità, Peter Petersen-, de Cardiff ... (*DT* 20-2-1874).

HERMIONE CREUER: -no indica el port de procedència- (*Op* 7-4-1897).

HERMOD GOLETA NORUEGA: de Newcastle ... (*DT* 22-7-1875), para Rio Janeiro ... (*DT* 12-8-1875), VAPOR NORUEC: para Genova … (*PL* 8-9-1892), para Barcelona ... (*Op* 17-8-1895).

HERMON VAPOR ANGLÈS: de Cartagena … (*Op* 23-9-1886).

HERMOSA POLLACRA GOLETA: de Marsella ... (*DT* 26-7-1869).

HERMOSA CONSUELO LLAGUT: de Barcelona ... (*DT* 14-3-1875), de Benicarló ... (*DT* 4-2-1876), de Barcelona ... (*DT* 22-5-1877), de Benicarló ... (*DT* 14-2-1877), para Barcelona … (*DT* 2-2-1878), de Vinaroz … (*Op* 30-1-1878).

HERMOSA FRANCISCA LLAGUT: de Aguilas y Vinaroz ... (*DT* 18-5-1862), para Barcelona ... (*DT* 22-5-1862).

HERMOSA SIMI POLLACRA GOLETA: de Barcelona ... (*DT* 15-7-1861), para Bilbao ... (*DT* 27-7-1861), de Santander y Rivadesella ... (*DT* 9-1-1864), de Barcelona ... (*DT* 24-5-1867), para Gijon ... (*DT* 2-6-1867), para Sevilla ... (*DT* 31-5-1868), de Spezi ... (*DT* 26-5-1868), para Aguilas ... (*DT* 3-8-1869), para Alicante … (*DT* 20-7-1878), de Barcelona … (*DT* 7-5-1878), para Mataró … (*DT* 6-4-1878).

HERNÁN CORTÉS CORBETA: de Barcelona ... (*DT* 25-9-1867), para Montevideo ... (*DT* 28-9-1867).

HERO VAPOR ALEMANY: para Philippeville … (*Op* 9-4-1885), Vegeu també: *Eroe*.

HEROINE CORBETA AMERICANA: de Boston ... (*DT* 5-8-1867), para Londres ... (*DT* 17-9-1867).

HEROLD VAPOR ANGLÈS: para Valencia ... (*Op* 19-7-1894).

HERONGATE VAPOR ANGLÈS: para Almeria ... (*Merc* 1-9-1888).

HEROS VAPOR RUS: de Christinestad ... (*Op* 14-10-1896), para Girgenti ... (*Op* 16-10-1896).

HEROY CORBETA NORUEGA: de Christisestad Feu Fitlandia ... (*DT* 7-1-1863), para Torrevieja ... (*DT* 24-1-1863).

HERRERA VAPOR: de Amberes … (*DT* 21-12-1879), para Londres … (*DT* 23-12-1879), de Amberes y Barcelona ... (*DT* 24-6-1880), de Amberes ... (*DT* 23-12-1882), de Cartagena ... (*DT* 16-7-1882), para Valencia ... (*DT* 31-12-1882), de Amberes ... (*DT* 4-9-1883), de Lazareto de Mahon ... (*Op* 24-7-1884), de Hamburgo … (*Op* 8-12-1886), de Alicante ... (*PT* 22-3-1887), de Valencia ... (*PT* 5-2-1887), de Barcelona ... (*PT* 16-2-1888), para Sevilla ... (*Merc* 3-6-1888), para Valencia ... (*Merc* 1-8-1888), de Barcelona … (*Pr* 28-9-1889), de Amberes ... (*Pr* 8-7-1890).

HERTHA GOLETA DANESA: de Cardiff ... (*DT* 7-2-1874), para Glasgow ... (*DT* 1-3-1874), VAPOR NORUEC: de Barcelona ... (*DT* 24-12-1882), para

Napoles ... (*DT* 28-12-1882), para Barcelona ... (*Op* 1-10-1895), para Vinaroz ... (*Op* 21-3-1896).

HERZOG GEORG CORBETA MECKLEMBURGUESA: para Constantinopla ... (*DMAN* 4-12-1857), de Nueva-York ... (*DMAN* 6-11-1857).

HERZOG PAUL CORBETA MECKLEMBURGUESA: de Nueva-York ... (*DT* 24-7-1865).

HESIANNA GOLETA DANESA: de Cardiff ... (*DT* 8-2-1870), para Hamburgo y Benicarló ... (*Tarr* 2-4-1870).

HESPERIA VAPOR ANGLÈS: de Napoles y Mahon ... (*CP* 29-8-1893).

HEUMORE Vegeu: *Henmore*

HEUREUSE PAULINE BERGANTÍ FRANCÈS: para Almeria ... (*DT* 22-1-1864).

HEUREUX SAINT JUSTIN LLAGUT FRANCÈS: para Marsella ... (*DMAN* 19-11-1857).

HEVNEGUTTEN GALEAS NORUEC: para Barcelona ... (*Tarr* 26-4-1872), de Cristiansund y Darmouth ... (*Tarr* 22-4-1872), de Cristiansund y Valencia ... (*DT* 24-8-1873).

HIBERNIA BERGANTÍ CATALÀ: ... de Cadiz y Algeciras (*DT* 4-11-1808)**,** BERGANTÍ ESPANYOL: de Vendrell ... (*DT* 3-4-1809).

HIDALGO VAPOR ANGLÈS: de Hamburgo … (*DT* 11-1-1879).

HIGHGATE VAPOR ANGLÈS: para Constantinopla ... (*Or* 11-5-1887), para Cartagena ... (*Pr* 26-1-1890), de Novoroczski y Malta ... (*DT* 21-1-1890).

HIGHLANDER VAPOR ANGLÈS: para Barcelona ... (*CP* 9-6-1896).

HIGHLAND PRINCE VAPOR ANGLÈS: de Barcelona ... (*DT* 19-5-1893).

HIGINIA BERGANTÍ GOLETA: para Bilbao ... (*DT* 15-6-1862).

HIJOS VAPOR: de Barcelona ... (*DT* 1-6-1876).

HIJOS DE POMBO VAPOR: de Barcelona ... (*DT* 25-6-1875), para Bilbao ... (*DT* 26-6-1875), de Santander ... (*DT* 28-9-1875), de Vigo ... (*DT* 5-12-1875), de Barcelona ... (*DT* 12-2-1876), para Bilbao ... (*DT* 15-2-1876), de Gijon ... (*DT* 28-11-1876), para Santander ... (*DT* 21-7-1876).

HILDA CORBETA DANESA: para San Tomas ... (*DT* 25-12-1881), GOLETA NORUEGA: de Barcelona ... (*DMAN* 20-2-1857), para Glasgow ... (*DMAN* 5-3-1857).

HILDA MARIA CORBETA ALEMANYA: de Marsella … (*DT* 10-12-1879).

HILDE Vegeu: *Hilda*

HILDEGARD CORBETA NORUEGA: de Cette ... (*DT* 24-7-1881).

HILDE MARIE Vegeu: *Hilda Maria*

HILDUR GALEAS NORUEC: de Barcelona ... (*DT* 4-9-1877), para Rio Janeiro ... (*DT* 2-10-1877), para Barcelona … (*DT* 21-9-1879).

HILKA BERGANTÍ GOLETA ALEMANY: para Benicarló ... (*Op* 25-3-1884), GOLETA ALEMANYA: para Benicarló … (*Op* 4-4-1886).

HILL BERGANTÍ NORUEC: de Hernosands ... (*DT* 16-10-1877), para Torrevieja ... (*DT* 27-10-1877).

HILMA BERGANTÍ GOLETA SUEC: para Londres ... (*DT* 13-3-1870), de Swansea ... (*DT* 31-1-1870).

HINDA YACHT ANGLÈS: de Barcelona ... (*Op* 29-11-1895).

HINDOO BERGANTÍ SUEC: para Londres ... (*DT* 19-12-1876), de Valencia ... (*DT* 10-12-1876).

HIPPOCAMPI CORBETA ANGLESA: de Falmout y Alicante ... (*DT* 12-11-1827).

HIPPOLYTE CORBETA FRANCESA: de Cardiff ... (*DT* 5-1-1866), para Cette ... (*DT* 21-1-1866).

HIRAM VAPOR NORUEC: para Alicante ... (*Pr* 2-12-1890).

HIRONDELLE, l' / Ø LLAGUT FRANCÈS: para Burriana ... (*DT* 16-3-1861), de Nouvelle ... (*DT* 15-3-1861), POLLACRA GOLETA FRANCESA: de Marsella ... (*DMAN* 14-11-1857), para Marsella ... (*DMAN* 21-11-1857), YACHT ANGLÈS: de Valencia ... (*DT* 11-6-1884).

HISPALIS VAPOR: para Barcelona ... (*DT* 28-12-1875), de Santander ... (*DT* 27-12-1875), de Barcelona ... (*DT* 4-1-1876), para Bilbao ... (*DT* 8-1-1876), de Santander ... (*DT* 28-11-1876), de Bilbao ... (*DT* 10-4-1877), de Santander ... (*DT* 29-7-1877), de Barcelona … (*DT* 26-10-1878).

HISPANIA VAPOR ALEMANY: de Garrucha … (*Op* 6-2-1885), VAPOR ANGLÈS: para Valencia … (*DT* 6-3-1879), VAPOR SUEC: para Barcelona … (*Op* 23-1-1886), de Stettin … (*Op* 17-10-1886), para Barcelona ... (*PT* 26-2-1887), de Borja y Liorna ... (*Op* 4-11-1891), para Bergen ... (*DT* 27-10-1893), de Marsella ... (*DT* 26-10-1893), de Burdeos ... (*Op* 11-9-1894), para Denia ... (*Op* 8-12-1894), de Genova y Marsella ... (*Op* 8-12-1894), de Marsella y Malta ... (*Op* 26-5-1897), de Gibraltar ... (*Op* 3-3-1898), de Marsella ... (*Op* 22-10-1898).

HIVIETTA Vegeu: *Livietta*

HOLGER GOLETA DANESA: para Barcelona ... (*DT* 12-12-1876), de Isafjord ... (*DT* 2-12-1876), de Barcelona ... (*DT* 15-12-1877).

HOLGER DANSKE BERGANTÍ GOLETA DANÈS: de Barcelona ... (*Tarr* 27-4-1870), para Liverpool ... (*Tarr* 5-5-1870).

HOLMHURST VAPOR ANGLÈS: para Valencia ... (*DT* 11-11-1881). Vegeu: *Stolmburel*.

HOLMSHURST Vegeu: *Holmhurst*

HONDELAN BERGANTÍ NORUEC: de Barcelona ... (*DMAN* 16-4-1857).

HONOR BERGANTÍ ANGLÈS: de Newcastle ... (*Tarr* 21-11-1870), POLLACRA ITALIANA: para Barcelona ... (*DT* 5-11-1868), de Oran ... (*DT* 3-11-1868).

HONORINE MARIE BERGANTÍ FRANCÈS: para Constantinopla ... (*DT* 25-12-1862), POLLACRA FRANCESA: de Dunquerque ... (*DT* 6-12-1862).

HOOPOE VAPOR ANGLÈS: de Alicante y Valencia ... (*DT* 15-5-1880).

HOPE BERGANTÍ ANGLÈS: de Cardiff ... (*DT* 19-12-1867), para Licata ... (*DT* 16-1-1868), de Barcelona y Mahon ... (*Tarr* 31-10-1870), para Buenos Ayres ... (*Tarr* 29-11-1870).

HOPEFUL BERGANTÍ ANGLÈS: para Constantinopla ... (*DT* 13-8-1868).

HOPEFULL Vegeu: *Hopeful*

HOPPEL CORBETA RUSSA: para Kotka ... (*Op* 21-8-1888).

HOPPET GOLETA SUECA: para San Petersburgo ... (*DT* 13-5-1862).

HORDALAND BERGANTÍ GOLETA NORUEC: para Sttetin y Benicarló ... (*DMAN* 24-4-1857), para

Hull ... (*DT* 3-2-1867), para Barcelona ... (*DT* 27-8-1869).

HORIAK BERGANTÍ GOLETA AMERICÀ: para Nueva York ... (*DT* 25-12-1868).

HOROSCOPE POLLACRA GOLETA FRANCESA: de Valencia ... (*DT* 22-2-1869), para Cette ... (*Tarr* 24-3-1872), de Mazarron ... (*Tarr* 24-3-1872), para Cartagena … (*DT* 30-5-1878).

HORTELANO LLAGUT: de Carril ... (*Tarr* 8-4-1838).

HORTENSE GOLETA FRANCESA: para Carloforte ... (*DT* 2-2-1868), de Newport ... (*DT* 15-1-1868), para San Petersburgo ... (*DT* 30-4-1868).

HORTENSE ROGER PAILEBOT ANGLOAMERICÀ: para Rio de la Plata … (*DT* 7-6-1878).

HORTENSE XAVIER PAILEBOT FRANCÈS: de Cette ... (*DT* 19-6-1867), para San Carlos de la Rapita ... (*DT* 22-6-1867), para Cette ... (*DT* 16-4-1869), de Marsella y Port de Bouc ... (*DT* 25-3-1869), para San Carlos de la Rapita ... (*DT* 4-4-1869), de Cette ... (*Tarr* 12-3-1870), para Cartagena ... (*DT* 20-3-1870), de Marsella y Port vendres ... (*Tarr* 30-10-1870), para Villanueva ... (*Tarr* 6-11-1870), para Cartagena … (*BOT* 18-2-1871), de Valencia … (*Tarr* 25-5-1871), de la Nouvelle ... (*PT* 10-12-1887).

HOSSACK BERGANTÍ GOLETA AMERICÀ: para Nueva York ... (*DT* 8-1-1870).

HOTHER GOLETA DANESA: para Rio Janeiro ... (*DT* 5-9-1876), de Swansea ... (*DT* 15-8-1876).

HOTS VAPOR ANGLÈS: para Hull ... (*Op* 5-4-1894).

HOTSPUR CORBETA NORUEGA: para Arendal ... (*DT* 29-11-1867), de Bjorneborg ... (*DT* 15-10-1867), de Elseneur y Lazareto de Mahon ... (*DT* 5-11-1867), VAPOR ANGLÈS: de Castellon ... (*DT* 7-9-1880), para Rouen ... (*DT* 11-9-1880).

HOWARD BERGANTÍ GOLETA NORUEC: de Christiansund... (*DT* 10-9-1873).

HROMINENIE BERGANTÍ GOLETA HOLANDÈS: para Rio Janeiro ... (*DT* 27-6-1865).

HUELVA VAPOR: de Hamburgo, Huelva y Cadiz ... (*DT* 31-3-1874).

HUGH TAYLOR VAPOR ANGLÈS: para Oran ... (*PT* 8-10-1887).

HUGIN VAPOR NORUEC: de Barcelona … (*Op* 24-12-1885), para Marsella … (*Op* 27-12-1885), de Barcelona … (*Op* 15-6-1886), para Torredembarra … (*Op* 8-12-1886), de Cette ... (*PT* 8-1-1887), para Alicante ... (*Merc* 23-6-1888), para Barcelona ... (*DT* 9-4-1893).

HUGII SLIGH VAPOR ANGLÈS: para Aguilas ... (*DT* 10-3-1893).

HUGO BERGANTÍ SUEC: de Bjorneborg... (*DT* 28-10-1873), para Buenos Aires ... (*DT* 4-12-1873), BERGANTÍ GOLETA: de Barcelona … (*DT* 28-11-1885).

HUM VAPOR AUSTRÍAC DE GUERRA: de Valencia ... (*PT* 17-11-1887).

HUMIDITÉ VAPOR FRANCÈS: de Cette ... (*DT* 18-12-1884).

HUMILDE LLAGUT: para Barcelona ... (*DT* 14-5-1863), de Marsella ... (*DT* 9-5-1863), para Burriana ... (*DT* 2-5-1868), de Marsella ... (*DT* 24-4-1868), para Soller ... (*DT* 16-10-1868), para Burriana ... (*DT* 20-2-1869), de Marsella ... (*DT* 12-2-1869), para Soller ... (*DT* 4-7-1869), para Valencia ... (*DT* 14-5-1869), para Burriana ... (*Tarr* 27-3-1870), de Marse-

lla ... (*DT* 20-3-1870), para Soller ... (*Tarr* 1-1-1870), de Marsella y Port de Bouc ... (*Tarr* 1-2-1872), para Valencia ... (*Tarr* 11-2-1872), para Ayde ... (*DT* 3-12-1873), de Cette ... (*DT* 23-10-1873), de Marsella ... (*DT* 4-3-1875), para Valencia ... (*DT* 9-3-1875), para Burriana ... (*DT* 21-4-1876), de Marsella y Port de Bouc ... (*DT* 12-4-1876), para Valencia ... (*DT* 31-5-1876), de Marsella ... (*DT* 18-12-1877), para Barcelona … (*DT* 17-10-1878), para Burriana … (*DT* 2-3-1878), para Soller … (*DT* 20-10-1878), para Burriana … (*DT* 5-6-1879), para Soller … (*DT* 1-1-1879), de Marsella ... (*DT* 10-3-1881), para Blanes ... (*Op* 21-2-1895), de Marsella ... (*Op* 17-2-1895).

HUNNIUS CORBETA AUSTROHONGARESA: de Constantinopla y Malta … (*DT* 21-12-1878), para Nueva York … (*DT* 19-1-1879).

HUNNUS Vegeu: *Hunnius*

HUNTRESS GOLETA ANGLESA: de Barcelona ... (*DT* 16-12-1874), para Bristol ... (*DT* 14-1-1875).

HURACÁN POLLACRA GOLETA: para Barcelona ... (*DT* 4-11-1865), de Valencia ... (*DT* 3-11-1865).

HURRA CORBETA NORUEGA: para Barcelona ... (*Tarr* 23-11-1870), de Cristiansund ... (*Tarr* 11-11-1870).

HURST VAPOR DANÈS: de Stettin … (*Op* 9-5-1886).

HUSØ CORBETA NORUEGA: de Neder Halix y Anredal ... (*DT* 9-2-1870), para Torrevieja ... (*DT* 4-3-1870), de Bjorneborg y Arendal ... (*DT* 14-4-1874), para Musguasch ... (*DT* 6-5-1874).

HUTTON CHAYTER VAPOR ANGLÈS: de Havre de Gracia, Gibraltar y Málaga ... (*DT* 24-8-1863), para denia ... (*DT* 1-9-1863).

HYING FOAM GOLETA ANGLESA: para Liverpool ... (*DT* 24-2-1869).

HYLTON CASTLE VAPOR ANGLÈS: de Marsella … (*DT* 1-8-1885), para Rio de la Plata … (*DT* 9-8-1885).

HYPOLITE Vegeu: *Hippolyte*

HYRUS BERGANTÍ SUEC: de Barcelona ... (*DT* 25-9-1868).

I. A. CONSEIL VAPOR: para Valencia … (*Op* 26-2-1886) -el capità del vapor francès i del vapor és el mateix, el 1886-, VAPOR FRANCÈS: de Oran ... (*DT* 29-12-1883), de Lazareto de Mahon ... (*DT* 9-10-1884), de Alicante … (*Op* 12-3-1885), para Alicante … (*Or* 25-9-1886).

I. P. BERG CORBETA NORUEGA: de Lungor ... (*DT* 5-10-1883).

IANTHE BERGANTÍ ANGLÈS: de Newport ... (*DT* 25-6-1865), para Pomaron ... (*DT* 14-7-1865), BERGANTÍ GOLETA ANGLÈS: de Cardiff ... (*Tarr* 20-6-1870), GOLETA ANGLESA: para Marbella ... (*Tarr* 3-7-1870).

IBAIZÁBAL VAPOR: para Huelva ... (*Op* 2-9-1897), de Sevilla y Barcelona ... (*Op* 2-9-1897).

IBARRA VAPOR: de Bilbao y Barcelona ... (*DT* 22-8-1869), para Barcelona ... (*DT* 26-9-1873), de Bilbao... (*DT* 25-9-1873), para Santander... (*DT* 7-10-1873).

IBARRA NÚMERO CUATRO VAPOR: de Genova y Lazareto de Mahon ... (*DT* 1-8-1884), de Barcelona … (*Op* 10-1-1886), de Barcelona ... (*Op* 27-11-1897), de Barcelona ... (*Op* 23-1-1898), de Valencia ... (*Op* 9-3-1898).

IBARRA NÚMERO DOS VAPOR: para Barcelona ... (*DT* 20-8-1875), para Bilbao ... (*DT* 15-9-1875), de Santander ... (*DT* 13-3-1875), de Valencia ... (*DT* 20-8-1875), de Cette y Barcelona … (*DT* 2-4-1879).

IBARRA NÚMERO PRIMERO VAPOR: de Barcelona ... (*DT* 30-10-1877), para Bilbao ... (*Op* 1-11-1877).

IBARRA NÚMERO TRES VAPOR: de Barcelona … (*Op* 9-4-1886), para Cette … (*Op* 3-8-1886), para Tolon … (*Op* 29-5-1886), de Barcelona ... (*PT* 18-6-1887), para Liorna ... (*PT* 17-9-1887), de Barcelona ... (*PT* 24-3-1888), para San Feliu de Guixols ... (*Merc* 24-7-1888), para Valencia ... (*Merc* 8-6-1888).

IBARRA NÚMERO UNO VAPOR: de Barcelona ... (*DT* 7-5-1875), para Bilbao ... (*DT* 11-5-1875), de Gijon ... (*DT* 12-11-1875), de Valencia ... (*DT* 20-8-1875), de Barcelona ... (*DT* 2-2-1876), para Bilbao ... (*DT* 5-2-1876).

IBERIA BALANDRA: de Barcelona ... (*DMAN* 30-11-1857), de Barcelona ... (*DMAN* 15-1-1859), para Cádiz ... (*DMAN* 26-1-1859), para Barcelona ... (*DT* 23-7-1862), de Sevilla y Alicante ... (*DT* 22-7-1862), para Barcelona ... (*DT* 9-9-1863), del Puerto de Santa Maria ... (*DT* 8-9-1863), de Almeria ... (*DT* 17-9-1864), de Barcelona ... (*DT* 9-7-1864), de Málaga ... (*DT* 18-5-1864), del Puerto de Santa Maria y Cádiz ... (*DT* 17-2-1864), para Sevilla ... (*DT* 25-3-1864), de Barcelona ... (*DT* 3-4-1865), del Puerto de Santa Maria y Cádiz ... (*DT* 9-10-1865), para Sevilla ... (*DT* 7-4-1865), , de Vendrell ... (*DT* 13-7-1865), de Barcelona ... (*DT* 1-4-1866), para Cadiz ... (*DT* 6-4-1866), de Barcelona ... (*DT* 19-1-1867), para Cadiz ... (*DT* 20-1-1867), de Barcelona ... (*DT* 21-8-1868), para Cadiz ... (*DT* 30-8-1868), de Barcelona ... (*DT* 25-5-1869), para Cadiz ... (*DT* 4-6-1869), de Barcelona ... (*DT* 20-2-1870), para Sevilla ... (*DT* 13-3-1870), de Barcelona … (*Tarr* 15-3-1871), para Cadiz … (*Tarr* 23-3-1871), de Barcelona ... (*Tarr* 16-1-1872), para Cádiz ... (*Tarr* 1-2-1872), de Barcelona ... (*DT* 18-2-1873), para Cadiz ... (*DT* 2-3-1873), BALANDRA ESPANYOLA: de Barcelona ... (*DT* 17-6-1861), para Sevilla ... (*DT* 27-6-1861), LLAGUT: de Adra y Almeria ... (*DMAN* 10-4-1859), para Barcelona ... (*DMAN* 10-4-1859), de Adra, Albuñol y Almeria ... (*DT* 1-4-1861), para Barcelona ... (*DT* 3-4-1861), de Adra, Almeria y Vinaroz ... (*DT* 17-6-1862), para Barcelona ... (*DT* 17-6-1862), de Adra, Motril y Almeria ... (*DT* 29-1-1863), para Barcelona ... (*DT* 30-1-1863), de Málaga ... (*DT* 11-10-1863), de Aguilas y Alicante ... (*DT* 27-11-1864), para Barcelona ... (*DT* 24-2-1864), de Denia ... (*DT* 3-6-1864), de Málaga ... (*DT* 27-8-1864), de Motril, Albuñol, Adra, Almeria y Alfaques ... (*DT* 24-2-1864), de Albuñol ... (*DT* 7-6-1865), para Barcelona ... (*DT* 7-6-1865), de Motril, Adra y Almeria ... (*DT* 24-1-1865), para Port de Bouc ... (*DT* 24-1-1865), de Albuñol, Almeria y Alicante ... (*DT* 21-5-1866), para Barcelona ... (*DT* 13-2-1866), de Velez, Malaga, Motril y Adra ... (*DT* 9-2-1866), para Barcelona ... (*DT* 2-3-1867), de Màlaga, Velez Malaga ... (*DT* 19-5-1867), de Motril, Adra y Almeria ... (*DT* 1-3-1867), de Adra, Motril y Valencia ... (*DT* 6-3-1868), para Barcelona ... (*DT* 8-3-1868), de Malaga ... (*DT* 14-12-1868), de Motril, Solobreña, Adra y Almeria ... para Barcelona... (*DT* 28-4-1869), para Barcelona ... (*Tarr* 23-2-1870), para Malaga ... (*Tarr* 17-4-1870), de Motril, Adra y Almeria ... (*DT* 19-2-1870), para Barcelona … (*Tarr* 22-2-1871), de Malaga … (*BOT* 18-2-1871), de Motril, Adra y Al-

meria … (*Tarr* 15-5-1871), para Barcelona ... (*Tarr* 10-1-1872), de Motril, Adra, Santa Pola y Valencia ... (*Tarr* 5-1-1872), de Almuñecar, Motril, Adra y Almeria ... (*DT* 8-7-1873), para Barcelona ... (*DT* 25-1-1873), para Cadiz ... (*DT* 26-2-1873), de Almeria ... (*DT* 17-2-1874), de Adra y Albunyol ... (*DT* 9-11-1875), de Almuñecar y Almeria ... (*DT* 21-2-1875), para Barcelona ... (*DT* 24-2-1875), de Almeria y Garrucha ... (*DT* 22-8-1876), para Barcelona de Málaga, Motril y Adra ... (*DT* 21-4-1876), para Arenys ... (*DT* 15-8-1877), para Barcelona ... (*DT* 3-5-1877), de Malaga y Rapita ... (*DT* 12-8-1877), de Motril y Adra ... (*DT* 1-5-1877), de Adra … (*DT* 30-3-1878), para Barcelona … (*DT* 2-4-1878), para Barcelona … (*DT* 8-1-1879), de Malaga … (*Op* 5-1-1879), de Motril … (*DT* 27-7-1879), de Alicante ... (*DT* 16-5-1880), de Motril ... (*DT* 18-10-1881), de Malaga ... (*DT* 27-9-1882), para San Feliu ... (*DT* 28-9-1882), de Almeria ... (*Merc* 30-12-1888), para Barcelona ... (*Op* 18-2-1896), para San Carlos ... (*Op* 8-2-1896), POLLACRA GOLETA: de Civitavechia y Palma de Mallorca ... (*DT* 20-7-1865), VAPOR NORUEC: para Barcelona ... (*PL* 6-11-1891), para Genova ... (*Op* 4-6-1891), para Barcelona … (*PL* 8-3-1892), para Barcelona ... (*DT* 7-3-1893), para Barcelona ... (*Op* 27-11-1896), para Barcelona ... (*Op* 2-2-1897), de Gibraltar ... (*Op* 28-10-1897), para Ibiza ... (*Op* 30-3-1897), para Mesina ... (*Op* 28-10-1897), para Barcelona ... (*Op* 22-1-1898).

IBIS BERGANTÍ NORUEC: para Londres ... (*DT* 29-1-1862), de Siko ... (*DT* 22-11-1863), de Valencia ... (*DT* 15-12-1864), para Londres ... (*DT* 3-1-1865), CORBETA AMERICANA: para Cadiz ... (*Tarr* 16-6-1870), de Nueva York ... (*Tarr* 29-5-1870), VAPOR SUEC: de Barcelona ... (*Pr* 30-12-1890), para Ruan ... (*Pr* 30-12-1890).

ÍCARO MÍSTIC: para Valencia ... (*DMAN* 28-11-1857), de Villagarcia y Alicante ... (*DMAN* 21-11-1857).

ICHANA CORBETA RUSSA: para Mobyla ... (*DT* 23-12-1888), de Nystad ... (*DT* 6-12-1888).

ICHNUISA VAPOR ITALIÀ: para Garrucha ... (*Pr* 18-1-1890), de Terracina ... (*Pr* 13-1-1890).

ICHNUSA Vegeu: *Ichnuisa*

ICONIA BERGANTÍ ALEMANY: para Buenos Aires ... (*DT* 5-12-1868), BERGANTÍ PRUSSIÀ: de Barcelona ... (*DT* 16-11-1868).

IDA BERGANTÍ ITALIÀ: para Buenos Ayres ... (*DT* 28-12-1873), de Génova y Lazareto de Mahon... (*DT* 29-11-1873), de Marsella ... (*DT* 6-2-1877), para Rio de la Plata ... (*DT* 25-2-1877), para Civitavecchia … (*DT* 2-10-1885), para Messina … (*DT* 25-1-1885), BERGANTÍ GOLETA: para Civitavecchia ... (*DT* 2-12-1877), de Sitges ... (*DT* 29-9-1883) -duu el mateix capità que el bergantí goleta italià-, para Vinaroz ... (*Op* 4-4-1897), BERGANTÍ GOLETA ITALIÀ: de Civitavecchia y Vendrell ... (*DT* 12-8-1877), de Liorna ... (*Op* 10-11-1877), para Cette … (*DT* 8-2-1878), de Marsella … (*DT* 26-11-1878), de Spezia … (*DT* 13-4-1878), de Genova … (*DT* 16-12-1879), de Vendrell ... (*DT* 14-8-1880), de Torredembarra ... (*DT* 12-9-1880), de Villanueva ... (*Op* 27-10-1880), de Genova y Rosas ... (*DT* 13-4-1881), para Rio de la Plata ... (*DT* 1-5-1881), de Civitavecchia (*DT* 20-14-1883), de Portofino ... (*DT* 28-12-1883), para Civitavecchia ... (*DT* 13-1-1884), de Portoferrajo … (*DT* 20-12-1885), de Villanueva … (*DT* 13-1-1885), para Niza … (*Op* 1-1-1886), para Villanueva

... (*Merc* 31-10-1888), para Villanueva … (*PT* 26-2-1889), de Civitavecchia ... (*Pr* 6-8-1890), para Barcelona ... (*PL* 31-7-1892), de Villanueva … (*PL* 27-7-1892), de Civitavecchia ... (*DT* 7-2-1893), para Torredembarra ... (*DT* 8-2-1893), de Civitavecchia … (*DT* 14-2-1894), para Vendrell ... (*Op* 3-7-1894), de Civitavecchia ... (*Op* 27-2-1895), de Civitavechia y Bandol ... (*Op* 21-4-1899), para Torredembarra ... (*Op* 22-4-1899), de Civitavecchia ... (*DC* 3-3-1900), CORBETA ITALIANA: de Nueva York y Mahon ... (*DT* 21-9-1866), para Rio de la Plata ... (*DT* 9-11-1866), de Sulina, Constantinopla y Liorna ... (*Tarr* 29-1-1872), de Ibarila, Sulina y Liorna ... (*DT* 30-4-1876), para Alexandreta ... (*DT* 17-5-1876), CORBETA NORUEGA: de Valencia ... (*DT* 5-12-1876), para Rio de la Plata ... (*DT* 16-1-1877), de Marsella … (*Op* 11-4-1879), CORBETA RUSSA: de Barcelona ... (*DT* 7-4-1869), para Buenos Aires ... (*DT* 21-4-1869), CORBETA SUECA: para Chipre ... (*Pr* 3-12-1890), de Rafso ... (*Pr* 18-11-1890), GOLETA ANGLESA: de Cardiff ... (*DMAN* 19-8-1856), POLLACRA AUSTROHONGARESA: para Salonica ... (*DT* 3-5-1884) -el nom del vaixell és *Ida* i el capità és Cernkovich-, de Odesa y Constantinopla ... (*DT* 9-4-1884) -el nom del vaixell és *Ida P*. i el capità Estefano Cerucovich-, POLLACRA GOLETA ITALIANA: de Civitavecchia y Cette ... (*DT* 28-4-1875), de Villanueva ... (*DT* 25-11-1875), de Civitavecchia y Liorna ... (*DT* 3-8-1876), para Malta ... (*DT* 7-10-1876), de Villanueva ... (*DT* 28-9-1876), TARTANA ITALIANA. de Avenza ... (*Merc* 2-8-1888), de Cartagena ... (*Merc* 1-9-1888), para Marsella ... (*Merc* 1-9-1888), VAPOR ITALIÀ: para Genova ... (*Op* 22-5-1898) -al *DT* i al *DC* consta com bergantí goleta amb destinació Civitavecchia ... (*DT* i *DC* 22-5-1898).

IDA ELVIRA GOLETA SUECA: de Barcelona ... (*DT* 10-12-1867).

IDA EN JOHANNA BERGANTÍ GOLETA HOLANDÈS: para Koingsberg ... (*Tarr* 31-3-1872), de Swansea ... (*Tarr* 27-2-1872).

IDALIA BERGANTÍ PRUSSIÀ: de Marsella ... (*DT* 9-2-1865), para Rio Janeiro ... (*DT* 26-2-1865).

IDA P. Vegeu: *Ida*

IDAS Vegeu: *Ida*

IDA ZWANTINA GOLETA HOLANDÉSA: de Newcastle … (*Tarr* 27-11-1871), para Rio Grande ... (*Tarr* 3-1-1872).

IDEA GOLETA ANGLESA: de Newport ... (*DT* 3-10-1868).

IDRA BERGANTÍ GREC: para Sebastopol ... (*DT* 10-11-1882), POLLACRA GOLETA ITALIANA: de Barcelona ... (*DT* 2-7-1866), para Marsella ... (*DT* 8-7-1866).

IDRÆT VAPOR NORUEC: para Barcelona … (*DT* 11-6-1878), de Dartmouth y Malaga … (*DT* 9-6-1878), para Malaga … (*DT* 5-7-1879).

IDROMANZIA BALANDRA ITALIANA: de Civitavecchia ... (*Tarr* 29-4-1870), para Torredembarra ... (*Tarr* 30-4-1870), POLLACRA GOLETA ITALIANA: de Licata, Longone y Portoferrajo … (*Tarr* 3-3-1871), para Mazarron … (*Tarr* 17-3-1871).

IDUN GOLETA NORUEGA: para Londres ... (*DT* 27-6-1861), VAPOR NORUEC: para Barcelona ... (*Op* 1-10-1884), para Civitavecchia … (*DT* 6-7-1886), para Barcelona ... (*PT* 30-11-1887), de Bergen ... (*PT* 30-11-1887).

IDUNE BERGANTÍ GOLETA SUEC: de Cardiff y Falmesth... (*DT* 24-2-1873), para Philadelphia ... (*DT* 20-4-1873).

IDUNN BALANDRA NORUEGA: de Cristiansud ... (*DT* 30-12-1875), para Cádiz ... (*DT* 5-1-1876), GALEAS NORUEC: de Barcelona ... (*DT* 13-10-1874).

IDUNNA Vegeu: *Idunn*

IGNACIA LLAGUT: para Gandia ... (*DT* 16-5-1874), para Rosas ... (*DT* 27-5-1874), de Barcelona ... (*DT* 14-6-1875), de Gandia ... (*DT* 29-5-1875).

IGNACIETA POLLACRA GOLETA: de Barcelona ... (*DT* 9-11-1873), para Santos ... (*DT* 19-11-1873).

IGNACIO LLAGUT: de Tortosa ... (*DT* 22-1-1862), de Tortosa ... (*DT* 5-3-1863), PAILEBOT. para Barcelona ... (*Op* 27-10-1896), de Garrucha ... (*Op* 24-10-1896).

IGNACITA LLAGUT: de Isla Cristina, Cadiz y Valencia ... (*DT* 5-2-1884).

IGOR GOLETA ANGLESA: de Newport ... (*DMAN* 18-5-1859).

IIL GOLETA NORUEGA: de Cristiansund ... (*Tarr* 14-10-1870), para Liverpool ... (*Tarr* 27-11-1870), para Lisboa ... (*DT* 1-4-1876).

ILDEFONSO POLLACRA GOLETA: de Barcelona ... (*DT* 21-12-1866), para Coruña ... (*DT* 3-1-1867).

ILIADE BERGANTÍ ITALIÀ: del Callao de Lima ... (*DT* 18-10-1865), para Cardiff ... (*DT* 23-11-1865).

ILIAS -ηλιας BERGANTÍ GREC: para Taganrog ... (*PT* 29-1-1888), para Tanger ... (*DT* 29-1-1888) -mateix capità en els dos diaris-, POLLACRA GREGA: para Constantinopla ... (*DT* 16-10-1884), para Taganrok ... (*DT* 4-11-1884), de Marsella … (*DT* 5-11-1885), para Taganrog … (*DT* 26-11-1885).

ILIAS NICOLAOS -ηλίας νικόλαος- POLLACRA GREGA: para Constantinopla ... (*DT* 3-10-1868), de Ibraile, Constantinopla y Castellamare ... (*DT* 11-9-1868).

ILPOTAR-BERGANTÍ RUS: de Elseneur ... (*Op* 31-12-1884), para Trapani … (*DT* 30-1-1885).

IMBRO VAPOR ANGLÈS: para Cartagena ... (*Op* 25-3-1896).

IMBROS Vegeu: *Imbro*

IMMACOLATA POLLACRA ITALIANA: para Barletta ... (*DT* 12-8-1862), de Civitavecchia ... (*DT* 28-7-1862), POLLACRA GOLETA ITALIANA: para Napoles ... (*Tarr* 12-1-1870).

IMMANUEL GOLETA FRANCESA: de Swansea ... (*DT* 15-7-1861), BERGANTÍ ALEMANY: de Cardiff ... (*Tarr* 28-3-1872), para Benicarló ... (*Tarr* 26-4-1872).

IMPERATOR CORBETA NORUEGA: para Alicante ... (*DT* 8-7-1875), de Nueva Orleans y Malaga ... (*DT* 22-6-1875).

IMPÉRATRICE EUGÉNIE TARTANA FRANCESA: de Argel ... (*DT* 27-4-1865), para Barcelona ... (*DT* 28-4-1865).

IMPERIAL VAPOR ALEMANY: de Cartagena ... (*Op* 20-2-1897), VAPOR DE GUERRA RUS: para Barcelona ... (*DT* 27-12-1874), de Gibraltar ... (*DT* 24-12-1874).

IMPI CORBETA RUSSA: de Ladvich … (*Pr* 12-12-1889), para Halifax ... (*Op* 21-1-1890).

INA BERGANTÍ GOLETA NORUEC: de Christiansumd ... (*DT* 11-9-1877), para Rio Janeiro ... (*DT* 28-9-1877).

INDA, l' POLLACRA GOLETA FRANCESA: para Menton y Marsella ... (*DT* 9-5-1884).

INDE, l' Vegeu: *Inda*

INDIA POLLACRA: de Barcelona ... (*DMAN* 2-1-1857), para Montevideo y Rio Janeiro ... (*DMAN* 22-1-1857).

INDIANA -ινδιάνα- POLLACRA GREGA: de Ibraile, Constantinopla y Napoles ... (*DT* 13-5-1869), para Syra ... (*DT* 27-5-1869).

INDIAN PRINCE VAPOR ANGLÈS: de Liorna ... (*DT* 24-3-1893).

INDIO BERGANTÍ GOLETA: de Barcelona ... (*DMAN* 25-6-1859), de Barcelona ... (*DT* 22-7-1862), para Rio Janeiro ... (*DT* 1-8-1862), VAPOR: para Barcelona ... (*DT* 12-1-1861), de Valencia ... (*DT* 11-1-1861).

INDIPENDENZA BERGANTÍ SARD: para Civitavechia ... (*DT* 7-7-1861), CORBETA ITALIANA: para Constantinopla … (*DT* 14-4-1885), POLLACRA ITALIANA: de Castellmare ... (*DT* 26-6-1861).

INDIPENDENZA PERUVIANA CORBETA ITALIANA: para Constantinopla ... (*DT* 12-1-1875).

INDISPENSABLE LLAGUT DE PESCA FRANCÈS: de Banyuls ... (*DMAN* 24-2-1857), para Oran ... (*DMAN* 25-2-1857).

INDUSTRIA DE VENECIA POLLACRA AUSTRÍACA: para Marsella ... (*DMAN* 1-1-1859).

INDUSTRIE GOLETA ALEMANYA: para Hamburgo... (*DT* 4-4-1873), de Swansea ... (*DT* 25-2-1873), GOLETA FRANCESA: de Burdeos, Vinaroz y San Carlos de Alfaques ... (*DMAN* 8-1-1857), GOLETA XABEC: de Grenesi ... (*DT* 14-2-1810).

INDUSTRY BERGANTÍ GOLETA ANGLÈS: para Casablanca ... (*DT* 26-1-1875).

INÉS BERGANTÍ GOLETA RUS: de Cardiff ... (*DT* 16-2-1876), para Stokolmo ... (*DT* 19-3-1876), LLAGUT: de Tortosa ... (*DMAN* 17-7-1856), para Barcelona ... (*DMAN* 6-4-1859), de Tortosa ... (*DMAN* 4-4-1859), para Barcelona ... (*DT* 16-1-1861), de Tortosa ... (*DT* 15-1-1861), para Barcelona ... (*DT* 1-7-1862), de Tortosa ... (*DT* 9-6-1862), de Barcelona ... (*DT* 20-3-1863), para Salou ... (*DT* 22-3-1863), para Tortosa ... (*DT* 3-4-1863), de Palamós ... (*DT* 11-11-1864), de Rosas y Barcelona ... (*DT* 22-9-1864), de Tortosa ... (*DT* 26-4-1864), para Barcelona ... (*DT* 9-5-1865), para Mataró ... (*DT* 3-10-1865), de San Carlos de la Rápita ... (*DT* 7-7-1865), de Tortosa ... (*DT* 5-5-1865), de Alicante y Alfaques ... (*DT* 9-11-1866), para Barcelona ... (*DT* 14-11-1866), para Alicante ... (*DT* 4-12-1867), de Barcelona ... (*DT* 2-5-1867), de Blanes ... (*DT* 14-1-1867), para Marsella ... (*DT* 26-10-1867), para Tortosa ... (*DT* 15-1-1867), de Villanueva ... (*DT* 14-10-1867), de Alicante y Alfaques ... (*DT* 13-3-1868), para Barcelona ... (*DT* 14-3-1868), de Marsella y Cette ... (*DT* 16-5-1868), de Tortosa ... (*DT* 25-9-1868), para Valencia ... (*DT* 11-12-1868), de Barcelona ... para Tortosa ... (*DT* 27-2-1869), de Barcelona ... (*Tarr* 5-5-1870), para Tortosa ... (*Tarr* 6-5-1870), de Valencia ... (*Tarr* 31-5-1870), de Tortosa … (*Tarr* 15-10-1871), de San Carlos ... (*Tarr* 13-4-1872), para Tortosa ... (*Tarr* 17-4-1872), de Barcelona ... (*DT* 4-5-1873), de Tortosa ... (*DT* 28-10-1873), para Barcelona ... (*DT* 8-10-1875), de Tortosa ... (*DT* 8-10-1875), de Tortosa ... (*DT* 22-8-1877), de Aguilas y Alicante … (*DT* 11-9-1878), de Cette … (*DT* 15-2-1878), para Tortosa … (*Op* 17-2-1878), de Castellon ... (*DT* 17-3-1880), para Tortosa

... (*DT* 14-5-1880), POLLACRA: de Marsella y Port de Boue ... (*DT* 26-11-1868), POLLACRA GOLETA: de Alicante ... (*DT* 17-1-1882), para Barcelona ... (*DT* 19-1-1882).

INESITA LLAGUT: de Alicante ... (*DT* 25-11-1863), de Barcelona ... (*DT* 26-11-1863), de Isla Cristina, Algeciras, Valencia y Vinaroz ... (*DT* 11-1-1863), para Ayamonte ... (*DT* 7-8-1866), de Barcelona ... (*DT* 6-8-1866), de Isla Cristina y Cadiz ... (*DT* 29-5-1866), de Valencia ... (*DT* 27-12-1866), de Isla Cristina, Almeria, Denia y Valencia ... (*DT* 17-9-1869), de Isla Cristina, Malaga, Almeria, Aguilas, Santa Pola y Alicante ... (*Tarr* 26-7-1870), para Barcelona … (*BOT* 8-7-1871), de Isla Cristina … (*BOT* 8-7-1871), de Villanueva … (*BOT* 10-7-1871), para Ayamonte ... (*DT* 1-3-1874), de Cartagena ... (*DT* 5-9-1874), de Isla Cristina ... (*DT* 22-2-1874), de Alicante y Valencia ... (*DT* 16-6-1874), para Barcelona ... (*DT* 17-2-1875), de Isla Cristina y Valencia ... (*DT* 16-2-1875), de Isla Cristina, Aguilas, Mazarron, Benidorm y Denia ... (*DT* 15-8-1876), para Barcelona ... (*Op* 10-12-1877), de Isla Cristina ... (*Op* 11-12-1877), de Barcelona … (*DT* 1-1-1878), para Isla Cristina … (*DT* 16-6-1878), de Valencia ... (*DT* 14-7-1882), para Ayamonte ... (*Op* 6-2-1884).

INFANTA MARIA TERESA CUIRASSAT DE SEGONA CLASSE: de Barcelona ... (*Op* 21-7-1896).

INGEBORG CORBETA SUECA: de Genova ... (*DT* 25-9-1881), para Rio de la Plata ... (*DT* 9-11-1881).

INGRAM BALANDRA: de Liorna ... (*DT* 24-11-1862), para Sevilla ... (*DT* 25-11-1862).

INMACULADA CONCEPCIÓN GOLETA: de Sevilla, Jabea y Denia ... (*DT* 8-2-1877), para Torrevieja ... (*DT* 1-11-1881), para Denia ... (*DT* 15-12-1882), POLLACRA GOLETA: para Denia ... (*DT* 18-5-1882) -el capità de la pollacra goleta i de la goleta de 1882 és el mateix, Vicente Pascual.

INMORTALITÉ FRAGATA DE VAPOR DE GUERRA ANGLESA: de Valencia ... (*DT* 4-11-1873).

INNISFAIL BERGANTÍ ANGLÈS: de Génova ... (*DT* 5-3-1873), para Santos ... (*DT* 23-3-1873).

INNOCENTE POLLACRA SARDA para Cagliari ... (*DMAN* 10-3-1857), de Marsella ... (*DMAN* 20-2-1857), para Isla Cristina ... (*DT* 8-6-1867), de Rota y Cadiz ... (*DT* 6-6-1867).

INNOCENTI Vegeu: *Innocente*

INNOCENT STEAM FRAGATA: de Civitavecchia ... (*Op* 28-12-1893).

INSULANA CORBETA NORUEGA: de Biorneborg y Elseneur... (*DT* 25-10-1873), para Cagliari... (*DT* 9-11-1873).

INTEGRIDAD CORBETA: de Barcelona ... (*DMAN* 19-4-1859), para Buenos Aires ... (*DMAN* 15-5-1859).

INTEGRITY GOLETA ANGLESA: de Cardiff y Barcelona ... (*DT* 16-6-1866), para Londres... (*DT* 12-7-1866).

INTELIGENTE LLAGUT: para Alicante ... (*DT* 20-8-1862), de Mataró ... (*DT* 17-8-1862).

INTERNATIONALE LLAGUT FRANCÈS: de Nouvelle ... (*Tarr* 6-4-1872), para Valencia ... (*Tarr* 6-4-1872), de la Nouvelle … (*DT* 6-4-1879), para Valencia … (*DT* 6-4-1879).

INTREPID YACHT NORD-AMERICÀ: de Barcelona ... (*Op* 13-8-1896).

INTRÉPIDE GOLETA FRANCESA: de Oran ... (*DT* 25-4-1864), de Cette ... (*DT* 12-2-1876), para Va-

lencia ... (*DT* 15-2-1876), LLAGUT FRANCÈS: de Marsella y Nouvelle ... (*DMAN* 8-12-1857), PAILEBOT FRANCÈS: para la Nouvelle ... (*DT* 6-3-1880), POLLACRA GOLETA FRANCESA: de la Nouvelle ... (*DT* 28-6-1881).

INTRÉPIDO BERGANTÍ GOLETA: para Rio Janeiro ... (*DT* 8-5-1862), LLAGUT: para Alicante ... (*DT* 5-11-1873), de Barcelona ... (*DT* 4-11-1873), de Barcelona ... (*DT* 18-10-1883), XABEC MAONÈS: para Mallorca ... (*DM* 10-3-1814).

INVENCIBLE, el / Ø BERGANTÍ: de Barcelona ... (*DMAN* 19-7-1857), para Buenos Aires ... (*DMAN* 31-7-1857), para Montevideo ... (*DMAN* 18-11-1857), BOMBARDA ANGLESA: de Gibraltar ... (*DT* 14-2-1810), CORBETA DE VAPOR DE GUERRA ANGLESA: de Barcelona ... (*DT* 10-4-1874), para Valencia ... (*DT* 11-4-1874), LLAGUT: de Barcelona ... (*DMAN* 27-9-1856), para Valencia ... (*DMAN* 28-9-1856), para Barcelona ... (*DMAN* 15-8-1857), de Isla Cristina y Benidorm ... (*DMAN* 14-8-1857), para Alicante ... (*DT* 31-10-1862), de Barcelona ... (*DT* 25-11-1862), para Isla Cristina ... (*DT* 28-11-1862), de Rosas ... (*DT* 30-10-1862), para Ayamonte ... (*DT* 4-9-1863), de Barcelona ... (*DT* 3-9-1863), para Isla Cristina, Alicante y Valencia ... (*DT* 26-8-1864), para Cádiz ... (*DT* 26-9-1865), de San Feliu de Guixols ... (*DT* 4-11-1865), de Alicante ... (*DT* 20-10-1866), de Isla Cristina ... (*DT* 3-6-1866), de Alfaques ... (*DT* 1-12-1866), de Alicante ... (*DT* 15-2-1867), de Barcelona ... (*DT* 21-3-1867), para Valencia ... (*DT* 21-3-1867), de Alicante ... para Cadaqués ... (*DT* 30-4-1869), de Isla Cristina, Malaga, Cartagena y Vinaroz ... (*DT* 27-11-1869), de Isla Cristina, Almeria, Benidorm,Valencia y Vinaroz ... (*Tarr* 10-8-1870), para Barcelona … (*Tarr* 28-8-1871), de Isla Cristina, Cadiz y Valencia … (*Tarr* 10-2-1871), de Isla Cristina, Almeria, Alicante, Denia y Valencia ... (*Tarr* 31-3-1872), para Barcelona ... (*DT* 27-2-1873), de Rosas ... (*DT* 5-11-1873), para Valencia ... (*DT* 21-8-1873), para Villanueva ... (*DT* 15-6-1873), para Vinaroz ... (*DT* 5-11-1873), para Benicarló ... (*DT* 2-5-1874), de Rosas ... (*DT* 1-5-1874), de Barcelona ... (*DT* 23-3-1875), para Mahon ... (*DT* 1-8-1875), de Port vendres ... (*DT* 1-9-1875), de Rosas ... (*DT* 31-7-1875), para Torrevieja ... (*DT* 23-6-1875), de Villanueva ... (*DT* 22-6-1875), de Barcelona ... (*DT* 2-4-1876), para Benicarló ... (*DT* 2-4-1876), para Burriana ... (*DT* 6-11-1877), de Rosas ... (*DT* 4-11-1877), de Rosas … (*DT* 13-6-1878), para Valencia … (*DT* 14-6-1878), para Isla Cristina ... (*DT* 3-7-1881), de Alicante ... (*Op* 7-7-1898), para Isla Cristina ... (*Op* 19-7-1898), NAVILI DE S. M. BRITÀNICA: de Mahon para esta, Aragon y Valencia ... (*DT* 7-6-1810).

INVIDIA, l' CORBETA ITALIANA: para Constantinopla ... (*Tarr* 13-11-1870), de Nueva York ... (*Tarr* 27-4-1870), de Nueva York ... (*DT* 11-12-1884).

IOANNIS -ιωαννης- Vegeu: *Juan*

IOLANTHE VAPOR ANGLÈS: para Palomares … (*Op* 25-10-1885).

IONIA -ιωνία- VAPOR GREC: de Berdianska ... (*Op* 27-4-1894), para Pireo ... (*Op* 5-5-1894).

IPAPANDI -υπαπαντή- POLLACRA GREGA: para Danubio ... (*DT* 10-11-1882).

IPHIGENIA CORBETA NORUEGA: para Rio de la Plata ... (*DT* 4-2-1880).

IPPOGRIFO GOLETA DE TRES PALS SARDA: de Liorna y Tolon ... (*DT* 13-2-1861), POLLACRA

CORBETA SARDA: para Porto-Pozzo ... (*DT* 4-3-1861).

IPSARA -ψαρά- POLLACRA GREGA: de Berdianska y Cagliari ... (*Pr* 19-12-1890).

IPSILANTE -υψηλάντη- CORBETA GREGA: de Mahon ... (*DT* 12-3-1893), para Taganrog ... (*DT* 8-4-1893).

IRENE BERGANTÍ GOLETA ANGLÈS: de Cardiff... (*DT* 22-7-1869), GOLETA DANESA: para Cardiff ... (*DT* 23-3-1864), de Leith ... (*DT* 10-3-1864), LLAGUT: para Denia ... (*DMAN* 22-9-1856), de Vejer, Tarifa y Denia ... (*DMAN* 17-9-1856), de Alicante ... (*DT* 8-6-1862), para Barcelona ... (*DT* 11-6-1862), de Alicante ... (*DT* 6-10-1863), de Alicante y Valencia ... (*DT* 5-3-1863), para Barcelona ... (*DT* 6-3-1863), de Cadaqués ... (*DT* 25-5-1869), de Almeria, Garrucha y Alicante ... (*Tarr* 15-6-1870), de Barcelona ... (*DT* 9-2-1870), de Alicante y Altea … (*BOT* 24-1-1871), para Barcelona … (*BOT* 31-1-1871), de Cadaqués … (*BOT* 6-6-1871), para Alicante ... (*Tarr* 20-1-1872), de Barcelona ... (*Tarr* 20-1-1872), para Barcelona ... (*DT* 22-6-1873), de Marsella ... (*DT* 6-6-1873), de Port-Vendres ... (*DT* 25-12-1873), de Alicante ... (*DT* 27-3-1874), para Marsella ... (*DT* 1-1-1874), de Port-vendres ... (*DT* 13-3-1874), para Alicante ... (*DT* 17-9-1875), de Barcelona ... (*DT* 4-9-1875), para Alicante ... (*DT* 23-6-1876), de Barcelona ... (*DT* 31-3-1876), para Cette ... (*DT* 20-5-1876), de Tenes y San Carlos ... (*DT* 19-5-1876), de Alicante y Villajoyosa ... (*DT* 31-1-1877), para Palamòs ... (*DT* 18-10-1877), de Valencia ... (*DT* 16-10-1877), de Alicante y Altea … (*DT* 23-1-1879), de Alicante ... (*DT* 25-5-1883), para Barcelona ... (*DT* 25-5-1883), de Valencia ... (*DT* 19-12-1884), para Cartagena … (*DT* 11-1-1885), para Alicante ... (*Op* 21-4-1899), LLAGUT VALENCIÀ: de Valencia y Vinaroz ... (*FarF* 3-6-1846), VAPOR ITALIÀ: de Palermo y Catania ... (*Op* 18-4-1899).

IRIDE BERGANTÍ GOLETA ITALIÀ: de Castellamare ... (*Tarr* 31-1-1872), para Nueva York ... (*Tarr* 14-4-1872).

IRIS GOLETA HOLANDESA: para Londres ... (*DT* 18-10-1866), PAILEBOT: de Santapola ... (*Op* 3-9-1896), para Villanueva ... (*Op* 3-9-1896), para Barcelona ... (*Op* 17-3-1897), para Rosas ... (*Op* 16-10-1897), para Santa Pola ... (*Op* 1-4-1897), de Vinaroz ... (*Op* 10-3-1897), para Barcelona ... (*Op* 4-1-1899), para Mazarrón ... (*Op* 9-3-1899), para Rosas ... (*Op* 19-10-1899), de Santa Pola ... (*Op* 4-1-1899), de Torrevieja ... (*Op* 19-10-1899), VAPOR HOLANDÈS: de Smyrna ... (*Op* 1-7-1894), de Palermo ... (*Op* 5-6-1898).

IROAS -ήρωας- CORBETA GREGA: para Taganrog ... (*DT* 12-5-1882).

IRON PRINCE VAPOR ANGLÈS: de Smyrna ... (*DT* 6-1-1893).

IRTON BERGANTÍ GOLETA ANGLÈS: para Huelva ... (*DT* 18-4-1876), de Newcastle ... (*DT* 31-3-1876).

ISABEL FRANCISCA GOLETA DE VAPOR DE HÈLIX DE GUERRA: de Barcelona y Crucero ... (*DMAN* 19-8-1857), para la Mar ... (*DMAN* 20-8-1857).

ISABEL BALANDRA: de Marsella y Barcelona ... (*DT* 17-11-1867), BERGANTÍ GOLETA: de Barcelona … (*Tarr* 2-9-1871), de Isla Cristina, Cartagena, Alicante y Valencia ... (*DT* 27-7-1875), para Torrevieja … (*DT* 11-9-1878), BERGANTÍ GOLETA ANGLÈS: de Swansea ... (*DT* 27-10-1877), CORBETA: de Barcelona ... (*DT* 6-9-1873), para Buenos-Ayres

... (*DT* 25-9-1873), GOLETA ANGLESA: de Cardiff ... (*DMAN* 19-7-1859), GOLETA VALENCIANA: para Alicante ... (*FarF* 1-3-1845), LLAGUT: para Barcelona ... (*DMAN* 15-7-1856), de Valencia ... (*DMAN* 30-9-1856), para Barcelona... (*DMAN* 15-1-1857), de Cullera y Valencia ... (*DMAN* 26-5-1857), de Valencia ... (*DMAN* 12-1-1857), para Barcelona ... (*DMAN* 6-4-1859), para Valencia ... (*DMAN* 9-2-1859), para Barcelona ... (*DT* 11-7-1861), de Vinaroz ... (*DT* 9-7-1861), para Barcelona ... (*DT* 17-6-1863), de Burriana ... (*DT* 16-6-1863), de Gandia ... (*DT* 24-4-1863), para Valencia ... (*DT* 26-4-1863), de Alicante y Cullera ... (*DT* 26-5-1864), de Benicarló ... (*DT* 8-4-1864), para Burriana ... (*DT* 27-9-1864), de Palamós ... (*DT* 26-9-1864), para Algeciras ... (*DT* 15-9-1867), de Valencia ... (*DT* 11-9-1867), para Barcelona ... (*DT* 3-11-1868), de Cullera ... (*DT* 3-11-1868), para Barcelona ... (*DT* 10-12-1873), de Cette ... (*DT* 29-7-1873), para Valencia ... (*DT* 29-7-1873), para Villanueva ... (*DT* 12-1-1875), para Barcelona ... (*DT* 15-9-1877), de Valencia ... (*DT* 14-9-1877), de Altea … (*DT* 19-1-1878), para Torredembarra ... (*Op* 1-10-1893), de Torredembarra ... (*DT* 21-1-1894), de Barcelona ... (*Op* 8-5-1894), de Barcelona ... (*Op* 18-4-1896), para Torredembarra ... (*Op* 31-3-1896), de Barcelona ... (*Op* 16-2-1897), para Torredembarra ... (*Op* 4-2-1897), para Barcelona ... (*Op* 19-1-1898), para Torredembarra ... (*DC* 4-1-1898), de Barcelona ... (*Op* 18-1-1899), para Torredembarra ... (*Op* 6-1-1899), de Barcelona … (*DC* 2-1-1900), para Torredembarra … (*DC* 6-1-1900), PAILEBOT: para Barcelona ... (*Pr* 27-11-1890), de Barcelona ... (*Op* 1-1-1895), para Torredembarra ... (*Op* 13-3-1895), POLLACRA GOLETA: para Villagarcia ... (*DT* 10-1-1862), de Alicante ... (*DT* 2-4-1863), para Barcelona ... (*DT* 3-4-1863), de Girgenti ... (*DT* 21-5-1867), para Palma de Mallorca ... (*DT* 1-6-1867), para Alcudia … (*DT* 21-11-1879), de Arrecife de Lanzarote … (*DT* 4-11-1879), VAPOR NORUEC: de Bergen ... (*DT* 14-7-1893), XABEC: para Barcelona ... (*DMAN* 20-3-1857), de Ibiza ... (*DMAN* 18-3-1857).

ISABEL I LLAGUT de Santander ... (*DT* 16-7-1864).

ISABEL II VAPOR: de Valencia ... (*DT* 18-1-1866), VAPOR DE GUERRA: de Cartagena ... (*DT* 12-3-1866), para Palma de Mallorca ... (*DT* 12-3-1866).

ISABELINA GOLETA: para Barcelona ... (*DMAN* 9-1-1857), de Muros ... (*DMAN* 2-1-1857).

ISABELITA BERGANTÍ: de Barcelona ... (*Op* i *DT* 30-10-1895), BERGANTÍ GOLETA: de Adra … (*Op* 19-11-1878), de Adra y Almeria ... (*DT* 8-10-1880), de Adra y Almeria ... (*DT* 19-8-1882), para Barcelona ... (*DT* 1-2-1882), de Motril ... (*DT* 31-1-1882), para San Feliu ... (*Op* 15-3-1884), para Barcelona … (*DT* 14-8-1885), de Marbella y Almeria … (*DT* 11-8-1885), de Barcelona ... (*PT* 31-3-1887), de Marsella ... (*Merc* 1-12-1888), para Barcelona ... (*Op* 11-4-1894), de Almeria ... (*Op* 4-2-1896), para Barcelona ... (*Op* 4-2-1896), de Almeria .. (*Op* 20-12-1898), para Barcelona .. (*Op* 25-12-1898), de Almeria ... (*Op* 9-5-1899), para Barcelona ... (*Op* 10-5-1899), GOLETA: de Adra y Almeria … (*Tarr* 14-8-1871), para Barcelona … (*Tarr* 16-8-1871), de Adra, Almeria y Alicante ... (*Tarr* 2-1-1872), para Barcelona ... (*Tarr* 4-1-1872), para Barcelona ... (*DT* 8-2-1873), de Motril, Adra, Almeria y Portman... (*DT* 19-12-1873), de Motril, Adra y Almeria ... (*DT* 18-4-1874), de Adra y Almeria ... (*DT* 30-4-1875), para Barcelona ... (*DT* 2-5-1875), de Motril ... (*DT* 8-8-1875),

para Barcelona ... (*DT* 18-3-1876), de Málaga, Motril, Adra y Almeria ... (*DT* 14-3-1876), para Barcelona ... (*DT* 11-3-1877), de Málaga, Torre del Mar, Motril, Adra y Almeria ... (*DT* 7-7-1877), de Almeria … (*DT* 16-7-1878), para Barcelona … (*DT* 16-7-1878), de Malaga … (*DT* 16-2-1878), para Barcelona … (*DT* 5-12-1879), de Motril … (*DT* 2-12-1879), de Cadiz ... (*Op* 10-4-1894) -consta el mateix capità que el bergantí goleta de 11-4-1894-, LLAGUT: de Villanueva ... (*DT* 17-11-1863), de Barcelona ... (*DT* 11-1-1864), para Vendrell ... (*DT* 13-1-1864), de Villanueva ... (*DT* 4-4-1864), de Villanueva ... (*DT* 21-7-1865), de Villanueva ... (*DT* 7-4-1866), de Ibiza ... para Barcelona (*DT* 17-6-1867), de Argel ... (*DT* 11-8-1868), para Palma de Mallorca ... (*DT* 14-8-1868), para Barcelona ... (*DT* 19-9-1873), para Argel ... (*DT* 13-4-1875), de Barcelona ... (*DT* 23-3-1875), de Santa Pola ... (*DT* 11-3-1875), de Valencia ... (*DT* 20-4-1875), para Algeciras ... (*DT* 9-5-1876), de Port-Vendres ... (*DT* 3-5-1876), de Cullera ... (*DT* 29-5-1877), para Mataró ... (*DT* 29-5-1877), para Barcelona … (*DT* 3-1-1878), de Cullera … (*DT* 1-1-1878), para Valencia … (*DT* 22-5-1878), para Cette ... (*DT* 30-3-1880), de la Nouvelle ... (*DT* 3-3-1880), de Santapola y San Carlos ... (*DT* 27-1-1880), para Valencia ... (*DT* 3-3-1880), de Palamós ... (*DT* 11-2-1881), de Santapola ... para Cette (*DT* 3-4-1881), de Santapola ... para Cette (*DT* 2-3-1882), para Torredembarra ... (*DT* 27-6-1882), de Barcelona ... (*DT* 6-11-1883), de Barcelona … (*Op* 24-2-1885), de Albuñol ... para Barcelona (*Or* 29-5-1887), de Barcelona ... (*PT* 12-1-1888) -el patró coincideix amb el de l'embarcació *Primera Isabelita*-, de Denia ... (*DT* 8-4-1891), de Torrevieja ... (*DT* 1-7-1891), para Valencia ... (*Op* 5-7-1891), de Barcelona ... (*PL* 17-6-1893) -al diari *Tarr* l'inventaria com *Primera Isabelita*-, para Nouvelle ... (*Op* 9-3-1899), de Valencia ... (*Op* 9-3-1899), para Aguilas … (*Op* 25-10-1900), de Barcelona … (*Op* 25-10-1900), POLLACRA GOLETA: para Cette ... (*DMAN* 19-3-1857), para Málaga ... (*DMAN* 21-5-1857), de Palamós ... (*DMAN* 13-5-1857), de Vinaroz ... (*DMAN* 18-3-1857), de Barcelona ... (*DT* 17-1-1862), para Ibiza ... (*DT* 21-1-1862), de Barcelona ... (*DT* 5-6-1874), para Castellon ... (*DT* 6-6-1874), para Barcelona ... (*DT* 5-3-1881), para Cartagena ... (*PT* i *DT* 1-4-1887) -el capità del bergantí, del llagut i de la pollacra és el mateix, Crespo, el 1887-, de Marsella ... (*DT* 1-12-1888), para Almeria ... (*Op* 21-6-1894), para Motril ... (*Op* i *DC* 5-11-1895), de Almeria y Mazarron ... (*Op* 16-4-1898), para Barcelona ... (*Op* 17-4-1898), de Almeria ... (*Op* 14-12-1899), de Almeria … (*Op* 15-4-1900), para Barcelona … (*Op* 17-4-1900), de Mazarron … (*Op* 19-8-1900) -el bergantí goleta, ja publicat a l'anterior volum, i aquesta pollacra goleta duen el mateix capità.

ISABELLA BERGANTÍ ANGLÈS: de Lisboa ... (*DM* 5-2-1814), para Londres ... (*DT* 11-6-1863), de Newcastle ... (*DT* 19-5-1863), BERGANTÍ ITALIÀ: para Monaco ... (*Pr* 6-1-1891), BERGANTÍ GOLETA ITALIÀ: de San Remo ... (*Pr* 30-12-1890), GOLETA ANGLESA: para Hull ... (*DT* 22-1-1865), de Leith ... (*DT* 4-1-1865), VAPOR ITALIÀ: de Génova ... (*DT* 16-6-1876), para Rio de la Plata ... (*DT* 23-6-1876).

ISABELLA C. BERGANTÍ GOLETA ITALIÀ: de Palermo … (*DC* 16-3-1900).

ISABEL LA CATÓLICA VAPOR DE GUERRA: de Melilla ... (*DT* 13-7-1880), de Cartagena ... (*DT* 16-1-1881), para Melilla ... (*DT* 19-1-1881), de Malaga

... (*DT* 31-12-1882), para la mar ... (*DT* 4-1-1883), de Melilla ... (*DT* 13-1-1883), de Cartagena ... (*Op* 6-1-1884), de Chafarinas ... (*DT* 23-1-1884).

ISABELLA THURLBECK BERGANTÍ GOLETA ANGLÈS: para Londres ... (*DT* 1-5-1864), de Newport ... (*DT* 4-4-1864), para Londres ... (*DT* 7-6-1865), de Sunderland ... (*DT* 1-10-1865), de Villanueva ... (*DT* 27-5-1865), para Galatz ... (*DT* 28-7-1867), de Newport ... (*DT* 11-7-1867).

ISABELLA WILSON BERGANTÍ GOLETA DE TRES PALS: de Grimsbi ... (*DT* 11-12-1884).

ISABEL PRIMERA BALANDRA: para Puerto de Cabra ... (*DT* 9-5-1867), para Santa Cruz de Tenerife ... (*DT* 7-6-1867), para Cadiz ... (*DT* 1-3-1870), de Coruña, Aguilas, Torrevieja y Valencia ... (*DT* 20-2-1870), para Almeria ... (*DT* 22-3-1877), de Barcelona ... (*DT* 20-3-1877), para Barcelona … (*DT* 23-10-1878), de Malaga … (*DT* 22-10-1878), para Sevilla … (*Op* 29-12-1878), de Barcelona … (*Op* 4-12-1886), de Garrucha … (*Op* 18-5-1886), para Malaga … (*Op* 5-12-1886), para San Feliu … (*Op* 5-6-1886).

ISABEL SEGUNDA BERGANTÍ GUARDACOSTES: del Crucero ... (*FarF* 25-4-1846).

ISABEL Y CRISTINA GOLETA: de la Coruña, Malaga y Villajoyosa ... (*DT* 28-4-1861).

ISABEL Y DOLORES LLAGUT: de Valencia y Burriana ... (*DT* 18-8-1868), para Marsella ... (*DT* 20-8-1868).

ISABEL Y ENRIQUE LLAGUT: para Torredembarra ... (*Op* 16-2-1898).

ISABETTA C. Vegeu: *Isabella C*.

ISÈRE VAPOR FRANCÈS: de Barcelona ... (*DT* 26-10-1884).

ISIDOROS BERGANTÍ GOLETA GREC: de Mahon ... (*DT* 25-1-1894).

ISIDRA BOMBARDA CARTAGENERA: de Cartagena ... (*FarF* 25-6-1845), de Mazarron y Santa Pola ... (*FarF* 22-2-1845), POLLACRA: de Civitavecchia ... (*Op* 18-8-1897), para San Carlos ... (*Op* 1-9-1897).

ISIS CORBETA FRANCESA: de Nueva Orleans ... (*DT* 9-4-1874), para Marsella ... (*DT* 25-4-1874).

ISLA CORBETA ALEMANYA: para Guayaquil ... (*DT* 11-8-1883), VAPOR ANGLÈS: para Barcelona … (*DT* 29-12-1885), de Barcelona … (*DT* 1-1-1886), de Barcelona … (*PT* 28-3-1889), de Mazarron … (*Pr* 29-11-1889), de Barcelona ... (*Pr* 1-4-1890), de Burriana ... (*Pr* 6-4-1890), de Genova ... (*Pr* 18-1-1890).

ISLA CRISTINA VAPOR: para Barcelona ... (*DT* 19-9-1876), de Isla Cristina ... (*DT* 19-9-1876), de Alesund ... (*DT* 5-7-1877), para Alicante ... (*DT* 6-7-1877), para Barcelona ... (*DT* 28-1-1877), de Cristiansund ... (*DT* 21-9-1877), de Isla Cristina ... (*DT* 28-1-1877), de Barcelona … (*DT* 9-3-1878), para Bilbao … (*DT* 5-10-1878), para Rio de la Plata … (*DT* 17-7-1878), para Alicante … (*DT* 26-6-1879), para Barcelona … (*DT* 8-2-1879), para Cartagena … (*DT* 23-4-1879), para Valencia … (*DT* 31-10-1879), de Barcelona ... (*DT* 4-2-1880), para Valencia ... (*DT* 6-1-1880), de Barcelona ... (*DT* 28-4-1882), de Barcelona ... (*DT* 14-7-1883), de Benicarlo ... (*DT* 1-7-1883), de Niza, Lazareto de Mahon ... (*DT* 8-7-1884), para Benicarlo … (*Op* 25-3-1885), para Valencia … (*Op* 6-3-1885), de Vinaroz … (*Op* 3-4-1885), de Barcelona … (*Op* 22-1-1886), de Benicar-

lo … (*Op* 1-4-1886), de Marsella … (*Op* 3-1-1886), para Valencia … (*Op* 16-2-1886), de Vinaroz … (*Op* 23-3-1886).

ISLA DE LUZÓN YACHT DE GUERRA: de Barcelona …(*PT* 10-1-1889), CREUER DE GUERRA: para Barcelona …(*PT* 11-1-1889).

ISLANDER BERGANTÍ NORUEC: de Cristiansund ... (*DMAN* 18-4-1857), para Iviza ... (*DMAN* 6-5-1857).

ISLAND LASS GOLETA ANGLESA: para Rio de Janeiro... (*DT* 11-3-1873), de Villanueva ... (*DT* 12-2-1873).

ISLAND MAID GOLETA ANGLESA: de Cardiff ... (*DT* 2-6-1865), para Hull ... (*DT* 22-6-1865).

ISLAND QUEEN VAPOR ANGLÈS: de Gibraltar ... (*DT* 28-3-1866), para Londres ... (*DT* 29-3-1866).

ISLEÑO VAPOR: para Malaga ... (*Op* 14-3-1894), de Melilla ... (*Op* 14-3-1894), de Palma ... (*Op* 10-12-1897).

ISLY CORBETA FRANCESA: de Havre de Gracia ... (*DT* 16-1-1864).

ISMENE GOLETA ANGLESA: para Plymouth ... (*DT* 3-10-1869), de Swansea ... (*DT* 16-9-1869).

ISOLINA BALANDRA: de Niza ... (*PT* 11-11-1887), BATEU ITALIÀ: de Niza ... (*PT* 1-11-1887).

ISUN GOLETA NORUEGA: de Dromthien ... (*DT* 29-5-1861).

ITALIA BERGANTÍ GOLETA ITALIÀ: de Catania ... (*Op* 6-4-1895), para Girgenti ... (*Op* 19-4-1895), FRAGATA: de Barcelona ... (*DT* 14-12-1862), POLLACRA ITALIANA: de Caggliari ... (*DT* 26-1-1876), POLLACRA GOLETA FRANCESA: de Marsella y Port-vendres ... (*DT* 1-8-1868), para Marsella ... (*DT* 9-8-1868), de Cette y Barcelona … (*DT* 1-2-1878), VAPOR: de Barcelona ... (*DT* 4-11-1867), para Londres ... (*DT* 7-11-1867), VAPOR ALEMANY: de Barcelona ... (*DT* 27-1-1883), VAPOR ANGLÈS: de Alesuns ... (*Tarr* 1-7-1870), para Barcelona ... (*Tarr* 5-7-1870), VAPOR ITALIÀ: de Génova y Barcelona ... (*DT* 14-3-1877), para Rio de la Plata ... (*DT* 17-3-1877), de Genova y Barcelona … (*DT* 14-7-1878), VAPOR NORUEC: para Valencia ... (*Op* 14-4-1899), VAPOR PORTUGUÈS: de Genova … (*Op* 4-9-1886), VAPOR SUEC: de Londres ... (*Op* 23-3-1897), de Porto Empedocle ... (*Op* 25-11-1897), de Genova ... (*Op* 19-5-1898), de Palma de Mallorca ... (*Op* 10-2-1898), de Sicata y Marsella ... (*DC* 14-10-1898), de Cardiff ... (*Op* 11-4-1899), para Gothemburgo ... (*Op* 5-4-1899), de Licata y Marsella ... (*Op* 7-11-1899), de Newcastle ... (*Op* 28-3-1899), de Barcelona … (*Op* 6-5-1900), para Gothemburgo … (*Op* 6-5-1900).

ITALIANA BERGANTÍ GOLETA: de Civitavecchia ... (*DT* 15-7-1883).

ITALIAN PRINCE VAPOR ANGLÈS: de Bari y Marsella ... (*Op* 18-12-1894), para Valencia ... (*Op* 18-12-1894).

ITÁLICA VAPOR: de Barcelona … (*Op* 12-2-1886), de Cette … (*Op* 23-4-1886), para Valencia … (*Op* 13-2-1886), de Barcelona ... (*Or* 13-5-1887), para Burdeos ... (*PT* 8-11-1887), para Cette ... (*PT* 3-9-1887), de Barcelona ... (*Op* 27-5-1894), para Cette ... (*Op* 8-3-1894), de Valencia ... (*Op* 11-10-1894), de Barcelona ... (*Op* 17-9-1895), de Burdeos ... (*Op* 3-3-1895), de Barcelona ... (*Op* 28-5-1897), de Barcelona ... (*Op* 18-8-1899), de Bilbao ... (*Op* 22-3-1899), para Marsella ... (*Op* 22-3-1899), de Valencia

... (*Op* 18-7-1899), de Bilbao … (*Op* 9-2-1900), para Marsella … (*Op* 9-2-1900).

ITALICO BERGANTÍ ITALIÀ: para Constantinopla ... (*DT* 14-9-1884).

ITALIE, l' Vegeu: *Italia*

ITALIEN Vegeu: *Italia*

ITUNA BERGANTÍ ANGLÈS: de Newport ... (*DT* 23-5-1864), para Pomaron ... (*DT* 13-6-1864).

IVANHOE VAPOR ANGLÈS: de Cartagena ... (*Pr* 22-4-1890), de Barcelona ... (*Op* 19-7-1896).

IVAR BERGANTÍ GOLETA SUEC: para Torrvieja ... (*DT* 6-3-1880).

IVONNE YACHT ANGLÈS: de Barcelona ... (*Op* 3-6-1894), para Valencia ... (*Op* 3-6-1894), de Barcelona ... (*Op* 7-6-1895).

IVOR GOLETA ANGLESA: para Londres ... (*DMAN* 2-2-1859), para Liverpool ... (*DT* 5-6-1863), de Newport ... (*DT* 18-5-1863), para Londres ... (*DT* 28-3-1864), de Newport ... (*DT* 24-2-1864), de Liverpool ... (*DT* 19-1-1866), para Londres ... (*DT* 7-2-1866).

IWEEDSIDE BERGANTÍ ANGLÈS: de Barcelona ... (*DT* 6-5-1865), para Hamburgo ... (*DT* 16-5-1865).

J. A. CONSEIL VAPOR FRANCÈS: para Burdeos … (*Op* 17-3-1885).

J. B. V. CORBETA FRANCESA: de Cette ... (*DT* 22-10-1867), para Buenos Ayres ... (*DT* 7-11-1867). Aquesta corbeta i la *J. B.V. núm. 1* sembla que siguin la mateixa embarcació amb igual patró i tonatge.

J. B. V. NÚMERO 1 CORBETA FRANCESA: de Cette ... (*DT* 17-4-1865), para Buenos Ayres ... (*DT* 7-5-1865).

J. B. V. NÚMERO 2 CORBETA FRANCESA: para Buenos Ayres ... (*DT* 13-12-1864), de Cette ... (*DT* 27-11-1864).

J. C. BERGANTÍ GOLETA: para Vendrell ... (*Op* 29-10-1895).

J. C. JACOBSEN VAPOR DANÈS: de Danzig ... (*Pr* 7-8-1890), para Genova ... (*Pr* 22-10-1890), para Gibraltar ... (*Pr* 8-8-1890), de Marsella ... (*Merc* 11-3-1890), para Malaga y Copenhague ... (*Merc* 11-3-1890), de Stettin ... (*Pr* 22-10-1890), para Barcelona ... (*Pr* 10-1-1891), de Cette … (*PL* 7-4-1892), de Marsella … (*DT* 6-12-1892), para Copenhague ... (*DT* 13-12-1893), de Malaga ... (*DT* 12-12-1893), de Barcelona ... (*Op* 28-7-1894), para Valencia ... (*Op* 18-4-1895), de Stockolmo... (*Op* 3-11-1896), de Alicante y Palamos ... (*Op* 27-10-1897), de Bjorneborg ... (*Op* 31-7-1897), de Cette ... (*Op* 11-5-1897), de Barcelona y Marsella ... (*Op* 17-5-1898), de Gioia Tauro ... (*Op* 11-8-1898), de Palamos ... (*Op* 25-10-1898), de Almeria ... (*Op* 2-9-1899), para Copenhague ... (*Op* 2-9-1899), de Barcelona … (*Op* 9-5-1900).

J. CONCEPCIÓN GOLETA: de Barcelona ... (*DT* 24-7-1883), para San Carlos ... (*DT* 25-7-1883).

J. DUE FRATELLI POLLACRA GOLETA ITALIANA: para Malta … (*DT* 23-2-1878).

J. E. FISHER BERGANTÍ GOLETA ANGLÈS: de Cette ... (*DT* 15-11-1877), para Santos ... (*DT* 22-11-1877).

J. F. BERGANTÍ: de Barcelona: ... (*DT* 12-12-1869), para Buenos Ayres ... (*DT* 4-1-1870).

J. G. CORBETA: de Nueva Orleans … (*Op* 11-6-1886).

J. H. NIEMANN VAPOR ALEMANY: de Alicante … (*Op* 3-1-1886), de Cartagena … (*PT* 26-2-1889), para Londres … (*PT* 28-2-1889).

J. H. VAN GENT CORBETA RUSSA: de Cardiff ... (*DT* 20-2-1877), para Torrejieva ... (*DT* 7-3-1877).

J. I. S. / J. Y. S. GOLETA ANGLESA: de Newport ... (*DT* 8-5-1863), para San Lucar ... (*DT* 16-5-1863).

J. JOVER SERRA VAPOR: para Barcelona ... (*Op* 2-2-1895).

J. KURSK VAPOR DANÈS: de Stettin … (*Op* 25-11-1886) -el capità és el mateix que el del vapor danès *Kursk*.

J. L. CARNEY CORBETA NORD-AMERICANA: de Nueva York ... (*DT* 1-9-1881).

J. M. B. CORBETA: de Nueva.Orleans ... (*DT* 2-3-1875), para Ribadeo ... (*PT* 27-11-1887), para Torrevieja … (*PL* 5-8-1892).

J. M. F. BERGANTÍ GOLETA: para Almeria ... (*Op* 17-6-1894).

J. M. J. BERGANTÍ ESPANYOL: de Higuerita y Valencia ... (*DT* 26-2-1810), BOMBARDA MALLORQUINA: de Alicante ... (*DT* 26-2-1810), FALUTX: para Blanes ... (*DT* 13-6-1809), LLAGUT: de Tortosa ... (*DT* 3-7-1810), LLAGUT CANARI: de Tortosa ... (*DT* 14-1-1810), LLAGUT CATALÀ: de Tortosa ... (*DT* 3-8-1809), LLAGUT EIVISSENC: de Alicante ... (*DT* 1-8-1809), de Iviza ... (*DT* 7-6-1809), LLAGUT SARD: de Ciutadella ... (*DT* 18-7-1809), PINC EIVISSENC: de Cartagena ... (*DT* 20-11-1809), de Ibiza ... (*DT* 9-5-1810), POLLACRA CATALANA: de Habana y Alicante ... (*DT* 9-4-1810), POLLACRA EIVISSENCA: de Valencia ... (*DT* 4-1-1810), TARTANA: de Mallorca ... (*DT* 16-11-1809), TARTANA MALLORQUINA: de Cadiz y Gibraltar ... (*DT* 5-8-1809), XABEC: de Ibiza ... (*DT* 21-11-1827), para Barcelona ... (*DT* 21-11-1827), XABEC EIVISSENC: de Mahon ... (*DT* 6-5-1809), XÀVEGA MALLORQUINA: de Alicante ... (*DT* 14-8-1810), de Mallorca ... (*DT* 17-1-1810).

J. MURGA Vegeu: *Juan J. Murga*

J. P. BERG CORBETA NORUEGA: para Savannah ... (*DT* 25-10-1883).

J. R. GREY GOLETA ANGLESA: de Swansea ... (*DT* 21-6-1868).

J. S. PONTOPPIDAN CORBETA DANESA: de Marsella ... (*Op* 26-3-1881), de Marsella ... (*DT* 23-2-1883).

J. STEFFEN CORBETA: para Guayaquil …(*PT* 5-1-1889), CORBETA ALEMANYA: de Marsella ... (*DT* 27-12-1888).

J. T. S. GOLETA ANGLESA: para Londres ... (*DT* 1-8-1865), de Newport ... (*DT* 14-7-1865), para Cette ... (*DT* 20-3-1866), de Newport ... (*DT* 2-3-1866).

J. T. WESSEL BERGANTÍ NORUEC: para San Ubes ... (*DT* 9-2-1865).

J. W. ROWLAND BERGANTÍ GOLETA AMERICÀ: para Barcelona ... (*DT* 25-1-1865), de Nueva-York ... (*DT* 23-1-1865).

J. WILLIAMS BERGANTÍ GOLETA ANGLÈS: de Barcelona … (*DT* 15-6-1879), para Rio de la Plata … (*DT* 1-7-1879).

J. y M. LLAGUT: de Cullera ... (*DT* 16-5-1810).

JACINTA BALANDRA: de Albuñol ... (*Or* 29-5-1887), BERGANTÍ: para Barcelona ... (*DMAN* 26-8-1857), de Marsella ... (*DMAN* 22-9-1857), para Nueva-Orleans ... (*DMAN* 31-3-1857), de Charleston ... (*DMAN* 15-4-1859), para la Habana ... (*DMAN* 14-

5-1859), de Habana y Malaga ... (*DT* 6-5-1861), para Torrevieja ... (*DT* 21-6-1861), para Matanzas y Habana ... (*DT* 18-2-1864), de la Puebla del Caramiñal, Almeria y Torrevieja ... (*DT* 22-1-1864), para Santander ... (*DT* 6-9-1864), de Vigo ... (*DT* 23-8-1864), de Bergen ... (*DT* 23-12-1867), para Barcelona ... (*DT* 21-1-1868), de Licata ... (*DT* 10-11-1869), para Santander ... (*DT* 11-12-1869), de Girgenti … (*Tarr* 9-11-1871), de Licata … (*Tarr* 27-2-1871), para Muros … (*BOT* 10-3-1871), para Villagarcia … (*Tarr* 27-11-1871), de Licala ... (*DT* 9-12-1873), para Puebla del Caramiñal ... (*DT* 23-12-1873), de Puebla de Caramiñal ... (*DT* 11-10-1881), BERGANTÍ GOLETA: para Luarca ... (*DMAN* 24-7-1857), de Cristiansund ... (*DMAN* 6-7-1857), LLAGUT: de Barcelona ... (*Op* 7-9-1884), de Barcelona … (*DT* 25-6-1885), para Gandia … (*DT* 24-5-1885), de Palma de Mallorca … (*DT* 10-6-1885), para Gandia … (*Eco* i *Or* 21-5-1886) -al diari *Op* el recull amb el nom en masculí-, de Palamos … (*Op* 20-6-1886), de Valencia … (*Op* 31-7-1886), de Barcelona ... (*PT* 10-7-1887), de Cullera ... (*PT* 26-7-1887), para Gandia ... (*Or* 26-5-1887), de Cullera … (*Merc i Op* 12-6-1889) -consta al diari *Pr* com llagut *Jacinto* i al *DT* com falutx *Jacinto*-, para Gandia ... (*Merc* 2-6-1891), al diari *Op* recull el prenom en masculí-, de Palamos ... (*DT* 12-9-1891), de Valencia … (*PL* 21-7-1892), VAPOR: de Barcelona ... (*Op* 19-12-1894), para Valencia ... (*Op* 19-12-1894), para Valencia ... (*Op* 2-2-1895), de Barcelona ... (*Op* 10-5-1896), de Barcelona ... (*Op* 16-7-1899), de Liverpool ... (*DT* 28-2-1899).

JACINTA DE LUARCA GOLETA: de Alesund, Ramsgate y Ferrol ... (*DT* 23-2-1861), para Barcelona ... (*DT* 5-3-1861).

JACINTH GOLETA ANGLESA: de Cartagena ... (*DT* 15-12-1880).

JACINTO BERGANTÍ: de Marsella ... (*DMAN* 14-11-1857), LLAGUT: de Barcelona ... para Tortosa (*Op* i *DT* 4-7-1883), de Faro … (*Op* 27-4-1886), para Rosas … (*Op* 27-4-1886).

JACINTO GODAY BERGANTÍ GOLETA: de Barcelona … (*Op* 6-5-1886), para Carril … (*Op* 8-5-1886).

JACINTO PRIMERO LLAGUT: de San Carlos de la Rapita ... (*DT* 8-12-1866), de San Carlos de la Ràpita ... (*DT* 20-2-1867), de Barcelona ... (*DT* 20-6-1868), de Marsella ... (*DT* 6-5-1868), para Tortosa ... (*DT* 9-5-1868), de Barcelona ... (*Tarr* 22-8-1870), para Tortosa ... (*Tarr* 23-8-1870), de Barcelona … (*Tarr* 3-10-1871), para Barcelona ... (*DT* 14-6-1873), de Tortosa ... (*DT* 12-6-1873), de Barcelona ... (*DT* 17-9-1876), para Tortosa … (*DT* 14-2-1878), de Tortosa … (*DT* 22-7-1879), de Barcelona ... (*DT* 8-10-1881), de Tortosa ... (*DT* 13-1-1881), para Barcelona ... (*DT* 1-7-1882), de Tortosa ... (*DT* 30-6-1882), de Tortosa ... (*DT* 24-3-1883), para Tortosa … (*DT* 12-6-1885).

JACINTO QUINTO LLAGUT: de Alicante … (*Op* 13-2-1878).

JACOBA BERGANTÍ GOLETA HOLANDÈS: para Hamburgo … (*Tarr* 11-11-1871), de Hull y Lazareto de Mahon … (*Tarr* 3-10-1871), GOLETA HOLANDESA: de Cardiff ... (*Tarr* 21-11-1870).

JACOBUS GOLETA PRUSSIANA: de Cardiff ... (*DT* 5-6-1868).

JACONA VAPOR ANGLÈS: de Génova ... (*Op* 7-10-1899), para Montreal ... (*Op* 7-10-1899).

JACQUES CORBETA FRANCESA: de Barcelona ... (*DT* 1-5-1873), para Buenos-Aires ... (*DT* 15-5-1873).

JACQUES JULES BATEU FRANCÈS: de Cartagena ... (*DT* 2-10-1868).

JAGLION CORBETA ANGLESA: para Montreal ... (*DMAN* 5-5-1857).

JAIME CIVILS FRAGATA ORIENTAL: de Barcelona ... (*DT* 4-6-1874), para Buenos Aires ... (*DT* 10-7-1874).

JAIME FERRER BERGANTÍ: de Palma de Mallorca ... (*DMAN* 21-9-1857), para Rio Janeiro ... (*DMAN* 24-10-1857), de Palma de Mallorca ... (*DMAN* 20-5-1859), para Rio Janeiro ... (*DT* 14-7-1861), de Palma de Mallorca ... (*DT* 14-6-1864), para Rio Janeiro ... (*DT* 24-6-1864), BERGANTÍ ESPAÑOL: de Mallorca ... (*DT* 1-7-1861).

JAIME PRIMERO VAPOR: de Barcelona ... (*DT* 3-3-1875).

JAIME SEGUNDO VAPOR: de Barcelona ... (*DT* 2-1-1875), de San Feliu de Guixols ... (*DT* 5-12-1874).

JAIME TERESA LLAGUT: de Marsella y Barcelona ... (*DT* 30-3-1865), para Valencia ... (*DT* 1-4-1865), de Genova, Marsella, Cette, Palamós y Barcelona ... (*DT* 27-3-1866), para Valencia ... (*DT* 27-3-1866), de Barcelona ... (*DT* 3-1-1868), de Cullera … (*Tarr* 22-10-1871), para Valencia … (*Tarr* 1-2-1871), de Adra, Almeria y Cartagena ... (*DT* 25-7-1876), para Barcelona ... (*DT* 28-7-1876), de Setubal … (*Op* 29-5-1886), de Ayamonte ... (*DT* 7-5-1891), para Rosas ... (*DT* 7-5-1891), de Ayamonte ... (*Op* 6-4-1894), para Almeria ... (*Op* 19-4-1894), de Vejer … (*Op* 22-8-1900).

JAIME Y ELISA BERGANTÍ GOLETA FRANCÈS: de Cartagena y Aguilas ... (*DMAN* 9-11-1857).

JAIME Y TERESA Vegeu: *Jaime Teresa*

JAKOB BERNARDUS BERGANTÍ GOLETA HOLANDÈS: para Hamburgo ... (*Tarr* 17-4-1872), de Swansea ... (*Tarr* 17-2-1872).

JAKOB COHEN GOLETA HOLANDESA: de Barcelona ... (*DT* 18-4-1864), para Hamburgo ... (*DT* 29-4-1864).

JALUM POLLACRA GOLETA: de Barcelona ... (*DT* 31-12-1873).

JAMAICA CORBETA ANGLESA: para Sunderland ... (*DMAN* 1-1-1859).

JAMES VAPOR: de Barcelona ... (*Pr* 13-4-1890), para Ruan ... (*Pr* 13-4-1890).

JAMES AND MARY GOLETA ANGLESA: de Newport ... (*DT* 8-5-1863), para Pomaron ... (*DT* 14-5-1863).

JAMES DICKSON VAPOR SUEC: de Barcelona ... (*DT* 13-1-1881).

JAMES DRAKE VAPOR ANGLÈS: para Constantinopla ... (*Op* 25-8-1894).

JAMES MALAM VAPOR ANGLÈS: para Cartagena ... (*DT* 30-3-1880).

JAMES SPEIRS VAPOR ANGLÈS: de Londres y Valencia ... (*Pr* 11-4-1890), VAPOR FRANCÈS: para Alicante ... (*Pr* 12-4-1890) -aquests dos vaixells duen el mateix capità.

JAMES STONARD BERGANTÍ GOLETA ANGLÈS: para Gibraltar ... (*DT* 5-6-1863), de Newport ... (*DT* 26-5-1863).

JANARO BERGANTÍ ANGLÈS: para Pomeron ... (*DT* 9-8-1863).

JANE BERGANTÍ AUSTROHONGARÈS: para Cardiff … (*DT* 5-6-1879), de Constantinopla … (*DT* 13-3-1879).

JANE ALMOND CORBETA ANGLESA: para Cartagena … (*Tarr* 26-5-1871), de Lazareto de Mahon … (*Tarr* 4-5-1871), de Newcastle … (*Tarr* 20-4-1871).

JANE C. ANN BERGANTÍ GOLETA ANGLÈS: para Liverpool ... (*DT* 23-5-1875), de Valencia ... (*DT* 11-5-1875).

JANE C. ANNE Vegeu: *Jane C. Ann*

JANE CLARK VAPOR ANGLÈS: de Cette ... (*PT* 29-2-1888), para Valencia ... (*PT* 2-3-1888), para Gibraltar ... (*Merc* 13-12-1890), para Valencia ... (*Op* 25-10-1891).

JANE JUNE BERGANTÍ GOLETA ANGLÈS para Londres ... (*DMAN* 29-6-1859), de Newport ... (*DT* 6-4-1864), para Liverpool ... (*DT* 26-4-1864).

JANE MARTI VAPOR ANGLÈS: de Cardiff ... (*DT* 20-10-1891).

JANE PARDEW CORBETA ANGLESA: para Oran ... (*Op* 18-8-1883).

JANE RING CORBETA ANGLESA: de Nueva Orleans y Vigo ... (*DT* 8-1-1868), para Marsella ... (*DT* 30-1-1868).

JANET BERGANTÍ ANGLÈS: para Pomaron ... (*DT* 3-5-1863).

JANET ANTOON BERGANTÍ HOLANDÈS: de Newcastle ... (*DT* 19-5-1877), para Rio de la Plata ... (*Op* 14-6-1877).

JANET DUNCAN BERGANTÍ ANGLÈS: de Newcastel ... (*DT* 18-4-1863).

JANE WHEATON GOLETA ANGLESA: de Alicante ... (*DT* 22-6-1866), para Londres ... (*DT* 1-7-1866).

JANTINA CHRISTINA GOLETA HOLANDESA: Barcelona... (*Tarr* 28-4-1872), para Londres ... (*Tarr* 30-5-1872).

JANTINA MARGARETHA GOLETA HOLANDESA: para Palermo … (*DT* 22-11-1878).

JANUS BATEU FRANCÈS: para Cette ... (*DMAN* 14-8-1859).

JANVIER LLAGUT FRANCÈS: para la Nouvelle ... (*DT* 24-4-1880).

JAPANESE VAPOR ANGLÈS: de Amberes y Gibraltar ... (*DT* 15-12-1880), para Savona ... (*DT* 17-12-1880).

JAPIGIA VAPOR ITALIÀ: para Constantinopla ... (*DT* 12-9-1891).

JARUCO CORBETA: de Barcelona ... (*Tarr* 15-3-1872), para Buenos Aires ... (*Tarr* 7-4-1872).

JASON CORBETA ALEMANYA: de Marsella ... para Guayaquil (*DT* 29-2-1884), POLLACRA GOLETA: para Garrucha ... (*DT* 4-8-1868), VAPOR ANGLÈS: de Barcelona … (*DT* 18-9-1892), de Cette ... (*Op* 29-12-1895).

JÁTIVA VAPOR: de Alicante ... (*DT* 22-12-1881), para Marsella ... (*DT* 7-2-1882), de Swansea ... (*DT* 7-2-1882), de Valencia ... (*PL* 23-12-1891), de Alicante ... (*Op* 11-1-1896), para Valencia ... (*Op* 17-1-1896), de Barcelona ... (*Op* 4-3-1897), para Cette ... (*Op* 14-4-1898), para Liverpool ... (*Op* 6-9-1898), para Marsella ... (*Op* 8-6-1898), de Génova ... (*Op* 13-1-1899), para Málaga ... (*Op* 13-1-1899), para Valencia y Barcelona ... (*Op* 31-5-1899).

JAVIER PAILEBOT: para Alicante ... (*DMAN* 21-1-1857), de Mataró y Barcelona ... (*DMAN* 16-1-1857).

JEAN ET TULLIA GOLETA FRANCESA: para Garrucha ... (*DT* 7-8-1868).

JEAN ET TULLIE Vegeu: *Jean et Tullia*

JEAN FRANÇOIS Vegeu: *Jeune François*

JEANNE GOLETA HANNOVERIANA: para el Rio Grande ... (*DT* 17-2-1865), GOLETA HOLANDESA: de Cardiff ... (*DT* 11-5-1861), para Londres ... (*DT* 26-5-1861).

JEANNE A. VAPOR FRANCÈS: de Barcelona ... (*Op* 14-12-1897).

JEANNE BLANCHE YACHT FRANCÈS: de Barcelona ... (*Op* 30-8-1896).

JELA YACHT A VAPOR ITALIÀ: de Barcelona ... (*Op* 31-7-1897).

JELTINA BERGANTÍ GOLETA HOLANDÈS: para Benicarló ... (*DT* 2-3-1870), de Newcastle y Plymouth ... (*DT* 9-2-1870).

JEMIMA BERGANTÍ NORUEC: para Barcelona ... (*Op* 29-3-1877), de Bergen ... (*DT* 21-3-1877), para Londres ... (*DT* 8-5-1877), para Rio de la Plata … (*DT* 12-3-1879).

JENKIN GALEAS NORUEC: para Marsella … (*DT* 25-12-1878).

JENNY BERGANTÍ ANGLÈS: de Cadiz y Valencia ... (*DT* 18-2-1810), BERGANTÍ SUEC: de Cette … (*Tarr* 25-3-1871), para Stockolmo … (*Tarr* 30-3-1871), BERGANTÍ GOLETA SUEC: de Marsella ... (*DT* 10-12-1865), para Rio Janeiro ... (*DT* 31-12-1865).

JENNY LIND BERGANTÍ GOLETA ANGLÈS: de Cette ... (*DT* 13-6-1869), para Rio Janeiro ... (*DT* 11-7-1869).

JENNY OTTO VAPOR ANGLÈS: de Cartagena ... (*Op* 28-9-1897).

JENSEN CORBETA RUSSA: de Copenhague ... (*Merc* 11-12-1888).

JENS MEINICH VAPOR NORUEC: para Valencia … (*DT* 18-11-1892), para Ruan ... (*DT* 18-1-1893), de Valencia ... (*DT* 15-1-1893).

JEREMIAH BERGANTÍ GOLETA AMERICÀ: de Nueva York y Lazareto de Mahon ... (*DT* 29-11-1867), para Palermo ... (*DT* 14-12-1867).

JESSAMINE BERGANTÍ ANGLÈS: para Liverpool ... (*DT* 10-2-1870), GOLETA ANGLESA: para Newcastle y Denia ... (*DMAN* 7-10-1857).

JESSE GOLETA ANGLESA: de Cardiff ... Jesse (*DT* 24-6-1861).

JESSE KARL PAILEBOT AMERICÀ: de Barcelona ... (*DT* 10-4-1877).

JESSIE BENNET GOLETA ANGLESA: para Benicarló … (*DT* 23-4-1879).

JEST BERGANTÍ GOLETA ANGLÈS: de Barcelona … (*DT* 22-4-1879).

JESUBARNET VAPOR SUEC: de Ruan … (*DT* 29-11-1892), para Vinaroz … (*DT* 2-12-1892).

JESÚS BERGANTÍ GOLETA: de Cristiansund y Barcelona ... (*DT* 22-7-1861), de Dronteim y Barcelona ... (*DT* 15-1-1866), POLLACRA GOLETA: para Terranova ... (*DT* 31-7-1861).

JESÚS MARÍA Y JOSÉ BERGANTÍ GOLETA: de Barcelona ... (*DT* 29-1-1867), para Bilbao ... (*DT*

21-2-1867), LLAGUT SARD: de Mallorca ... (*DT* 4-11-1808).

JESÚS NAZARENO LLAGUT de Gibraltar ... (*DT* 26-10-1809), de Malgrat ... (*DT* 28-3-1809), de Tortosa ... (*DT* 21-10-1809), de Villanueva ... (*DT* 19-3-1809), de Mahon ... (*DT* 12-6-1810), para Mataró ... (*DT* 1-3-1810), de Vinarós ... (*DT* 22-6-1810), para Vinaroz ... (*DT* 31-3-1811), de Agde ... (*DMAN* 6-3-1857), para Burriana ... (*DMAN* 6-3-1857), de Aguilas ... (*DT* 19-9-1862), de Barcelona ... (*DT* 13-6-1866), para Cadiz ... (*DT* 24-6-1866), de Garrucha, Aguilas y Alfaques ... (*DT* 12-12-1866), de Barcelona ... (*DT* 17-4-1867), LLAGUT CATALÀ: de Villanueva ... (*DT* 11-5-1809), de Arenys ... (*DT* 22-4-1810), de Gibraltar y Salou ... (*DT* 24-2-1810), de Mahon ... (*DT* 13-6-1810), de Alfaques ... (*DM* 5-2-1814), LLAGUT SARD: de Mahon ... (*DT* 8-12-1808), LLAGUT VALENCIÀ: de Aguilas ... (*DT* 1-12-1808), de Alicante ... (*DT* 12-7-1809), de Castellon ... (*DT* 23-2-1809), de Cullera ... (*DT* 23-2-1809), de Sevilla y Ceuta ... (*DT* 15-7-1809), de Torreblanca ... (*DT* 7-8-1809), de Alicante y Denia ... (*DT* 16-2-1810), de Arenys ... (*DT* 17-2-1810), de Cadiz y Alfaques ... (*DT* 21-2-1810), de Oropesa ... (*DT* 11-5-1810), de Salou ... (*DT* 25-2-1810), de Torreblanca ... (*DT* 27-3-1810), de Torrevieja ... (*DT* 21-3-1810), de Villajoyosa ... (*DT* 11-4-1810), de Villanueva ... (*DT* 24-5-1810), TARTANA: de Higuerita y Valencia ... (*DT* 29-3-1810), de Murviedro ... (*DT* 8-9-1822), de Vinaros ... (*DT* 5-9-1822), TARTANA VALENCIANA: de Alicante ... (*DT* 1-12-1808), de Alicante ... (*DT* 15-5-1810), XABEC VALENCIÀ: de Gibraltar ... (*DT* 8-12-1808), para Vinaroz ... (*DT* 18-12-1808).

JESÚS Y MARÍA FALUTX: para Tortosa ... (*DT* 19-7-1809) -el patró és el mateix en els dos vaixells: falutx i llagut-, LLAGUT CATALÀ: de Tortosa ... (*DT* 13-7-1809), de Tortosa ... (*DT* 8-3-1810), TARTANA MALLORQUINA: ... de dicha Isla (*DT* 1-11-1808).

JEUNE ADOLPHE BERGANTÍ FRANCÈS: de Cardiff ... (*DT* 19-5-1877), para Rotterdam, con escala en Benicarló, ... (*DT* 5-6-1877).

JEUNE ANNE BERGANTÍ GOLETA FRANCÈS: de Cardiff ... (*DT* 20-2-1877), para Dublin ... (*DT* 25-3-1877).

JEUNE ANTOINE LLAGUT FRANCÈS: de Tolon ... (*DT* 27-11-1863), de Oran ... (*DT* 10-5-1864), de Cullera ... (*DT* 29-12-1867), de Alicante y San Carlos ... (*DT* 19-11-1873), de la Nouvelle … (*DT* 22-1-1878), de Agde y San Feliu … (*DT* 8-1-1879), de la Nouvelle ... (*DT* 19-10-1880), para Alicante ... (*Op* 19-7-1881), de Benicarló ... (*DT* 25-4-1883), de Cette … (*DT* 10-9-1885), de Cette … (*Op* 12-6-1886), de Cette ... (*PT* 15-12-1887).

JEUNE AVÉLINE POLLACRA GOLETA FRANCESA: de Oran ... (*DMAN* 23-8-1857).

JEUNE CATHÉRINE LLAGUT FRANCÈS: de Solenzara ... (*DT* 18-5-1863), para San Carlos de Alfaques ... (*DT* 1-7-1864), de Selenzara y Bastia ... (*DT* 24-6-1864), de Cartagena ... (*DT* 15-6-1866), de Marsella ... (*DT* 1-4-1868), de Benicarló ... (*DT* 18-2-1873), para Cette ... (*DT* 20-2-1873), de Adra y Alicante ... (*DT* 10-7-1877), de Cette ... (*DT* 10-7-1877), de Cette, Palamos y Barcelona … (*DT* 14-4-1878).

JEUNE CLOTHILDE MÍSTIC GOLETA FRANCÈS: para Ibiza ... (*Tarr* 23-3-1870), de Port de Boue ... (*Tarr* 12-3-1870).

JEUNE CLOTILDE Vegeu: *Jeune Clothilde*

JEUNE CONSEIL VAPOR FRANCÈS: de Benicarlo ... (*Op* 2-12-1894), de Valencia ... (*Op* 1-5-1894), de Barcelona ... (*Op* 4-12-1895), de Cette ... (*Op* 24-7-1895), de Burdeos ... (*Op* 6-8-1896), para Valencia ... (*Op* 7-8-1896).

JEUNE EDOUARD POLLACRA GOLETA FRANCESA: de Marsella y Port vendres ... para Alicante... (*DT* 28-4-1869).

JEUNE ÉTIENNE LLAGUT FRANCÈS: para Barcarés ... (*DMAN* 29-10-1857), de Marsella ... (*DMAN* 11-12-1857), de Barcelona ... (*DMAN* 25-10-1857), de Barcarés y Barcelona ... (*DT* 15-2-1867), para Cette ... (*DT* 1-3-1867), para Nouvelle ... (*DT* 13-12-1873), de Portvendres ... (*DT* 19-11-1873).

JEUNE FRANÇOIS BERGANTÍ GOLETA FRANCÈS: de Barcelona ... (*DT* 22-5-1864), para Hamburgo ... (*DT* 29-5-1864).

JEUNE GABRIELLE GOLETA FRANCESA: de Alghero ... (*DT* 21-5-1868), para Liverpool ... (*DT* 31-5-1868).

JEUNE HONORÉ POLLACRA FRANCESA: de Mazarron ... (*DT* 11-2-1875).

JEUNE IMPARTIAL BERGANTÍ GOLETA FRANCÈS: para Menton ... (*Merc* 10-10-1888), al *DT* i *Or* recullen pailebot-, PAILEBOT FRANCÈS: de San Maxime ... (*DT* 4-5-1888), para Menton ... (*DT* 16-5-1888).

JEUNE INTRIGANT GOLETA FRANCESA: de Cette … (*DT* 9-5-1878), POLLACRA GOLETA FRANCESA: de Rosas … (*Op* 13-10-1878).

JEUNE LOUISE BATEU FRANCÈS: de Port-vendres ... (*DMAN* 2-2-1859).

JEUNE LUCIENNE BERGANTÍ FRANCÈS: de Portvendres … (*DT* 29-11-1892), BERGANTÍ GOLETA FRANCÈS: de Port-vendres ... (*Pr* 15-1-1891), de Port Vendres … (*DT* 20-12-1892). para Port-Vendres ... (*DT* 4-1-1893), para Portvendres ... (*Op* 31-1-1895 i 20-2-1895) -com a pollacra goleta el 8-12-1895 i 31-12-1905 (*Op* 8 i 31-12-1895) amb el mateix patró-, de Portvendres ... (*DT* 19-1-1894), GOLETA FRANCESA: de Port-vendres … (*Pr i DT* 31-5-1889), de Port-vendres ... (*Pr* 10-2-1891), para Port-vendres ... (*PL* 5-3-1893), POLLACRA GOLETA: para Port Vendres ... (*Pr* 22-2-1891), POLLACRA GOLETA FRANCESA: de Port vendres … (*DT* 2-12-1892), de Port Vendres ... (*Op* 22-1-1899), de Port-vendres ... (*DC* 13-1-1900).

JEUNE NICOLAS ÉTIENNE POLLACRA FRANCESA: para Janeiro ... (*DT* 4-11-1868).

JEUNE ROSALIE POLLACRA GOLETA FRANCESA: de Marsella ... Jeune Rosalia (*DMAN* 11-12-1857), para Popianne ... (*DMAN* 22-12-1857).

JEUNE SIMON PAILEBOT FRANCÈS: de Arzeu ... (*DT* 18-3-1874), para Cette ... (*DT* 17-4-1874).

JEUNE THÉRÈSE POLLACRA GOLETA FRANCESA: de Marsella ... (*DT* 7-4-1864).

JILIA CORBETA RUSSA: para Taganrog ... (*DT* 5-4-1893).

JINE QUEEN VAPOR ANGLÈS: de Cardiff … (*DT* 6-4-1878) -el capità coincideix amb el del vapor anglès *Fine Queen*.

JIONI SISTEN GOLETA ANGLESA: de Nevport ... (*DT* 31-1-1863).

JOANNA, la / Ø BALANDRA ANGLESA: de Torrenova y Gibraltar ... (*DT* 5-10-1810), LLAGUT: de Badalona ... (*DT* 19-3-1861), para Benicarló ... (*DT* 19-3-1861), de Benicarló ... (*DT* 8-12-1864), de Benicarló ... (*DT* 25-7-1865), de San Carlos de Alfaques ... (*DT* 14-11-1865), de Badalona ... (*DT* 29-11-1866), de San Carlos de la Rapita ... (*DT* 6-10-1866), de Badalona ... (*DT* 26-1-1867), de San Carlos de la Rapita ... (*DT* 13-4-1867), para Badalona ... (*DT* 7-8-1868), de Benicarló ... (*DT* 6-8-1868), de San Carlos de la Rapita ... (*DT* 25-8-1868), de Badalona ... para Benicarló ... (*DT* 20-2-1869), de Badalona ... (*Tarr* 1-1-1870), de Barcelona ... (*DT* 1-1-1870), para Badalona … (*BOT* 24-1-1871), de Benicarló … (*BOT* 24-1-1871), de Badalona ... (*DT* 15-2-1873), para Benicarló ... (*DT* 15-2-1873), de Badalona ... (*DT* 1-5-1874), de Badalona ... (*DT* 6-6-1875), para Benicarló ... (*DT* 6-6-1875), de San Carlos ... (*DT* 24-7-1875), VAPOR: de Barcelona ... (*DT* 22-4-1888), de Gijon ... (*Pr* 15-2-1890), para Alicante ... (*Op* 28-6-1891), de Ors ... (*DT* 15-10-1891), de Barcelona … (*PL* 24-3-1892), para Castellon ... (*DT* 30-5-1893), VAPOR: de Barcelona ... (*DT* 22-2-1893), para Valencia ... (*DT* 5-1-1893).

JOANNES POLLACRA GREGA: de Constantinopla y Nápoles ... (*Tarr* 18-9-1870), VAPOR GREC: para Taganrog ... (*Op* 11-12-1896).

JOAQUÍN LLAGUT: para Barcelona ... (*DMAN* 31-7-1856), de Cette ... (*DMAN* 15-9-1856), de Barcelona ... (*DMAN* 10-1-1857), para Vinaroz ... (*DMAN* 27-10-1857), para Barcelona ... (*DMAN* 1-1-1859), para Tortosa ... (*DMAN* 15-3-1859), de Barcelona ... (*DT* 14-1-1861), de Vinaroz ... (*DT* 27-1-1861), de Aguilas y Santa Pola ... (*DT* 10-5-1862), de Alicante ... (*DT* 15-10-1862), para Barcelona ... (*DT* 1-1-1862), para Cartagena ... (*DT* 18-9-1862), para Murviedro ... (*DT* 30-1-1862), para Valencia ... (*DT* 5-1-1862), para Vendrell ... (*DT* 13-5-1862), para Villanueva ... (*DT* 12-6-1862), de Vinaroz ... (*DT* 9-5-1862), para Barcelona ... (*DT* 1-1-1863), para Tortosa ... (*DT* 14-2-1863), de Cartagena, Mazarron y Alfaques ... (*DT* 8-9-1864), para Barcelona ... (*DT* 30-3-1865), de Barcelona ... (*DT* 14-12-1866), para Tortosa ... (*DT* 18-7-1869), de Aiguesmortes ... (*Tarr* 12-5-1870), de Barcelona ... (*Tarr* 19-6-1870), para Tortosa ... (*DT* 28-5-1874), para Barcelona ... (*DT* 18-4-1876), para Valencia ... (*DT* 26-9-1876), para Barcelona … (*DT* 14-2-1878), de Agde ... (*DT* 21-4-1880) -el patró és el mateix que el del llagut *Joaquina* del 22-4-1880-, para Marsella ... (*DT* 26-5-1881).

JOAQUINA BALANDRA: de Javea … (*Pr* 8-12-1889), de Alicante ... (*DT* 8-3-1893), de Almeria ... (*DT* 30-9-1893), para Mataró ... (*PL* 5-3-1893), de Alicante ... (*CP* 27-7-1894), para Villanueva ... (*Op* 14-6-1894), para Barcelona ... (*DT* 1-3-1899), de Ibiza ... (*DT* 1-3-1899), BERGANTÍ GOLETA: de Muros ... (*DT* 10-3-1869), para Cadiz … (*Op* 18-4-1886), de Torrevieja … (*Op* 9-4-1886), LLAGUT: para Barcelona ... (*DMAN* 21-1-1857), para la Escala ... (*DMAN* 7-4-1857), de Valencia ... (*DMAN* 21-1-1857), de Cullera y Valencia ... (*DT* 17-3-1861), de Marsella ... (*DT* 13-5-1862), para Valencia ... (*DT* 16-5-1862), para Alicante ... (*DT* 30-9-1863), de Barcelona ... (*DT* 28-9-1863), de Tortosa ... (*DT* 17-6-1863), para Tortosa ... (*DT* 15-9-1864), de Aguilas ... (*DT* 28-2-1865), para Tortosa ... (*DT* 19-9-1865), de Alicante ... (*DT* 25-2-1866), para Barcelona ... (*DT* 25-2-1866), de Cullera, Valencia y Alfaques ...

(*DT* 17-3-1866), para Barcelona ... (*DT* 2-6-1867), de Valencia y Cullera ... (*DT* 2-6-1867), de Marsella y Boue ... (*DT* 23-8-1868), de Valencia y Alfaques ... (*DT* 5-4-1868), de Marsella ... (*DT* 13-2-1869), para Tortosa ... (*DT* 2-5-1869), de Valencia ... para Barcelona ... (*DT* 8-4-1869), de Aguilas ... (*Tarr* 19-8-1870), de Aiguesmortes ... (*DT* 14-3-1870), de Cette ... (*Tarr* 21-2-1870), para Malaga ... (*Tarr* 7-7-1870), de Marsella ... (*DT* 23-1-1870), para Tortosa ... (*Tarr* 20-5-1870), de Cadaqués … (*Tarr* 17-5-1871), para Marsella, … (*Tarr* 11-2-1871), de Port de Boue … (*Tarr* 10-10-1871), para Puerto de la Selva … (*Tarr* 2-4-1871), para Barcelona ... (*Tarr* 17-2-1872), para Malaga ... (*Tarr* 24-3-1872), de Mostaganem ... (*Tarr* 5-4-1872), para Valencia ... (*Tarr* 16-4-1872), de para Alicante ... (*DT* 17-12-1873), Barcelona ... (*DT* 19-4-1873), de Benicarló ... (*DT* 1-8-1873), para Gandia ... (*DT* 17-9-1873), de Marsella y Cette ... (*DT* 12-11-1873), de Palamós ... (*DT* 11-3-1873), de Tortosa ... (*DT* 23-3-1873), de Valencia y San Carlos ... (*DT* 16-1-1873), de Agde ... (*DT* 14-11-1874), para Alicante ... (*DT* 3-3-1874), de Blanes ... (*DT* 13-1-1874), de Villanueva ... (*DT* 19-4-1874), de Port de Bouc ... (*DT* 1-10-1874), de Vinaroz y San Carlos ... (*DT* 9-4-1874), para Alicante ... (*DT* 28-11-1875), para Barcelona ... (*DT* 21-2-1875), de Civitavecchia ... (*DT* 3-6-1875), de Marsella ... (*DT* 27-1-1875), para Valencia ... (*DT* 30-10-1875), de Villanueva ... (*DT* 28-10-1875), de Alicante ... (*DT* 6-1-1876), para Barcelona ... (*DT* 8-1-1876), para Marsella ... (*DT* 30-1-1876), para Rosas ... (*DT* 16-4-1876), de San Carlos ... (*DT* 3-12-1876), de Torrevieja y Valencia ... (*DT* 12-4-1876), de Vinaroz ... (*DT* 18-4-1876), para Alicante ... (*DT* 6-1-1877), para Barcelona ... (*DT* 18-7-1877), para Marsella ... (*DT* 17-8-1877), de Valencia ... (*DT* 25-9-1877), para Alicante … (*DT* 20-1-1878), de Rosas … (*DT* 7-5-1878), de Torrevieja … (*DT* 18-10-1878), de Tortosa … (*DT* 13-7-1878), para Valencia … (*DT* 11-5-1878), para Ibiza … (*DT* 13-3-1879), para Malaga … (*DT* 10-6-1879), de Rosas … (*DT* 6-3-1879), de Valencia … (*Op* 2-10-1879), para Benicarló ... (*Op* 17-11-1880), para Burriana ... (*DT* 22-4-1880), de San Feliu ... (*Op* 2-11-1880), de Blanes ... (*DT* 1-10-1881), para Cartagena ... (*DT* 26-8-1882), de San Pedro del Pinatar ... (*DT* 22-9-1882), para Cette ... (*DT* 30-1-1883), de Vinaroz … (*DT* 20-10-1885), para Cette … (*DT* 20-10-1885), de Alicante … (*Op* 22-5-1886), de Vinaroz … (*Op* 8-10-1886), para Vendrell ... (*Or* 7-5-1887), para Vinaroz ... (*PT* 1-10-1887), para Barcelona ... (*Merc* 21-9-1888), de Niza ... (*DT* 3-5-1888), para Salou ... (*PT* 21-3-1888), de Aguilas … (*Pr* 13-8-1889), de Almeria … (*PT* 5-2-1889), de Barcelona …(*PT* 17-1-1889), para Marsella … (*Pr* 11-12-1889), para Tolon … (*DT* 8-5-1889), para Mazarron ... (*Pr* 29-3-1890), del Pinatar ... (*Pr* 3-5-1890), para San Carlos ... (*Pr* 11-10-1890), de Aguilas ... (*DT* 4-8-1891), para Cartagena ... (*Pr* 28-1-1891), de Torrevieja ... (*Pr* 24-2-1891), de Almeria ... (*DT* 23-2-1893), de Torrevieja ... (*DT* 8-1-1893), de Barcelona ... (*Op* 9-6-1895), de Cartagena y Burriana ... (*Op* 21-2-1895), de Torrevieja ... (*Op* 9-10-1895), para Vinaroz ... (*Op* 11-6-1895), para Barcelona ... (*Op* 4-1-1896), de Calella ... (*Op* 2-10-1896), para Cartagena ... (*Op* 2-10-1896), de Tortosa ... (*Op* 4-1-1896), de Vinaroz ... (*Op* 21-3-1896), para Barcelona ... (*Op* 25-4-1897), de Calella ... (*Op* 4-4-1897), para Cartagena ... (*Op* 4-4-1897), de Vinaroz ... (*Op* 25-4-1897), para Cette ... (*Op* 18-10-1898), de Tortosa y San Carlos de la Rapita ... (*Op* 18-10-1898), de Ali-

cante y Vinaroz ... (*Op* 8-10-1899), para Benicarló ... (*Op* 3-9-1899), para Blanes ... (*Op* 21-10-1899), para Niza ... (*DT* 1-3-1899), de Torrevieja ... (*Op* 21-10-1899), de Tortosa ... (*DT* 1-3-1899), para Alicante … (*Op* 30-1-1900), de Blanes … (*Op* 30-1-1900), de Calella … (*DC* 21-3-1900).

JOAQUINA BARRERAS BERGANTÍ: de Genova … (*DT* 6-11-1885), BERGANTÍ GOLETA: de Nueva Orleans, Lazareto de Mahon y Barcelona ... (*DT* 4-10-1873), para Puebla ... (*DT* 15-10-1873).

JOAQUINITA BERGANTÍ GOLETA: de Carril ... (*DT* 4-3-1865), GOLETA: para Genova ... (*DT* 28-7-1869), LLAGUT: de Barcelona ... (*DT* 4-10-1873), para Valencia ... (*DT* 4-10-1873).

JOAQUINITO LLAGUT: de Barcelona ... (*Tarr* 7-7-1870), de Benicarló ... (*Tarr* 7-4-1870), de Barcelona … (*Tarr* 2-3-1871), de Benicarló … (*BOT* 4-1-1871), de Civitavecchia … (*Tarr* 25-10-1871), para Torredembarra … (*Tarr* 26-10-1871), de Cette ... (*Tarr* 20-2-1872), de Blanes ... (*DT* 6-1-1873), de Civitavechia ... (*DT* 6-5-1873), de Benicarló ... (*DT* 9-2-1877), de Vinaroz … (*Op* 22-5-1886), de Ayamonte ... (*Op* 5-7-1894), de Barcelona ... (*Op* 12-7-1895), para Vinaroz ... (*Op* 13-7-1895), para Barcelona ... (*Op* 12-9-1896), PAILEBOT: para Barcelona ... (*DMAN* 12-5-1859), de Málaga, Benicarló y Alfaques ... (*DMAN* 11-5-1859), de Civitavechia y Marsella ... (*DT* 4-12-1865), para Villanueva... (*DT* 14-12-1865), para Barcelona ... (*DT* 7-8-1866), de Civitavecchia, Islas de Hieres y Mahon ... (*DT* 5-8-1866).

JOAQUINITO RIUS LLAGUT: de Barcelona ... (*DT* 16-8-1869), de Blanes ... (*DT* 3-8-1869), para Barcelona ... (*DT* 5-1-1870), de Barcelona … (*BOT* 3-1-1871), para Palma de Mallorca … (*Tarr* 17-8-1871), para Barcelona ... (*Tarr* 27-4-1872), de Barcelona ... (*DT* 27-1-1873), para Valencia ... (*DT* 8-10-1873), para Barcelona ... (*DT* 19-1-1875), para Benicarló ... (*DT* 4-5-1875), de San Carlos ... (*DT* 9-12-1875), para Vinaroz ... (*DT* 24-11-1875), para Barcelona ... (*DT* 22-2-1876), de Barcelona ... (*DT* 4-1-1877), de San Carlos ... (*Op* 26-1-1877), para Valencia ... (*DT* 14-1-1877), para Tortosa … (*DT* 8-10-1878), para Villanueva … (*DT* 25-11-1879), de Villanueva ... (*DT* 18-6-1880), de Villanueva ... (*DT* 22-2-1881), de Barcelona ... (*DT* 18-2-1882), para Villanueva ... (*Op* 29-1-1882), para Barcelona ... (*DT* 6-5-1883), para Villanueva ... (*DT* 19-1-1883), para Malaga … (*Op* 10-6-1886).

JOAQUÍN PUJOL VAPOR: para Barcelona ... (*Pr* 28-1-1891), de Ibiza ... (*Pr* 31-3-1891), de Port-vendres y Barcelona … (*PL* 6-1-1892).

JOAQUITA LLAGUT: para Alicante ... (*DT* 5-9-1875). Potser Joaquinita.

JOFUR BERGANTÍ NORUEC: de Cardiff... (*DT* 9-4-1873).

JOHAN BERGANTÍ GOLETA ANGLÈS: de Cardiff ... (*DT* 6-6-1874), BERGANTÍ GOLETA SUEC: para Torrevieja … (*Op* 27-2-1885), Vegeu també: *Juan*

JOHAN BUNYAN FRAGATA ANGLESA: para Barcelona ... (*Pr* 4-3-1891).

JOHAN CUNNINGHAM VAPOR: de Amberes ... (*DT* 29-7-1880), para Liverpool ... (*DT* 29-7-1880), de Amberes ... (*Op* 8-3-1884), para Havre ... (*Op* 11-3-1884), para Londres … (*DT* 8-9-1885), de Barcelona … (*Op* 26-1-1886), de Amberes ... (*PT* 31-3-1887), de Sevilla ... (*PT* 29-7-1887), de Valencia

... (*PT* 2-8-1887), de Amberes ... (*Merc* 24-7-1888), para Valencia ... (*Merc* 4-11-1888), para Rio de la Plata … (*PT* 13-3-1889), para Valencia ... (*Pr* 18-5-1890), de Amberes ... (*Pr* 6-3-1891), de Alicante … (*PL* 4-8-1892), de Amberes … (*PL* 7-6-1892), para Londres ... (*DT* 11-2-1893), de Alicante ... (*Op* 10-4-1894), de Barcelona ... (*Op* 24-7-1894), para Valencia ... (*Op* 29-11-1894), de Barcelona ... (*Op* 5-2-1895), para Burriana ... (*Op* 5-2-1895).

JOHANN GOLETA HAMBURGUESA: de Barcelona ... (*DT* 7-3-1865), para Rio Janeiro ... (*DT* 23-3-1865).

JOHANNA BERGANTÍ DANÈS: de Cardiff... (*DT* 22-3-1873), para Liverpool ... (*DT* 30-4-1873), BERGANTÍ GOLETA AMERICÀ: de Nueva York ... (*Tarr* 12-6-1870), BERGANTÍ GOLETA DANÈS: de Ancona … (*Tarr* 8-2-1871), GOLETA HANNOVERIANA: de Benicarló ... (*DT* 10-3-1863), de Marsella ... (*DT* 6-2-1865)**,** VAPOR NORUEC: para Napoles … (*Op* 23-12-1885), Vegeu també: *Joanna*

JOHANNES BERGANTÍ DANÈS: de Barcelona ... (*DT* 7-6-1864), para Rio Janeiro ... (*DT* 19-6-1864), CORBETA BREMESA: para Baltimore ... (*DT* 11-11-1863), GOLETA ALEMANYA: de Swansea ... (*DT* 10-12-1868), para Santos ... (*DT* 6-1-1869), para Benicarló ... (*Tarr* 17-3-1872), de Newcastle ... (*Tarr* 2-3-1872), de Cardiff ... (*DT* 20-5-1876), para Rotterdam ... (*DT* 2-6-1876), GOLETA HANNOVERIANA: para Londres ... (*DMAN* 10-3-1859).

JOHANNES BRUN VAPOR NORUEC: de Cardiff ... (*Op* 1-11-1899), para Valencia ... (*Op* 5-11-1899).

JOHANNES HERMANnUS GALEAS HOLANDÈS: para Cette ... (*DT* 2-3-1864), de Newcastle ... (*DT* 16-2-1864).

JOHANN FREDERICK Vegeu: *Johann Friedrich*

JOHANN FRIEDRICH BERGANTÍ ALEMANY: de Hull ... (*DT* 9-2-1870), para Torrevieja ... (*Tarr* 27-2-1870), para Bremen ... (*DT* 15-3-1876), de Newcastle ... (*DT* 17-2-1876).

JOHAN SVERDRUP BERGANTÍ NORUEC: para Cartagena … (*PL* 8-7-1892) -el capità de les dues embarcacions de 1892 és el mateix-, VAPOR NORUEC: de Barcelona … (*Op* 22-1-1886), para Barcelona ... (*PT* 3-11-1887), de Alicante ... (*PT* 10-4-1888), de Valencia ... (*Merc* 29-4-1888), de Grinsby ... (*PL* 23-9-1891), para Valencia ... (*DT* 29-9-1891), para Valencia … (*DT* 2-10-1892).

JOHN BERGANTÍ AUSTROHONGARÈS: para Constantinopla … (*DT* 1-10-1878), BERGANTÍ NORUEC: para Londres ... (*DT* 22-11-1865), de Skeleftea y Elseneur ... (*DT* 10-10-1865), BERGANTÍ RUS: de Abo y Gibraltar ... (*Tarr* 18-11-1870), de Abo ... (*Op* 15-7-1884), BERGANTÍ SUEC: para Cette … (*Tarr* 16-3-1871), de Swansea … (*BOT* 24-2-1871), GOLETA SUECA: de Cardiff ... (*Tarr* 23-11-1870), de Licata … (*Tarr* 19-2-1871), para Torrevieja … (*BOT* 10-3-1871).

JOHN AND MARY GOLETA ANGLESA de Gloucester ... (*DT* 13-11-1863).

JOHN BELL GOLETA ANGLESA: para Pomaron ... (*DT* 10-1-1864).

JOHN BYNG VAPOR ANGLÈS: de Barcelona ... (*DT* 16-11-1882), de Barcelona ... (*DT* 14-10-1883), para Huelva ... (*DT* 22-7-1883), de Marsella ... (*DT* 23-2-1883), de Valencia ... (*DT* 17-6-1883), para Alicante ... (*DT* 10-1-1884), para Burdeos ... (*DT* 22-6-1884), de Gibraltar ... (*DT* 17-6-1884), de Lazareto de San Simon ... (*DT* 16-9-1884), para Londres ... (*Op* 21-

9-1884), de Barcelona … (*DT* 24-6-1885), para Valencia … (*Op* 15-5-1886), de Barcelona … (*PT* 13-3-1889).

JOHN CASPAR CORBETA RUSSA: de Swansea ... (*DT* 24-2-1875), para Torrevieja ... (*DT* 19-3-1875), de Cardiff ... (*DT* 21-3-1877), para Torrevieja ... (*DT* 13-4-1877).

JOHN FENWICK VAPOR ANGLÈS: para Londres ... (*DT* 20-2-1868), de Zante ... (*DT* 14-2-1868).

JOHN HENRY BERGANTÍ ANGLÈS: de Mahon ... (*DT* 11-11-1865), para Pomaron ... (*DT* 6-12-1865), de Swansea ... (*DT* 22-10-1865).

JOHN K. SOUTHER PAILEBOT NORD-AMERICÀ: para Trapani … (*Op* 24-2-1885).

JOHN KENDALL BERGANTÍ ANGLÈS: de Barcelona ... (*DT* 28-8-1877).

JOHN MARY CHURCH VAPOR ANGLÈS: para Argel ... (*PT* 8-11-1887), de Barcelona ... (*PT* 4-11-1887).

JOHN SLATER BERGANTÍ GOLETA ANGLÈS: para Londres ... (*DT* 9-11-1866), de Villanueva ... (*DT* 29-10-1866), de Cardiff ... (*Tarr* 12-10-1870), para Messina ... (*Tarr* 29-10-1870), de Cardiff … (*BOT* 8-6-1871), para Lalaja … (*BOT* 25-6-1871).

JOHN SNELL GOLETA ANGLESA: para Liorna ... (*DMAN* 1-4-1859), de Newcastle ... (*DMAN* 17-3-1859).

JOHN WESLEY GOLETA ANGLESA: de Newport ... (*DMAN* 2-5-1857), para Torrevieja ... (*DMAN* 11-5-1857), de Newport ... (*DT* 6-5-1863), para Pomaron ... (*DT* 14-5-1863).

JOHOCLARKA BERGANTÍ ANGLÈS: de Barcelona ... (*DT* 12-3-1873), para Hamburgo... (*DT* 6-5-1873).

JØKUL VAPOR NORUEC: para Barcelona ... (*DT* 15-7-1893), para Barcelona ... (*Op* 18-5-1895), para Barcelona ... (*Op* 30-7-1896), de Alicante ... (*Op* 6-7-1897), para Barcelona ... (*Op* 6-7-1897).

JONA CORBETA AUSTROHONGARESA: de Barcelona … (*Op* 9-4-1885), para Rio de la Plata … (*DT* 18-4-1885), CORBETA NORUEGA: de Echeneur ... (*DT* 18-12-1883).

JONAS LIE BERGANTÍ SUEC: de Cette ... (*DT* 26-4-1876), para Stockolmo ... (*DT* 3-5-1876), BERGANTÍ GOLETA NORUEC: de Marsella ... (*DT* 15-7-1891).

JONES BROTHERS BERGANTÍ ANGLÈS: de Newport ... (*DT* 5-7-1865), para Pomaron ... (*DT* 22-7-1865).

JONQUERA BERGANTÍ GOLETA: de Corcubion ... (*DMAN* 15-2-1859).

JORGE MÍSTIC ANGLÈS: de Oristany y Mahon ... (*DT* 6-9-1810), VAPOR: de Barcelona ... (*DT* 15-10-1874), de Barcelona ... (*DT* 5-1-1875), para Cartagena ... (*DT* 4-6-1875), de Valencia ... (*DT* 12-1-1875).

JOSÉ BALANDRA: para Melilla ... (*DT* 16-10-1864), de Puerto de Cabras (en Canarias) y Cartagena ... (*DT* 11-9-1864), de Lanzarote ... (*DT* 26-6-1865), para Palma de Mallorca ... (*DT* 13-7-1865), para Gran Canaria ... (*DT* 4-10-1866), de Puerto de Cabra ... (*DT* 29-5-1866), para Palma de Mallorca ... (*DT* 9-7-1867), de Puerto de Cabra y Cadiz ... (*DT* 6-7-1867), para Cartagena ... (*DT* 8-12-1868), para Genova ... (*DT* 1-1-1868), de Marsella y Boue ... (*DT* 27-3-1868), de Rosas y Vendrell ... (*DT* 30-11-1868), de Torrevieja y Alicante ... (*DT* 12-12-1868), para Aguilas ... (*DT* 6-6-1869), para Barcelona ... (*DT* 30-4-1869), para Palma de Mallorca ... (*DT* 22-6-1869),

de Puerto Cabras y Arrecife de Lanzarote ... (*DT* 17-6-1869), de Torrevieja ... (*DT* 15-6-1869), para Aguilas ... (*DT* 18-3-1870), de Barcelona ... (*Tarr* 12-3-1870), para Torrevieja ... (*Tarr* 15-1-1870), de Aguilas, Mazarron, Cartagena y San Carlos … (*Tarr* 13-9-1871), de Lanzerote y Malaga … (*Tarr* 9-9-1871), para Rosas … (*Tarr* 15-9-1871), de Torrevieja … (*Tarr* 30-11-1871), de Aguilas ... (*Tarr* 15-1-1872), para Almeria ... (*Tarr* 27-2-1872), de Barcelona ... (*Tarr* 6-4-1872), para Rosas ... (*Tarr* 21-1-1872), de Aguilas y Vinaroz ... (*DT* 7-1-1873), de Alicante ... (*DT* 13-11-1873), de Barcelona ... (*DT* 3-12-1873), para Ceuta ... (*DT* 17-12-1873), de Jabea ... (*DT* 14-3-1873), de Marsella ... (*DT* 13-8-1873), de Rosas y Villanueva ... (*DT* 10-3-1873), para Alicante ... (*DT* 22-5-1874), para Cartagena ... (*DT* 19-2-1874), de Cette ... (*DT* 4-3-1874), de Marsella ... (*DT* 30-4-1874), de Torrevieja ... (*DT* 16-5-1874), de Valencia y San Carlos ... (*DT* 30-1-1874), para Aguilas ... (*DT* 25-3-1875), de Alicante y Jabea ... (*DT* 12-9-1875), de Barcelona ... (*DT* 8-1-1875), para Cartagena ... (*DT* 16-6-1875), para Palma de Mallorca ... (*DT* 19-6-1875), de las Palmas de Gran Canaria ... (*DT* 17-12-1875), de Puerto de Cabras ... (*DT* 11-6-1875), de Rosas y Villanueva ... (*DT* 23-3-1875), para Torrevieja ... (*DT* 12-1-1875), de Valencia ... (*DT* 15-10-1875), de Aguilas ... (*DT* 6-10-1876), de Alicante y San Carlos ... (*DT* 17-2-1876), de Almeria y Aguilas ... (*DT* 8-1-1876), para Barcelona ... (*DT* 20-2-1876), de Marsella y Cette ... (*DT* 30-12-1876), de Las Palmas ... (*DT* 15-6-1876), de Valencia y Villanueva ... (*DT* 30-4-1876), de Vejer y Jabea ... (*DT* 8-8-1876), de Aguilas y Cartagena ... (*DT* 23-1-1877), para Alicante ... (*DT* 25-2-1877), de Barcelona ... (*DT* 17-2-1877), para Jabea ... (*DT* 6-1-1877), para Mazarron ... (*DT* 13-12-1877), para Rosas ... (*DT* 25-1-1877), de Santa Pola ... (*DT* 29-12-1877), para Barcelona … (*DT* 1-1-1878), para Cette … (*DT* 3-7-1878), para Mataró … (*DT* 23-5-1878), para Mazarron … (*DT* 28-12-1878), de Rosas … (*DT* 7-2-1878), de San Carlos … (*DT* 5-2-1878), de Villanueva … (*DT* 22-1-1878), de Blanes … (*Op* 15-10-1879), para Garrucha … (*DT* 15-5-1879), para Rosas … (*DT* 15-3-1879), de Sevilla … (*Op* 4-10-1879), de Valencia … (*DT* 13-3-1879), BERGANTÍ: de Cristiansund y Malaga ... (*DMAN* 25-9-1857), BERGANTÍ CATALÀ: para Puerto Rico y Habana ... (*DM* 9-3-1814), BERGANTÍ ITALIÀ: de Génova ... (*DT* 13-8-1862), BERGANTÍ GOLETA: para Barcelona ... (*DMAN* 22-9-1856), de Vigo y Marin ... (*DMAN* 19-9-1856), para Barcelona ... (*DMAN* 29-3-1857), de Málaga, Velez Málaga y Alicante ... (*DT* 22-1-1863), BOMBARDA ITALIANA: de Alicante ... (*DT* 25-11-1862), para Génova ... (*DT* 25-11-1862), CANARI CATALÀ: de San Felio ... (*DM* 5-2-1814), GOLETA: para Barcelona ... (*DMAN* 4-11-1857), de la Coruña, Cadiz y Alicante ... (*DMAN* 31-10-1857), de Barcelona ... (*DMAN* 9-6-1859), para Bilbao ... (*DMAN* 21-6-1859), LLAGUT: de Arenys ... (*DT* 19-3-1809), para Cullera ... (*DT* 12-3-1809), para Mallorca ... (*DT* 28-3-1809), de Valencia y Morviedro ... (*DT* 8-10-1809), de Alicante y Denia ... (*DT* 30-11-1827), de Arenys ... (*DT* 21-10-1827), para Barcelona ... (*DT* 27-10-1827), de Burriana ... (*DT* 19-11-1827), para Castellon de la Plana ... (*DT* 23-10-1827), de la Escala ... (*DT* 4-11-1827), para Gibraltar y Ceuta ... (*DT* 10-11-1827), de Murviedro y Barcelona ... (*DT* 18-10-1827), de Rosas ... (*DT* 28-10-1827), de Salou ... (*DT* 17-10-1827), de Santa Pola ... (*DT* 26-10-1827), para el

Vendrell ... (*DT* 21-10-1827), para Vinaroz ... (*DT* 27-10-1827), para Villanueva ... (*DT* 18-10-1827), de Barcelona ... (*Tarr* 8-4-1838), de Palma ... (*Tarr* 8-4-1838), de Tortosa ... (*Tarr* 8-4-1838), para Valencia ... (*Tarr* 8-4-1838), de Villajocosa ... (*Tarr* 8-4-1838), de Barcelona ... (*DT* 25-4-1854), de Alicante ... (*DMAN* 3-9-1856), de Ayamonte ... (*DMAN* 26-9-1856), para Barcelona ... (*DMAN* 29-7-1856), de Benicarló ... (*DMAN* 11-7-1856), de Cartagena ... (*DMAN* 13-8-1856), de Castellon ... (*DMAN* 30-7-1856), de Civitavechia y Barcelona ... (*DMAN* 15-8-1856), para Gandia ... (*DMAN* 20-7-1856), de Malaga ... (*DMAN* 27-9-1856), de Tortosa ... (*DMAN* 1-7-1856), de Valencia y Vinaroz ... (*DMAN* 29-7-1856), de Aguilas, Cartagena y Santa Pola ... (*DMAN* 9-3-1857), de Alicante ... (*DMAN* 20-8-1857), para Ayamonte ... (*DMAN* 1-2-1857), de Badalona ... (*DMAN* 15-8-1857), para Barcelona ... (*DMAN* 10-1-1857), de Benicarló ... (*DMAN* 7-1-1857), de Blanes ... (*DMAN* 3-2-1857), de Burriana ... (*DMAN* 22-1-1857), para Cadiz ... (*DMAN* 4-1-1857), de Cette ... (*DMAN* 7-1-1857), de Cullera ... (*DMAN* 2-5-1857), para Gandia ... (*DMAN* 31-5-1857), de Garrucha ... Aguilas y Cartagena ... (*DMAN* 1-4-1857), de Gibraltar ... (*DMAN* 30-7-1857), de Isla Cristina ... Cadiz y Valencia ... (*DMAN* 26-3-1857), de Iviza ... (*DMAN* 16-6-1857), de Lanzarote ... (*DMAN* 23-1-1857), de Malaga ... (*DMAN* 28-11-1857), de Malgrat ... (*DMAN* 18-1-1857), para Marsella ... (*DMAN* 22-1-1857), de Mataró ... (*DMAN* 5-2-1857), para Murviedro ... (*DMAN* 20-1-1857), para Palma de Mallorca ... (*DMAN* 1-2-1857), para Rosas ... (*DMAN* 13-2-1857), para Salou ... (*DMAN* 1-9-1857), para Sevilla ... (*DMAN* 15-7-1857), para Tortosa ... (*DMAN* 4-2-1857), para Valencia ... (*DMAN* 4-2-1857), para Vendrell ... (*DMAN* 31-1-1857), de Vinaroz ... (*DMAN* 17-10-1857), para Aguilas ... (*DMAN* 25-1-1859), para Almeria ... (*DMAN* 25-1-1859), de Ayamonte, Motril, Alicante y Valencia ... (*DMAN* 9-3-1859), de Barcelona ... (*DMAN* 29-1-1859), para Burriana ... (*DMAN* 2-2-1859), para Cadiz ... (*DMAN* 19-3-1859), de Castellon ... (*DMAN* 7-2-1859), para Cullera ... (*DMAN* 12-5-1859), de Isla Cristina ... (*DMAN* 2-2-1859), de Iviza ... (*DMAN* 9-6-1859), de Jabea ... (*DMAN* 21-4-1859), de Málaga y Salou ... (*DMAN* 8-5-1859), para Malgrat ... (*DMAN* 8-2-1859), para Marsella ... (*DMAN* 22-3-1859), para Rosas ... (*DMAN* 12-2-1859), para Sevilla ... (*DMAN* 4-2-1859), de Torrevieja ... (*DMAN* 9-5-1859), de Tortosa ... (*DMAN* 11-2-1859), de Vendrell ... (*DMAN* 24-1-1859), de Villanueva ... (*DMAN* 14-5-1859), para Vinaroz ... (*DMAN* 30-1-1859), para Aguilas ... (*DT* 5-4-1861), de Alicante y Altea ... (*DT* 15-5-1861), de Almeria, Carbonera, Garrucha y Aguilas ... (*DT* 19-6-1861), de Barcelona ... (*DT* 11-1-1861), de Benicarló ... (*DT* 27-4-1861), para Blanes ... (*DT* 31-1-1861), de Burriana ... (*DT* 27-3-1861), para Cartegena ... (*DT* 16-6-1861), de Lanzarote ... (*DT* 20-7-1861), para Málaga ... (*DT* 11-7-1861), de Malgrat y Vendrell ... (*DT* 10-7-1861), de Mallorca ... (*DT* 14-7-1861), para Mataró ... (*DT* 23-5-1861), de Palma de Mallorca ... (*DT* 27-1-1861), de Rosas ... Palamos y Barcelona ... (*DT* 3-3-1861), para Santa Cruz de Tenerife ... (*DT* 9-2-1861), de Sitges ... (*DT* 22-6-1861), de Tortosa ... (*DT* 17-1-1861), para Valencia ... (*DT* 23-1-1861), de Villanueva ... (*DT* 21-2-1861), para Aguilas ... (*DT* 10-1-1862), para Alicante ... (*DT* 28-1-1862), de Barcelona ... (*DT* 27-1-1862), para Benicarló ... (*DT* 1-1-1862), de Blanes y Villanueva ... (*DT* 27-1-

1862), de Burriana ... (*DT* 9-5-1862), de Cádiz ... Tanger y Almeria ... (*DT* 27-8-1862), de Cullera ... (*DT* 22-7-1862), de Garrucha y San Carlos ... (*DT* 20-5-1862), para Málaga ... (*DT* 29-6-1862), de Malgrat ... (*DT* 5-8-1862), de Marsella ... (*DT* 9-7-1862), para Mataró. (*DT* 20-5-1862), para Palamós ... (*DT* 16-5-1862), para Palma ... (*DT* 12-7-1862), de Palma de Mallorca ... (*DT* 12-9-1862), de Rosas ... (*DT* 7-1-1862), de Santa Pola ... (*DT* 18-7-1862), de San Carlos ... (*DT* 25-11-1862), para Sevilla ... (*DT* 9-1-1862), para Torrevieja ... (*DT* 10-10-1862), de Tortosa ... (*DT* 15-6-1862), de Tossa ... (*DT* 30-9-1862), para Valencia ... (*DT* 4-1-1862), para Vendrell ... (*DT* 14-8-1862), de Villanueva ... (*DT* 11-8-1862), de Vinaroz ... (*DT* 8-1-1862), de Aguilas ... (*DT* 3-1-1863), de Alicante ... (*DT* 16-1-1863), para Almeria ... (*DT* 4-10-1863), para Barcelona ... (*DT* 4-1-1863), de Benicarló ... (*DT* 18-1-1863), de Blanes ... (*DT* 16-1-1863), de Burriana ... (*DT* 25-3-1863), para Cartagena ... (*DT* 30-9-1863), de Cullera ... (*DT* 21-6-1863), de Malgrat ... (*DT* 12-4-1863), de Marsella ... (*DT* 20-4-1863), de Palma de Mallorca ... (*DT* 10-8-1863), para Rosas ... (*DT* 23-1-1863), de San Feliu de Guixols ... (*DT* 21-10-1863), para Santander ... (*DT* 6-10-1863), para Sevilla ... (*DT* 29-10-1863), de Vendrell ... (*DT* 30-9-1863), para Torredembarra ... (*DT* 31-3-1863), de Tortosa ... (*DT* 22-4-1863), de Valencia ... (*DT* 31-3-1863), de Vigo ... (*DT* 3-10-1863), para Villanueva ... (*DT* 25-4-1863), de Vinaroz ... (*DT* 22-1-1863), de Aguilas... (*DT* 1-2-1864), para Alicante ... (*DT* 5-1-1864), para Almeria ... (*DT* 19-6-1864), para Andraix ... (*DT* 3-8-1864), de Barcelona ... (*DT* 1-1-1864), de Benicarló ... (*DT* 19-1-1864), de Blanes ... (*DT* 1-1-1864), de Burriana ... (*DT* 18-2-1864), para Cádiz ... (*DT* 9-6-1864), de Cartagena ... (*DT* 18-9-1864), de Garrucha y Mazarron ... (*DT* 6-5-1864), de Gibraltar ... (*DT* 1-6-1864), para Málaga ... (*DT* 28-8-1864), de Malgrat ... (*DT* 2-1-1864), para Mataró ... (*DT* 23-8-1864), para Palamós ... (*DT* 2-8-1864), de Palma de Mallorca ... (*DT* 26-4-1864), para Rosas ... (*DT* 28-5-1864), para Sevilla ... (*DT* 17-4-1864), para Torrevieja ... (*DT* 23-6-1864), de Tortosa ... (*DT* 19-1-1864), de Valencia y Castellon ... (*DT* 25-1-1864), de Vendrell ... (*DT* 15-12-1864), de Villanueva ... (*DT* 10-5-1864), de Vinaroz ... (*DT* 29-7-1864), de Agde ... (*DT* 1-11-1865), de Aguilas ... (*DT* 4-5-1865), de Alfaques ... (*DT* 1-12-1865), de Alicante ... (*DT* 24-2-1865), para Almeria ... (*DT* 20-7-1865), de Argel ... (*DT* 17-4-1865), para Barcelona ... (*DT* 22-1-1865), para Benicarló ... (*DT* 31-3-1865), para Bilbao ... (*DT* 8-4-1865), de Blanes ... (*DT* 1-4-1865), para Bona ... (*DT* 16-2-1865), para Burriana ... (*DT* 14-2-1865), de Cette ... (*DT* 30-1-1865), para Cadaqués ... (*DT* 5-8-1865), para Cullera ... (*DT* 19-3-1865), para Gandia ... (*DT* 30-5-1865), de Garrucha ... (*DT* 6-10-1865), de Lloret ... (*DT* 9-2-1865), de Málaga ... (*DT* 11-1-1865), de Malgrat ... (*DT* 5-2-1865), de Moncofar ... (*DT* 6-3-1865), de Mostaganem ... (*DT* 29-6-1865), de Oran ... (*DT* 6-5-1865), de Palamós ... (*DT* 20-8-1865), de Palma de Mallorca ... (*DT* 10-1-1865), de Phippeville, Felanitx y Palma de Mallorca ... (*DT* 28-1-1865), para Rosas ... (*DT* 19-1-1865), de San Carlos de la Rápita ... (*DT* 6-4-1865), de San Pedro del Pinatar y Alfaques ... (*DT* 21-4-1865), de Santa Pola ... (*DT* 19-8-1865), para Sevilla ... (*DT* 21-5-1865), de Tenez / Tenés ... (*DT* 10-7-1865), de Torrevieja ... (*DT* 19-3-1865), para Tortosa ... (*DT* 24-6-1865), de Tossa ... (*DT* 14-6-1865), para Tunez ... (*DT* 25-5-1865), para Valencia ... (*DT* 11-1-1865), de

Vendrell ... (*DT* 24-2-1865), para Villanueva ... (*DT* 7-3-1865), de Vinaroz ... (*DT* 2-4-1865), de Alfaques ... (*DT* 17-10-1866), para Aguilas ... (*DT* 27-1-1866), de Alicante ... (*DT* 1-3-1866), para Almeria ... (*DT* 27-5-1866), de Argel ... (*DT* 26-1-1866), de Badalona ... (*DT* 13-2-1866), de Barcelona ... (*DT* 18-1-1866), para Benicarló ... (*DT* 11-9-1866), de Blanes ... (*DT* 1-12-1866), para Bona (*DT* 2-8-1866), de Burriana ... (*DT* 5-3-1866), de Cadiz, Malaga y Almuñecar ... (*DT* 10-9-1866), de Cartagena ... (*DT* 1-7-1866), para Cullera ... (*DT* 15-2-1866), para Gandia ... (*DT* 8-5-1866), para Garrucha ... (*DT* 2-3-1866), de Malgrat y Villanueva ... (*DT* 25-2-1866), de Marin y Vigo ... (*DT* 25-12-1866), de Mazarron ... (*DT* 6-7-1866), de Motril ... (*DT* 25-1-1866), para Palma de Mallorca ... (*DT* 9-1-1866), de Rosas ... (*DT* 27-2-1866), de San Carlos de la Rapita ... (*DT* 11-2-1866), de San Feliu de Guixols ... (*DT* 6-8-1866), para Sevilla ... (*DT* 21-1-1866), de Santa Pola ... (*DT* 15-5-1866), de Tenes ... (*DT* 3-6-1866), de Tortosa ... (*DT* 3-4-1866), de Valencia ... (*DT* 26-1-1866), de Vinaroz ... (*DT* 23-3-1866), de Aguilas ... (*DT* 9-11-1867), de Alfaques ... (*DT* 12-3-1867), de Algeciras, Cartagena ... (*DT* 20-9-1867), para Alicante ... (*DT* 4-1-1867), de Almeria, Albuñol, Aguilas ... (*DT* 2-6-1867), para Ayamonte ... (*DT* 1-9-1867), de Barcelona ... (*DT* 14-1-1867), de Badalona ... (*DT* 26-1-1867), de Benicarló ... (*DT* 12-3-1867), de Blanes ... (*DT* 6-2-1867), de Burriana ... (*DT* 1-3-1867), de Cadiz ... (*DT* 3-2-1867), de Cullera ... (*DT* 13-3-1867), para Gandia ... (*DT* 20-2-1867), para Garrucha ... (*DT* 31-1-1867), para Huelva ... (*DT* 25-7-1867), de Isla Cristina y Jabea ... (*DT* 29-8-1867), de Lazareto de Mahon ... (*DT* 29-8-1867), para Malaga ... (*DT* 18-6-1867), de Malgrat ... (*DT* 1-1-1867), de Murviedro ... (*DT* 21-4-1867), de Palamós ... (*DT* 21-4-1867), de Palma de Mallorca ... (*DT* 3-11-1867), para Puerto de la Selva ... (*DT* 16-8-1867), de Rosas, Barcelona y Villanueva ... (*DT* 28-1-1867), de San Carlos de la Ràpita ... (*DT* 20-2-1867), de San Roque ... (*DT* 24-10-1867), para Santander ... (*DT* 15-1-1867), de Santa Pola ... (*DT* 4-8-1867), para Sevilla ... (*DT* 22-6-1867), de Tenez ... (*DT* 18-6-1867), para Tortosa ... (*DT* 15-1-1867), de Torrevieja ... (*DT* 26-10-1867), para Valencia ... (*DT* 10-1-1867), de Vendrell ... (*DT* 29-1-1867), para Vinaroz ... (*DT* 9-1-1867), de Alfaques ... (*DT* 24-1-1868), de Almeria y Aguilas ... (*DT* 19-3-1868), de Argel ... (*DT* 5-6-1868), de Badalona ... (*DT* 23-10-1868), de Barcelona ... (*DT* 4-1-1868), para Benicarlo ... (*DT* 10-1-1868), de Blanes ... (*DT* 15-12-1868), de Burriana ... (*DT* 4-2-1868), para Cadaqués ... (*DT* 15-8-1868), de Cullera ... (*DT* 20-6-1868), de la Escala ... (*DT* 16-11-1868), para Gandia ... (*DT* 11-6-1868), de Isla Cristina ... (*DT* 24-11-1868), de Malgrat ... (*DT* 16-1-1868), de Marsella y Cette ... (*DT* 3-1-1868), de Niza, Marsella, Port de Boue, Cette y Port-vendres ... (*DT* 28-4-1868), de Oran, Torrevieja y Alicante ... (*DT* 22-11-1868), de Palafrugell ... (*DT* 18-2-1868), de Palamós ... (*DT* 11-8-1868), de Palma de Mallorca ... (*DT* 16-11-1868), para Rosas ... (*DT* 5-4-1868), para Sevilla ... (*DT* 8-1-1868), de Sitges ... (*DT* 5-5-1868), de Torrevieja ... (*DT* 27-10-1868), para Tortosa ... (*DT* 23-2-1868), para Valencia ... (*DT* 8-1-1868), de Vendrell ... (*DT* 17-4-1868), para Villajoyosa ... (*DT* 5-9-1868), para Villanueva ... (*DT* 10-1-1868), para Vinaroz ... (*DT* 5-1-1868), de Aguilas y Tortosa ... (*DT* 26-4-1869), para Alicante ... (*DT* 7-5-1869), para Argel ... (*DT* 30-7-1869), de Avilés ... (*DT* 28-3-1869), de Badalona ... para Beni-

carló ... (*DT* 20-2-1869), de Barcelona ... (*DT* 5-8-1869), para Benicarló ... (*DT* 3-6-1869), para Blanes ... (*DT* 28-2-1869), para Burriana ... (*DT* 18-7-1869), para Cadaques ... (*DT* 31-8-1869), para Ciudadela ... (*DT* 23-7-1869), de Cullera y Vinaroz ... (*DT* 12-4-1869), para Gandia ... (*DT* 29-4-1869), de Isla Cristina y Denia ... (*DT* 15-12-1869), para Mahon ... (*DT* 22-12-1869), de Malaga y Almeria ... (*DT* 9-4-1869), de Malgrat ... (*DT* 20-2-1869), de Marsella ... (*DT* 12-4-1869), de Mataró ... (*DT* 5-8-1869), para Palafurgell ... (*DT* 26-11-1869), para Palma de Mallorca ... (*DT* 17-4-1869), para Rosas ... (*DT* 13-4-1869), de San Carlos de la Rapita ... (*DT* 15-4-1869), de San Feliu de Guixols ... (*DT* 12-7-1869), de Sevilla, Cartagena y Vinaroz ... (*DT* 4-7-1869), para Sitges ... (*DT* 25-12-1869), para Valencia ... (*DT* 9-1-1869), para Vendrell ... (*DT* 16-4-1869), de Villanueva ... (*DT* 27-2-1869), de Aguilas, Cartagena y Villanueva ... (*Tarr* 26-2-1870), para Algeciras ... (*Tarr* 23-3-1870), para Alicante ... (*Tarr* 27-3-1870), de Almeria ... (*DT* 13-3-1870), de Argel ... (*Tarr* 25-2-1870), de Ayamonte ... (*Tarr* 8-7-1870), de Badalona ... (*Tarr* 1-1-1870), de Barcelona ... (*Tarr* 3-9-1870), de Benicarló ... (*DT* 16-1-1870), de Burriana ... (*Tarr* 12-8-1870), de Cette ... (*Tarr* 18-9-1870), para Ciudadela ... (*Tarr* 17-9-1870), de Cullera ... (*DT* 18-3-1870), para Denia ... (*DT* 8-2-1870), para Gandia ... (*Tarr* 20-5-1870), de Garrucha ... (*Tarr* 26-5-1870), de Huelva ... (*Tarr* 27-8-1870), para Isla Cristina ... (*DT* 5-1-1870), de Malgrat y Barcelona ... (*Tarr* 12-2-1870), de Marsella ... (*Tarr* 22-3-1870), de Mazarron ... (*Tarr* 18-8-1870), para Palma de Mallorca ... (*Tarr* 12-3-1870), de Port de Boue ... (*Tarr* 28-10-1870), para Rosas ... (*Tarr* 2-6-1870), para Sevilla ... (*Tarr* 27-4-1870), de Torrevieja … (*Tarr* 12-1-1870), de Tossa ... (*Tarr* 18-6-1870), para Valencia ... (*DT* 13-2-1870), de Villanueva ... (*Tarr* 19-5-1870), para Vinaroz ... (*Tarr* 23-4-1870), para Alicante … (*BOT* 24-2-1871), para Almeria … (*Tarr* 25-5-1871), de Barcelona … (*Tarr* 11-2-1871), de Benicarló … (*Tarr* 18-5-1871), de Burriana … (*Tarr* 25-8-1871), para Cadaqués … (*BOT* 15-6-1871), de Cartagena … (*Tarr* 20-10-1871), para Cullera … (*Tarr* 10-11-1871), para Gandia … (*Tarr* 14-5-1871), de Malgrat, Sitges y Villanueva … (*Tarr* 9-5-1871), de Marsella … (*BOT* 18-6-1871), de Rosas y Vendrell … (*BOT* 18-2-1871), para San Feliu de Guixols … (*Tarr* 26-8-1871), de Torrevieja y Mataró … (*Tarr* 23-2-1871), para Tortosa …(*Tarr* 11-2-1871), de Valencia … (*BOT* 21-6-1871), para Alicante ... (*Tarr* 10-4-1872), para Argel ... (*Tarr* 19-4-1872), de Barcelona ... (*Tarr* 12-1-1872), para Cadiz ... (*Tarr* 1-3-1872), para Cambrils ... (*Tarr* 23-1-1872), de Cartagena y Torrevieja ... (*Tarr* 23-1-1872), para Gandia ... (*Tarr* 7-5-1872), de Ibiza ... (*Tarr* 20-4-1872), para Malgrat ... (*Tarr* 19-4-1872), de Masnou ... (*Tarr* 15-4-1872), de Palamós ... (*Tarr* 29-2-1872), para Rosas ... (*Tarr* 21-1-1872), de Santa Pola ... (*Tarr* 27-3-1872), de Sevilla, Almeria y San Carlos ... (*Tarr* 22-3-1872), para Torredembarra ... (*Tarr* 8-2-1872), de Valencia ... (*Tarr* 20-3-1872), de Villanueva ... (*Tarr* 17-1-1872), para Vinaroz ... (*DT* 10-3-1872), de Alfaques ... (*DT* 24-10-1873), para Alicante ... (*DT* 27-2-1873), para Andraix... (*DT* 17-4-1873), para Argel ... (*DT* 4-6-1873), para Ayamonte ... (*DT* 28-3-1873), de Barcelona ... (*DT* 18-2-1873), para Benicarló ... (*DT* 19-6-1873), de Blanes ... (*DT* 26-10-1873), de Burriana ... (*DT* 30-10-1873), de Castellon... (*DT* 28-12-1873), de Cullera ... (*DT* 28-10-1873), para Gandìa ... (*DT* 21-3-1873), para Garrucha ... (*DT* 19-1-

1873), de Isla Cristina y Valencia ... (*DT* 25-3-1873), para Malgrat … (*DT* 11-1-1873), de Niza ... (*DT* 21-12-1873), de Oran ... (*DT* 14-3-1873), para Palamós ... (*DT* 5-1-1873), para San Carlos ... (*DT* 8-3-1873), de Sevilla, Algesiras y Albuñol ... (*DT* 24-6-1873), de Sitjes ... (*DT* 19-8-1873), de Tenés ... (*DT* 28-5-1873), para Torredembarra ... (*DT* 20-2-1873), para Tortosa ... (*DT* 25-10-1873), de Vendrell ... (*DT* 9-6-1873), de Villanueva ... (*DT* 18-3-1873), para Vinaroz ... (*DT* 11-6-1873), de Alicante ... (*DT* 27-3-1874), para Ayamonte ... (*DT* 22-3-1874), para Burriana ... (*DT* 28-3-1874), de Cette ... (*DT* 26-2-1874), para Gandia ... (*DT* 12-5-1874), para Mataró ... (*DT* 8-2-1874), para Niza ... (*DT* 10-1-1874), para Palamós ... (*DT* 11-9-1874), para Peñiscola ... (*DT* 13-8-1874), de Santapola ... (*DT* 5-4-1874), de Sitges ... (*DT* 17-6-1874), de Torredembarra ... (*DT* 12-2-1874), para Alicante... (*DT* 5-3-1875), para Ayamonte ... (*DT* 16-9-1875), para Barcelona ... (*DT* 8-1-1875), para Benicarló ... (*DT* 7-5-1875), de Burriana ... (*DT* 23-7-1875), para Cadaqués ... (*DT* 16-1-1875), de Cette ... (*DT* 30-3-1875), de Cullera ... (*DT* 12-1-1875), para Gandia ... (*DT* 13-5-1875), de Isla Cristina, Denia y Valenia... (*DT* 6-3-1875), para Jabea ... (*DT* 19-9-1875), de Malgrat y Vendrell ... (*DT* 9-1-1875), de Mataró ... (*DT* 18-9-1875), para Palamós ... (*DT* 3-9-1875), de Rosas ... (*DT* 4-11-1875), para San Carlos ... (*DT* 24-3-1875), de San Feliu de Guixols ... (*DT* 21-11-1875), de Santa Pola ... (*DT* 18-5-1875), para Sevilla... (*DT* 6-3-1875), para Torredembarra ... (*DT* 16-3-1875), para Tortosa ... (*DT* 18-6-1875), de Tossa ... (*DT* 2-2-1875), para Valencia ... (*DT* 13-1-1875), para Vendrell ... (*DT* 21-4-1875), de Villanueva ... (*DT* 14-3-1875), de Vinaroz ... (*DT* 12-1-1875), para Alicante ... (*DT* 1-4-1876), para Ayamonte ... (*DT* 28-9-1876), para Barcelona ... (*DT* 31-3-1876), de Benicarló ... (*DT* 11-3-1876), para Burriana ... (*DT* 21-4-1876), de Cullera ... (*DT* 26-2-1876), de Isla Cristina, Alicante y Valencia ... (*DT* 28-3-1876), de Malgrat ... (*DT* 4-1-1876), para Málaga ... (*DT* 28-9-1876), de Orán ... (*DT* 14-10-1876), para Palamós ... (*DT* 4-10-1876), para Palma de Mallorca ... (*DT* 6-9-1876), para Peñiscola ... (*DT* 17-6-1876), para Rosas ... (*DT* 6-1-1876), para San Carlos ... (*DT* 19-4-1876), de San Pedro del Pinatar y Jabea ... (*DT* 17-3-1876), para Sevilla ... (*DT* 2-7-1876), de Tenes ... (*DT* 13-8-1876), para Torrevieja ... (*DT* 22-8-1876), de Tortosa ... (*DT* 31-3-1876), para Valencia ... (*DT* 5-1-1876), de Villajoyosa, Denia y Vinaroz ... (*DT* 29-8-1876), para Villanueva ... (*DT* 25-5-1876), de Alicante ... (*DT* 4-5-1877), de Almeria y Garrucha ... (*DT* 21-8-1877), para Ayamonte ... (*DT* 13-4-1877), para Barcelona ... (*DT* 25-1-1877), para Benicarló ... (*DT* 10-3-1877), para Blanes ... (*DT* 22-8-1877), para Burriana ... (*DT* 13-5-1877), de Cullera ... (*DT* 24-1-1877), para Gandia ... (*DT* 5-5-1877), de Isla Cristina y Jabea ... (*DT* 15-8-1877), de Malgrat ... (*DT* 17-1-1877), de Palamós ... (*DT* 12-5-1877), para Palma de Mallorca ... (*DT* 15-8-1877), para Rosas ... (*DT* 11-2-1877), para San Carlos ... (*DT* 13-3-1877), de Sevilla, Cádiz y Vinaroz ... (*DT* 23-1-1877), de Sitges ... (*DT* 16-10-1877), para Tortosa ... (*DT* 24-6-1877), para Valencia ... (*DT* 17-1-1877), de Villanueva ... (*DT* 3-2-1877), de Argel … (*DT* 20-6-1878), para Benicarló … (*DT* 23-1-1878), de Blanes … (*DT* 18-6-1878), para Burriana … (*DT* 5-9-1878), para Cartagena … (*DT* 20-9-1878), de Gandia … (*DT* 25-5-1878), de Malgrat … (*DT* 20-1-1878), para Palamos … (*DT* 9-6-1878), de Rosas … (*DT* 7-6-1878),

para Santapola … (*DT* 6-7-1878), de Sitges … (*DT* 19-2-1878), para Torrevieja … (*DT* 26-9-1878), de Tortosa … (*DT* 24-3-1878), de Valencia … (*DT* 17-1-1878), para Altea … (*DT* 28-6-1879), para Benicarló … (*DT* 26-4-1879), de Cullera … (*DT* 14-5-1879), de Denia … (*DT* 4-6-1879), para Gandia … (*DT* 13-5-1879), de Jabea … (*DT* 22-2-1879), de Malgrat y Sitges … (*DT* 8-2-1879), de Palma … (*DT* 27-7-1879), para Rosas … (*DT* 25-5-1879), de San Pedro del Pinatar … (*DT* 12-12-1879), para Valencia … (*DT* 9-2-1879), de Villanueva … (*DT* 14-5-1879), de Gandia ... (*DT* 18-2-1881), LLAGUT ANDALÚS: de Sevilla, San Roque, Estapona y Altea ... (*DT* 15-10-1827), de Huelva, Aguilas, Alicante y Valencia ... (*FarF* 25-3-1846), LLAGUT CATALÀ: de Areñs ... (*DT* 2-8-1809), de Tortosa ... (*DT* 22-2-1809), de Cambrils ... (*DM* 2-2-1814), para Almella ... (*DT* 16-10-1827), de Sevilla, San José ... (*FarF* 25-6-1845), LLAGUT ESPANYOL: de la Atmella ... (*DT* 13-10-1827), para Barcelona ... (*DT* 16-10-1827), LLAGUT MALLORQUÍ: para Barcelona ... (*DT* 5-9-1822), de Palma de Mallorca ... (*FarF* 22-2-1845), de Cullera ... (*FarF* 30-5-1846), para Marsella ... (*FarF* 30-5-1846), LLAGUT VALENCIÀ: de Motril ...: (*DT* 1-8-1809), para Barcelona ... (*DT* 12-9-1822), de Cullera y Valencia ... (*FarF* 31-5-1845), LLAGUT DE PESCA: para la Escala ... (*DMAN* 20-8-1856), del Peñon de la Gomera ... (*DMAN* 18-8-1856), de Palafurgell y Barcelona ... (*DT* 22-8-1878), MÍSTIC: de Barcelona ... (*DT* 16-11-1827), para la Coruña ... (*DT* 17-11-1827), para Barcelona ... (*DMAN* 21-10-1857), de Ferrol y Malaga ... (*DMAN* 30-7-1857), para Mataró ... (*DMAN* 30-7-1857), de Vigo y Alicante ... (*DMAN* 20-10-1857), para Barcelona ... (*DMAN* 17-5-1859), de Coruña y Corcubion ... (*DMAN* 17-5-1859), de Barcelona ... (*DT* 12-6-1864), para Sevilla ... (*DT* 13-6-1864), MÍSTIC GOLETA: para Valencia ... (*DT* 11-9-1862), de Aguilas y Ibiza ... (*DT* 5-4-1864), para Barcelona ... (*DT* 9-4-1864), de Bastia ... (*DT* 4-9-1864), de Cette ... (*DT* 23-6-1864), de Iviza ... (*DT* 8-10-1864), para Marsella ... (*DT* 21-7-1864), PAILEBOT: para Barcelona ... (*DMAN* 13-2-1857), de Ibiza ... (*DMAN* 12-2-1857), de Alicante ... (*DT* 27-1-1861), de Aguilas é Ibiza ... (*DT* 21-4-1864), de Barcelona ... (*DT* 8-10-1864), de Ibiza ... (*DT* 25-2-1866), de Ibiza ... (*DT* 21-4-1867), de Cadaques ... (*DT* 3-1-1869), de Malgrat ... (*DT* 6-1-1869), para Bagúr ... (*DT* 9-1-1869), para Barcelona ... (*Tarr* 6-4-1870), de Cartagena ... (*Tarr* 11-11-1870), de Ibiza ... (*Tarr* 5-4-1870), de Palma de Mallorca ... (*BOT* 28-12-1870), para Valencia ... (*BOT* 29-12-1870), de Palma de Mallorca … (*Tarr* 25-5-1871), para Barcelona ... (*Tarr* 8-3-1872), de Palma de Mallorca ... (*Tarr* 8-3-1872), para Barcelona ... (*DT* 27-1-1874), para Barcelona ... (*DT* 23-6-1875), de Ibiza ... (*DT* 18-5-1875), para Cartagena … (*DT* 11-7-1878), de Torrevieja … (*DT* 7-5-1879), POLLACRA: para Génova ... (*DMAN* 28-6-1859), de Mobila ... (*DMAN* 11-6-1859), de Civitavechia ... (*DT* 7-5-1861), para Terracina ... (*DT* 12-5-1861), POLLACRA GOLETA: para Palma de Mallorca ... (*DMAN* 8-8-1856), de Arrecife ... (*DMAN* 9-5-1857), para Barcelona ... (*DMAN* 12-5-1857), de Genova ... (*DT* 17-10-1862), para Cádiz ... (*DT* 25-10-1862), de Lanzarote ... (*DT* 9-9-1862), para Palma de Mallorca ... (*DT* 19-9-1862), para Bilbao ... (*DT* 15-11-1863), de Málaga ... (*DT* 5-11-1863), de Aguilas ... (*DT* 2-2-1864), para Cádiz ... (*DT* 20-4-1864), de Genova ... (*DT* 16-4-1864), de Lanzarote ... (*DT* 9-3-1864), para Palma de Mallorca

... (*DT* 15-3-1864), de Alesund y Coruña ... (*DT* 26-11-1865), de Arrecife de Lanzarote y Palma de Mallorca ... (*DT* 21-3-1865), para Bilbao ... (*DT* 6-12-1865), de Lanzerote ... (*DT* 12-10-1865), de Vendrell ... (*DT* 26-6-1865), para Barcelona ... (*DT* 5-7-1866), de Puerto de Cabra y Lanzerote ... (*DT* 1-7-1866), de Lanzarote ... (*DT* 28-4-1867), de Marsella y Cette ... (*DT* 25-10-1868), de Palma de Mallorca y Soller ... (*DT* 15-4-1869), para Santa Cruz de la Palma ... (*DT* 18-4-1869), para Puebla del Caramiñal ... (*DT* 17-1-1875), de Riveira, Aguilas y Cartagena ... (*DT* 7-1-1875), de Barcelona ... (*DT* 11-8-1877), para Villanueva ... (*DT* 15-8-1877), POLLACRA GOLETA FRANCESA: de Nouvelle ... (*DT* 14-2-1865), para Barcelona ... (*Tarr* 28-1-1872), de Puebla de Caramiñal ... (*Tarr* 25-1-1872), para Villagarcia ... (*DT* 10-3-1872), TARTANA: de Santa Cruz de Tenerife, Alicante y Altea ... (*DMAN* 6-8-1856), de Argel ... (*DT* 22-5-1861), de Arrecife ... (*DT* 11-11-1863), para Palma de Mallorca ... (*DT* 26-11-1863), de Alicante ... (*DT* 5-8-1864), para Barcelona ... (*DT* 18-9-1864), de Lanzarote y Málaga ... (*DT* 27-1-1865), para Santa-Cruz de Tenerife ... (*DT* 7-3-1865), de Arrecife de Lanzarote ... (*DT* 22-6-1866), de Palma de Mallorca ... (*DT* 25-2-1866), para Rosas ... (*DT* 22-6-1866), para Sevilla ... (*DT* 28-2-1866), de Palma de Mallorca ... (*DT* 22-12-1867), de Ibiza ... (*DT* 8-4-1874), para Alicante ... (*DT* 19-2-1875), de Barcelona ... (*DT* 16-2-1875), VAPOR: de Liverpool y Valencia ... (*DT* 30-4-1868), de Marsella y Barcelona ... (*DT* 16-2-1868), para Barcelona ... (*DT* 9-10-1869), de Liverpool y Valencia ... (*DT* 9-10-1869), de Liverpool ... (*DT* 28-12-1876), de Liverpool ... (*DT* 25-2-1877), de Barcelona … (*DT* 25-1-1878), XABEC: de Cartagena, Masarron y Alfaques ... (*DT* 6-12-1827), para Barcelona ... (*DT* 6-12-1827), de Aguilas ... (*DMAN* 4-9-1856), para la Escala... (*DMAN* 4-9-1856), de Alicante ... (*DT* 9-2-1861), de Cette, Port vendres, Palamós y Blanes ... (*DT* 16-10-1865), para Palma de Mallorca ... (*DT* 6-1-1866), de Marsella ... (*DT* 19-6-1868), para Palma de Mallorca ... (*DT* 28-6-1868), de Barcelona ... (*DT* 22-11-1869), para Palma de Mallorca ... (*DT* 26-11-1869), de Cartagena ... (*Tarr* 4-9-1870), XABEC VELATXER: de Palma ... (*DT* 29-11-1827).

JOSÉ AMELL CORBETA: para Barcelona ... (*Tarr* 24-11-1870), de Nueva York ... (*Tarr* 19-10-1870), de Barcelona ... (*DT* 6-7-1881).

JOSÉ BARÓ VAPOR: de Barcelona ... (*Merc* 31-5-1888), para Rio de la Plata ... (*Merc* 12-9-1888), de Barcelona … (*DT* 12-4-1889).

JOSÉ BARRERAS GOLETA: para Barcelona ... (*DT* 1-10-1873), de New York... (*DT* 18-9-1873).

JOSÉ GINER VAPOR: de Blanes ... (*Op* 1-6-1897), para Valencia ... (*Op* 1-6-1897).

JOSEFA BERGANTÍ: para Cadiz ... (*DMAN* 27-8-1857), de Cardiff ... (*DMAN* 8-8-1857), GOLETA: de Girgenti, Carloforte, Lazareto de Mahon y Alcudia ... (*DT* 4-3-1868), LLAGUT: para Burriana ... (*DT* 7-5-1861), de Villanueva ... (*DT* 2-5-1861), de Villanueva ... (*DT* 2-8-1862), de Villanueva ... (*DT* 21-7-1867), de Barcelona … (*DT* 10-6-1879), de Burriana … (*DT* 10-8-1879), de Cullera … (*Op* 17-6-1879), para Gandia … (*DT* 13-5-1879), para Rosas … (*DT* 24-5-1879), para Valencia … (*DT* 6-7-1879), para Gandia ... (*DT* 15-5-1880), para Rosas ... (*DT* 27-5-1880), POLLACRA: de Barcelona ... (*DT* 26-10-1862), POLLACRA GOLETA: de Almeria e Ibiza ... (*DT* 16-10-1867), para Barcelona ...

(*DT* 17-10-1867), para Ibiza ... (*DT* 20-6-1868), para Marsella ... (*DT* 14-3-1868), de Sitges ... (*DT* 7-6-1868), de Genova … (*Tarr* 15-9-1871), de Puebla de Caramiñal … (*Tarr* 28-3-1871), para Barcelona ... (*DT* 19-2-1875), de Villagarcia, Puebla, Cartajena y Valencia ... (*DT* 18-2-1875).

JOSEFA DE LIMA CORBETA ITALIANA: de Genova ... (*DT* 23-6-1868), de Genova ... para Buenos-Ayres ... (*DT* 25-5-1869), para Buenos Ayres … (*BOT* 8-6-1871), de Genova … (*Tarr* 22-5-1871).

JOSEFA FORMOSA CORBETA: de Lazareto de Mahon ... (*DT* 7-9-1883).

JOSEFA SANS BERGANTÍ: de Almeria … (*CP* 4-10-1892).

JOSEFA SUÁREZ BERGANTÍ GOLETA: para Cartagena … (*DT* 16-10-1892).

JOSEFINA BALANDRA: para Benicarló ... (*PT* 15-10-1887), de San Carlos de la Rapita ... (*PT* 7-10-1887), para Torrevieja ... (*Pr* 8-5-1890), BATEU FRANCÈS: de Cullera ... (*DT* 16-11-1867), BERGANTÍ FRANCÈS: para Londres ... (*DT* 18-6-1874), BERGANTÍ GOLETA: de Bone ... (*DT* 6-11-1864), BERGANTÍ GOLETA FRANCÈS: de Aguilas ... (*DT* 3-3-1867), BRICBARCA: para Barcelona ... (*PT* 21-10-1887), de Nueva Orleans ... (*PT* 5-10-1887), CORBETA RUSSA: de Bjorneborg ... (*DT* 3-9-1868), para Constantinopla ... (*DT* 19-9-1868), GOLETA: de Barcelona ... (*DMAN* 5-9-1856), para Sevilla ... (*DMAN* 16-9-1856), de Barcelona ... (*DMAN* 22-10-1857), para Sevilla ... (*DMAN* 30-10-1857), de Málaga, Almeria, Aguilas y Alfaques ... (*DMAN* 7-3-1859), GOLETA FRANCESA: de Barcelona ... (*DMAN* 7-4-1857), para Liverpool ... (*DMAN* 23-4-1857), para Alicante ... (*DT* 7-11-1875), de Bergen y Barcelona ... (*DT* 27-10-1875), para Portvendres ... (*DT* 26-11-1882), LLAGUT: de Barcelona ... (*DMAN* 19-4-1857), para Benicarló ... (*DMAN* 14-1-1857), de Cette ... (*DMAN* 14-1-1857), de Marsella ... (*DMAN* 13-5-1857), para Valencia ... (*DMAN* 17-5-1857), para Barcelona ... (*DMAN* 5-1-1859), para Alicante ... (*DMAN* 7-5-1859), para Vinaroz ... (*DMAN* 24-4-1859), para Barcelona ... (*DT* 22-1-1861), de Benicarló ... (*DT* 24-2-1861), de Valencia ... (*DT* 31-5-1861), para Alicante ... (*DT* 30-8-1862), para Barcelona ... (*DT* 5-1-1862), de Civitavecchia ... (*DT* 5-8-1862), para Murviedro ... (*DT* 9-8-1862), para Salou ... (*DT* 19-6-1862), de Valencia ... (*DT* 7-5-1862), para Vinaroz ... (*DT* 25-11-1862), para Barcelona ... (*DT* 1-1-1863), de Valencia ... (*DT* 19-9-1863), para Barcelona ... (*DT* 3-1-1864), de Tortosa ... (*DT* 1-7-1864), para Valencia ... (*DT* 10-6-1864), de Barcelona ... (*DT* 4-1-1865), de Alfaques ... (*DT* 29-10-1866), para Barcelona ... (*DT* 4-1-1866), para Benicarló ... (*DT* 26-6-1866), de Civitavecchia ... (*DT* 25-6-1866), para Vinaroz ... (*DT* 14-10-1866), de Barcelona ... (*DT* 14-1-1867), para Cadaqués ... (*DT* 16-12-1867), de Malaga ... (*DT* 9-1-1867), para Puerto de la Selva ... (*DT* 13-2-1867), para Valencia ... (*DT* 11-1-1867), para Vinaroz ... (*DT* 26-5-1867), de Barcelona ... (*DT* 5-1-1868), para el Puerto de la Selva ... (*DT* 8-1-1868), de Palamós ... (*DT* 2-2-1868), para Santa Pola ... (*DT* 15-3-1868), para Torredembarra ... (*DT* 18-2-1868), de Vendrell ... (*DT* 10-10-1868), para Barcelona ... (*DT* 10-2-1869), de Valencia ... (*DT* 28-3-1869), de Barcelona ... (*Tarr* 13-1-1870), de Alicante y Benidorm … (*Tarr* 12-10-1871), de Almeria … (*BOT* 17-2-1871), de Barcelona … (*BOT* 3-1-1871), de Benicarló … (*Tarr* 5-12-1871), para Palamos … (*Tarr*

13-10-1871), para San Carlos … (*Tarr* 5-11-1871), para Torredembarra … (*Tarr* 16-4-1871), para Tortosa … (*BOT* 15-7-1871), para Valencia … (*Tarr* 27-10-1871), para Barcelona ... (*Tarr* 1-2-1872), de Alicante ... (*DT* 17-9-1873), de Barcelona ... (*DT* 27-1-1873), para Burriana ... (*DT* 19-8-1873), para Cullera ... (*DT* 14-5-1873), para Denia ... (*DT* 23-10-1873), de Malaga y San Carlos ... (*DT* 29-10-1873), para Rosas ... (*DT* 29-10-1873), de Valencia ... (*DT* 22-6-1873), de Vinaroz ... (*DT* 28-8-1873), de Burriana ... (*DT* 8-8-1874), para Gadia ... (*DT* 15-5-1874), de San Carlos ... (*DT* 12-4-1874), de Vinaroz ... (*DT* 14-7-1874), de Barcelona ... (*DT* 20-4-1875), para Cullera ... (*DT* 28-1-1875), de Valencia... (*DT* 7-3-1875), de Vinaroz ... (*DT* 28-4-1875), para Barcelona ... (*DT* 27-2-1876), de Cullera ... (*DT* 4-1-1876), de Valencia ... (*DT* 4-2-1876), para Barcelona ... (*DT* 8-4-1877), de Cullera ... (*DT* 3-1-1877), para Rosas ... (*DT* 1-9-1877), de San Carlos ... (*DT* 19-6-1877), de Tortosa ... (*DT* 10-7-1877), para Valencia ... (*DT* 5-1-1877), de Cullera … (*DT* 26-3-1878), de Rosas … (*DT* 7-4-1878), de Valencia y San Carlos … (*DT* 16-1-1878), de Cullera … (*DT* 7-3-1879), de San Carlos … (*DT* 28-1-1879), para Valencia … (*DT* 1-1-1879), de Barcelona ... (*DT* 25-5-1882), para Cullera ... (*DT* 9-2-1882), de San Carlos ... (*DT* 26-11-1882), de Valencia ... (*DT* 17-1-1882), para Cette ... (*DT* 7-10-1883), de Villanueva ... (*DT* 16-10-1883), de Jabea ... (*Op* 28-12-1884), de San Carlos ... (*DT* 19-11-1884), de Blanes … (*Op* 16-2-1886), de Valencia y Cullera … (*Op* 5-1-1886), de Cullera ... (*PT* 5-1-1887), del Grao ... (*PT* 11-12-1887), para Valencia ... (*PT* 8-1-1887), de Cullera ... (*DT* 9-5-1888), de Cullera … (*PT* 12-2-1889), para Valencia …(*PT* 6-1-1889), de Cullera ... (*Pr* 13-6-1890), de Valencia ... (*Pr* 12-2-1890), de Cullera ... (*Pr* 25-2-1891), de Valencia ... (*Pr* 4-2-1891), de Bilbao … (*DT* 18-12-1892), de Cullera … (*PL* 19-1-1892), de Cullera ... (*DT* 11-4-1893), de Valencia ... (*DT* 25-1-1893), de Cullera ... (*Op* 5-3-1894), para Barcelona ... (*Op* 22-9-1895), de Cullera ... (*Op* 19-1-1895), para Torredembarra ... (*Op* 15-6-1895), para Valencia ... (*Op* 7-7-1895), de Malgrat ... (*Op* 22-12-1896), para Castellon ... (*Op* 22-12-1896), para Cartagena ... (*Op* 20-6-1897), de Valencia ... (*Op* 14-1-1897), para Cullera ... (*Op* 30-1-1897), de Torrevieja ... (*Op* 3-4-1897), de Cullera … (*DC* 14-3-1900), para Valencia … (*DC* 18-3-1900), LLAGUT VALENCIÀ: de Benicarlo ... (*FarF* 30-5-1846), PAILEBOT FRANCÈS: de San Carlos de la Rapita ... (*DT* 23-5-1867), de Port vendres ... (*DT* 25-10-1873), de Alicante ... (*DT* 18-4-1877), de Banyuls … (*DT* 5-7-1878), de Rosas ... (*DT* 21-4-1882), de Port-vendres … (*DT* 9-7-1885), POLLACRA: para Buenos Aires ... (*DT* 5-11-1862), para Barcelona … (*DT* 30-4-1879), POLLACRA GOLETA: de Cadaques ... (*DMAN* 31-1-1857), para Génova ... (*DMAN* 17-11-1857), para Liorna ... (*DMAN* 5-2-1857), de Genova, Cadaques y Palamós ... (*DT* 3-3-1861), de Villanueva ... (*DT* 10-6-1861), de Barcelona ... (*DT* 26-8-1862), de Génova, Cadaqués y Palamós ... (*DT* 16-2-1862), para Genova ... (*DT* 11-2-1863), de Palamós ... (*DT* 5-2-1863), de Cadaqués ... (*DT* 2-12-1864), para Génova ... (*DT* 18-12-1864), de Genova, Port de Bouc, Cadaqués y Palamós ... (*DT* 16-2-1865), de Cadaqués ... (*DT* 15-1-1866), para Genova ... (*DT* 21-1-1866), de Palamos ... (*DT* 31-5-1866), de Rosas ... (*DT* 30-11-1866), de Cadaques ... (*DT* 4-6-1867), de Civitavecchia ... (*DT* 14-7-1867), para Genova ... (*DT* 10-6-1867), para Genova ... (*DT*

16-10-1868), de Cadaqués ... (*DT* 4-7-1869), para Genova ... (*DT* 1-9-1869), de Vendrell ... (*DT* 28-8-1869), de Almeria ... (*DT* 2-8-1870), para Barcelona ... (*Tarr* 3-8-1870), de Almeria … (*BOT* 18-6-1871), para Barcelona … (*BOT* 18-6-1871), de Almeria e Ibiza ... (*DT* 23-6-1874), de Almeria ... (*DT* 22-1-1875), para Barcelona ... (*DT* 27-1-1875), de Almeria ... (*DT* 10-4-1877), para Barcelona ... (*DT* 18-4-1877), de Aguilas … (*DT* 1-10-1878), de Almeria … (*DT* 5-3-1878), para Barcelona … (*Op* 6-3-1878), para Cette … (*DT* 27-10-1878), de Almeria … (*DT* 23-2-1879), para Barcelona … (*DT* 25-2-1879), de Ibiza … (*DT* 4-7-1879), de Almeria e Ibiza ... (*PT* 18-1-1887), para Barcelona ... (*PT* 21-1-1887), de Alicante ... (*PT* 25-3-1888), POLLACRA GOLETA CATALANA: para Genova ... (*FarF* 22-2-1845), POLLACRA GOLETA FRANCESA: de Alicante ... (*DT* 15-11-1873), de Garrucha ... (*DT* 27-11-1874), de Almeria … (*DT* 12-12-1878), de Benicarló … (*DT* 19-10-1878).

JOSEFINE Vegeu: *Josefina*

JOSEFITA LLAGUT: para Tortosa ... (*DT* 17-7-1864), para Villava ... (*DT* 2-7-1864), de Barcelona ... (*DT* 25-8-1865), de Burriana ... (*DT* 27-7-1865), para Rosas ... (*DT* 8-8-1865), para Tortosa ... (*DT* 18-6-1865) -en els diaris s'inventaria com *Joselita*, però el capità és el mateix que en aquests altres enregistrats-, de Barcelona ... (*DT* 28-6-1866), de Mataró ... (*DT* 19-7-1866), para Vinaroz ... (*DT* 9-8-1866), de Barcelona ... (*DT* 22-6-1869), para Gandia ... (*DT* 12-5-1869), para Tortosa ... (*DT* 27-6-1869), de Barcelona ... (*Tarr* 26-6-1870), para Gandia ... (*Tarr* 22-5-1870), para Rosas ... (*Tarr* 9-6-1870), de Tortosa ... (*Tarr* 19-7-1870), de Barcelona … (*BOT* 2-7-1871), para Gandia … (*Tarr* 14-5-1871), para Tortosa … (*BOT* 18-6-1871), de Barcelona ... (*DT* 26-6-1875), para Denia ... (*DT* 13-5-1875), de Gandia ... (*DT* 25-5-1875), de Barcelona ... (*DT* 14-6-1876), para Buriana ... (*DT* 23-7-1876), para Gandia ... (*DT* 17-5-1876), para Rosas ... (*DT* 31-5-1876), para Tortosa ... (*DT* 9-7-1876), para Gandia ... (*DT* 6-5-1877).

JOSELITA Vegeu: *Josefita*

JOSÉ LUÍS BERGANTÍ GOLETA: de Barcelona ... (*DMAN* 27-4-1859), para Bilbao ... (*DMAN* 28-4-1859).

JOSÉ MARÍA BERGANTÍ GOLETA: de Cristiansund y Málaga ... (*DMAN* 15-1-1857), para Valencia ... (*DMAN* 19-2-1857), de Bergen y Barcelona ... (*DT* 26-9-1862), para Bilbao ... (*DT* 27-10-1862), de Cristiansun, Ramgate y Barcelona ... (*DT* 25-1-1862), para Civitavecchia ... (*DT* 11-5-1876), de Marsella ... (*DT* 20-2-1876), para Barcelona ... (*PT* 24-3-1887), LLAGUT: de Aguilas ... (*DT* 12-6-1863), para Barcelona ... (*DT* 16-6-1863), de Castellamare ... (*DT* 3-7-1867), de Mahon ... (*DT* 20-7-1867), para Sevilla ... (*DT* 2-8-1867), de Palamós … (*Tarr* 4-12-1871), para Valencia … (*Tarr* 5-12-1871), de Almeria y Valencia ... (*DT* 8-3-1873), para Barcelona ... (*DT* 8-3-1873), para Barcelona ... (*DT* 13-6-1874), para Barcelona ... (*DT* 16-3-1875), de Valencia ... (*DT* 13-3-1875), para Barcelona ... (*DT* 6-1-1876), de Burriana ... (*DT* 20-10-1876), de Cullera y Valencia ... (*DT* 6-1-1876), para Sevilla ... (*DT* 14-11-1876), de Adra ... (*DT* 25-12-1877), para Barcelona ... (*DT* 11-2-1877), de Garrucha y Valencia ... (*DT* 5-6-1877), de Palamós ... (*DT* 1-7-1877), de Sevilla y Bonanza ... (*DT* 10-2-1877), de Barcelona y Palamós … (*DT* 25-1-1878), de Aguilas y Valencia … (*Op* 10-2-1879), de Palamos ... (*DT* 24-8-1880), de Barcelona ... (*DT* 21-6-1883), para Sevilla

... (*DT* 24-6-1883), de Barcelona … (*Pr* 12-9-1889), para Valencia … (*Pr* 18-9-1889), de Denia … (*DT* 1-1-1892), de Torrevieja ... (*DT* 5-5-1893), para Valencia ... (*Tarr* 10-5-1893), LLAGUT FRANCÈS: de San Carlos de la Rápita ... (*DT* 16-4-1865), LUGRE: para Bilbao ... (*DT* 16-9-1869), POLLACRA GOLETA: de Marsella ... para Valencia ... (*DT* 22-7-1869), de Civitavecchia ... (*DT* 22-6-1875), de Torrevieja ... (*DT* 22-10-1881), de Barcelona ... (*PT* 19-1-1887).

JOSÉ MARTÍN LLAGUT: de Sevilla ... (*DT* 29-9-1882).

JOSÉ MONTELLS VAPOR: de Barcelona … (*Op* 2-9-1900).

JOSÉ PEPITA GOLETA: de Torrevieja ... (*Op* 21-5-1895).

JOSÉ PÉREZ VAPOR: de Ferrol … (*DT* 19-6-1885), para Barcelona … (*Op* 5-11-1886), de Cariño ... (*PT* 1-1-1887), para Santander ... (*PT* 4-1-1887).

JOSEPH GOLETA ANGLESA: para Pomaron ... (*DT* 31-3-1863), para Pomeron ... (*DT* 3-9-1863), de Newport ... (*DT* 22-3-1863), de Cardiff ... (*DT* 19-3-1866), para Pomaron ... (*DT* 5-4-1866), de Newport … (*BOT* 2-7-1871), para Pomeron … (*BOT* 16-7-1871), POLLACRA GOLETA FRANCESA: para Garrucha ... (*DMAN* 11-9-1857), de Marsella y Barcelona ... (*DMAN* 30-8-1857), para Málaga ... (*DMAN* 1-12-1857), VAPOR ANGLÈS: de Genova ... (*DT* 11-1-1874), para Londres ... (*DT* 11-1-1874).

JOSEPH BAKER BERGANTÍ GOLETA: de Génova ... (*DT* 21-9-1875), BERGANTÍ GOLETA DE TRES PALS AMERICÀ: para Málaga ... (*DT* 26-9-1875).

JOSEPH ÉLISABETH BERGANTÍ GOLETA FRANCÈS: para Portvendres ... (*DT* i *CP* 2-9-1893), de Portvendres ... (*Op* 18-3-1894), LLAGUT FRANCÈS: de Portvendres … (*Op* 14-4-1886), para Valencia … (*Op* 10-8-1886), de Port Vendres … (*DT* 16-12-1892).

JOSEPH ET MARIE LLAGUT FRANCÈS: para Marsella ... (*DT* 2-8-1868), de Cette ... (*DT* 8-1-1869), para Garrucha ... (*DT* 30-12-1869), de Marsella ... (*DT* 22-12-1869).

JOSEPH GRICE PAILEBOT AMERICÀ: para Nueva-York e Iviza ... (*DMAN* 6-9-1856).

JOSEPH HAMBROS CORBETA DANESA: de Bjorneborg ... (*DT* 26-9-1876), para Marsella ... (*DT* 11-10-1876).

JOSÉPHINE ET MARIE GOLETA FRANCESA: de Port-vendres ... (*DT* 27-2-1883).

JOSÉPHINE Vegeu: *Josefina*

JOSEPHINE M. Vegeu: *Josipa M.*

JOSEPH SCICLUNA VAPOR ANGLÈS: para Malta ... (*Op* 3-8-1895), para Barcelona ... (*Op* 7-6-1899), de Berdiansk y Carak ... (*Op* 4-6-1899), de Marianopoli y Cartagena ... (*Op* 6-8-1899).

JOSEPINA M. Vegeu: *Josipa M.*

JOSÉ RAMÓN VAPOR: para Barcelona ... (*DT* 7-10-1881), para Barcelona ... (*Op* 29-1-1882), de Barcelona … (*DT* 1-1-1886), de Santander … (*Op* 31-7-1886), para Barcelona ... (*PT* 4-2-1887), para Barcelona ... (*PT* 11-1-1888), de Barcelona … (*Pr* 5-11-1889), de Alicante ... (*Pr* 7-3-1890).

JOSÉ RUIZ ARTEAGA PAILEBOT: de Santa Cruz de Tenerife, Las Palmas, Puerto de Cabras y Jabea ... (*DT* 15-3-1877).

JOSIPA M. CORBETA AUTRÍACA: para Firunne... (*PL* 30-10-1891), CORBETA AUSTROHONGARESA: de Barcelona … (*DT* 14-8-1885).

JOSSE KARL PAILEBOT AMERICÀ: para Rio Janeiro ... (*DT* 18-4-1877).

JOUTSEN BERGANTÍ GOLETA RUS: de Barcelona ... (*Op* 7-10-1884).

JOVE GAVINA BERGANTÍ GOLETA: para Malaga y Bilbao ... (*DT* 5-3-1861), de Santoña ... (*DT* 22-2-1861).

JOVELLANOS VAPOR: para Valencia, Alicante, Malaga, Cadiz, Vigo, Coruña, Gijon, Santander, Bilbao y Linares ... (*DT* 31-7-1861), para Barcelona ... (*DT* 10-9-1862), para Santander ... (*DT* 19-12-1862), de Barcelona ... (*DT* 14-8-1863), para Londres ... (*DT* 15-8-1863), de Barcelona ... (*DT* 18-1-1864), de Gijon y Valencia ... (*DT* 26-11-1864), para Londres ... (*DT* 21-1-1864), para Santander ... (*DT* 12-8-1864), de Alicante ... (*DT* 9-10-1865), de Barcelona ... (*DT* 19-1-1865), para Bilbao ... (*DT* 17-6-1865), de Cadiz y Valencia ... (*DT* 1-12-1865), de Marsella ... (*DT* 8-8-1865), para Santander... (*DT* 16-12-1865), para Sevilla ... (*DT* 19-1-1865), para Bilbao ... (*DT* 22-8-1866), de Gijon y Valencia ... (*DT* 11-2-1866), de Mahon ... (*DT* 21-8-1866), para Marsella y Barcelona ... (*DT* 11-2-1866), para Santander ... (*DT* 1-3-1866), de Barcelona ... (*DT* 7-1-1867), para Bilbao ... (*DT* 9-1-1867), de Gijón y Valencia ... (*DT* 8-3-1867), de Marsella ... (*DT* 31-3-1867), de Santander ... (*DT* 13-11-1867), para Barcelona ... (*DT* 26-1-1868), para Bilbao ... (*DT* 25-4-1868), de Corcubion y Valencia ... (*DT* 26-1-1868), para Ferrol ... (*DT* 11-6-1868), para Gijon ... (*DT* 15-2-1868), de Marsella ... (*DT* 13-2-1868), de Barcelona ... (*DT* 30-1-1869), para Bilbao ... (*DT* 30-1-1869), de Marsella ... (*DT* 16-4-1869), de Santander y Valencia ... (*DT* 31-5-1869), de Barcelona ... (*DT* 10-3-1873), para Londres ... (*DT* 12-3-1873), de Swansea ... (*DT* 19-10-1873), de Adra ... (*DT* 7-6-1874), de Barcelona ... (*DT* 17-3-1874), para Liverpool ... (*DT* 18-3-1874), para Londres ... (*DT* 7-6-1874), de Barcelona... (*DT* 6-3-1875), para Hamburgo ... (*DT* 9-5-1875), para Liverpool ... (*DT* 24-8-1875), para Londres... (*DT* 6-3-1875), de Valencia ... (*DT* 24-8-1875), de Barcelona ... (*DT* 22-4-1876), de Cardiff ... (*DT* 13-8-1876), de Liverpool ... (*DT* 3-2-1876), para Londres ... (*DT* 23-4-1876), de Amberes, Santander y Alicante ... (*Op* 27-2-1877), de Barcelona ... (*DT* 1-5-1877), para Liverpool ... (*DT* 1-5-1877), VAPOR ESPANYOL: para Londres ... (*DT* 16-9-1862).

JOVE LUCRÈCIA TARTANA FRANCESA: de Salou ... (*DT* 19-11-1827), para Mallorca ... (*DT* 27-11-1827).

JOVEN ADELA POLLACRA: de Barcelona ... (*DMAN* 24-6-1859), POLLACRA GOLETA: para Barcelona ... (*Tarr* 29-11-1870), de Pernambuco y Mahon ... (*Tarr* 3-11-1870), de Marbella ... (*Merc* 5-10-1888), de Almeria ... (*PL* 11-12-1891), para Almeria ... (*Op* 1-5-1894), de Torre del Mar ... (*Op* 1-5-1894).

JOVEN ALBERTO LLAGUT: de Villanueva ... (*DT* 31-12-1869), para Villanueva ... (*DT* 5-1-1870), de Villanueva … (*BOT* 15-1-1871).

JOVEN ALEGRE LLAGUT: para Valencia ... (*DT* 2-10-1881), para Barcelona ... (*DT* 24-11-1882), de Cullera ... (*DT* 24-11-1882), para Valencia ... (*DT* 3-9-1882), POLLACRA GOLETA: de Alicante ...

(*Op* 18-4-1881), para Denia ... (*Merc* 12-10-1888), de Valencia y Benicarlo ... (*Merc* 3-10-1888).

JOVEN ÁLVARO BERGANTÍ: de Gijon ... (*DMAN* 4-2-1859), de Barcelona ... (*DT* 15-1-1861).

JOVEN AMALIA BALANDRA: de Aguilas ... (*DT* 19-5-1874), de Aguilas ... (*DT* 28-7-1876), para Barcelona ... (*DT* 30-7-1876), de Aguilas ... (*DT* 6-2-1877), para Barcelona ... (*DT* 29-4-1877), para Mataró ... (*DT* 9-2-1877), para Barcelona … (*DT* 16-6-1878), de Vinaroz … (*DT* 3-4-1878), para Aguilas … (*DT* 31-1-1879), para Villanueva … (*DT* 3-1-1879), LLAGUT: para Barcelona ... (*DT* 5-11-1866), de Garrucha y Aguilas ... (*DT* 3-11-1866), para Malaga ... (*DT* 30-11-1866), de Aguilas ... (*DT* 6-2-1867), para Barcelona ... (*DT* 11-2-1867), para Gijon ... (*DT* 23-3-1867), de Barcelona ... (*DT* 2-4-1868), para Castellon ... (*DT* 13-10-1868), de Marsella y Boue ... (*DT* 10-10-1868), de Aguilas ... para Marsella ... (*DT* 2-7-1869), para Almeria ... (*DT* 22-1-1869), de Barcelona ... (*DT* 18-1-1869), para Málaga ... (*DT* 31-7-1869), de Velez-Malaga y Aguilas ... (*DT* 14-9-1869), de Aguilas, Mazarron y Castellon ... (*Tarr* 8-9-1870), de Aguilas ... (*Tarr* 24-5-1872), para Barcelona ... (*Tarr* 29-5-1872), POLLACRA GOLETA: de Lanzarote, Algeciras, Benidorm y Santa Pola ... (*DMAN* 7-1-1857).

JOVEN AMPARO LLAGUT: de Vinaroz ... (*DMAN* 7-1-1857), para Barcelona ... (*DT* 26-5-1861), de Malaga, Alicante y Vinaroz ... (*DT* 26-5-1861), de Barcelona ... (*DT* 18-10-1863), para Cartagena ... (*DT* 29-10-1863).

JOVEN ANA BERGANTÍ: de Barcelona ... (*DT* 7-5-1873), para Buenos Ayres ... (*DT* 24-5-1873).

JOVEN ANDRÉS POLLACRA GOLETA: de Ibiza ... (*DT* 31-5-1877), de Ibiza … (*DT* 27-12-1878).

JOVEN ÁNGELES LLAGUT: para Barcelona ... (*DT* 8-10-1873), de Castellon... (*DT* 8-10-1873), de Oran... (*DT* 30-8-1873), de Port-vendres ... (*DT* 22-4-1873), de Valencia ... (*DT* 28-10-1873), de Oran ... (*DT* 2-11-1875), de Rosas ... (*DT* 14-5-1875), para Valencia ... (*DT* 23-5-1875), de Oran, Cartagena y Valencia ... (*DT* 27-2-1876), para Barcelona ... (*DT* 25-10-1877), de Cullera ... (*DT* 24-10-1877).

JOVEN ANITA BALANDRA para Barcelona ... (*DT* 4-4-1877), de Mazarrón ... (*DT* 1-4-1877), para Barcelona … (*DT* 18-7-1879), de Garrucha y Mazarron … (*DT* 15-7-1879), para Barcelona ... (*DT* 13-3-1880), de Aguilas y Mazarron ... (*DT* 3-5-1881), de Aguilas y Mazarron ... (*DT* 12-4-1882), para Almeria ... (*DT* 13-5-1882), para Barcelona ... (*DT* 13-4-1882), de Vinaroz ... (*DT* 7-9-1883), de Valencia ... (*DT* 7-12-1884), de Aguilas … (*DT* 11-8-1885), para Barcelona … (*DT* 14-8-1885), para Mazarron … (*DT* 1-10-1885), para Barcelona … (*Op* 11-3-1886), de Aguilas y Vinaroz ... (*PT* 31-7-1887), para Barcelona ... (*PT* 2-8-1887), de Almeria ... (*Pr* 8-1-1891), de Almeria … (*DT* 18-11-1892), de Aguilas ... (*Op* 17-4-1894), para Barcelona ... (*Op* 21-4-1894), para Aguilas ... (*Op* 17-4-1895), de Almeria ... (*Op* 12-3-1895), de Denia ... (*Op* 19-11-1895), para Marsella ... (*Op* 22-11-1895), para Villanueva y Geltru ... (*Op* 15-3-1895), POLLACRA GOLETA: para Barcelona ... (*DT* 17-8-1864), de Garrucha y Mazarron ... (*DT* 16-8-1864), de Alicante ... (*DT* 19-10-1865), para Barcelona ... (*DT* 14-1-1865), de Garrucha y Mazarron ... (*DT* 11-1-1865), para Barcelona ... (*DT* 5-1-1866), de Garrucha, Aguilas y Mazarron ... (*DT* 5-1-1866), de Jabea ... (*DT* 20-3-1866), para Mala-

ga ... (*DT* 14-10-1866), para Barcelona ... (*DT* 13-4-1867), de Mazarron ... (*DT* 11-4-1867), para Barcelona ... (*DT* 10-6-1868), de Garrucha, Mazarron y Santa Pola ... (*DT* 5-6-1868), para Barcelona ... (*DT* 11-2-1870), de Garrucha, Aguilas y Mazarron ... (*DT* 9-2-1870), para Barcelona ... (*Tarr* 18-1-1872), de Garrucha y Mazarron ... (*Tarr* 17-1-1872), para Barcelona ... (*DT* 17-8-1873), de Garrucha, Aguilas y Mazarron ... (*DT* 7-1-1873), de Mazarron ... (*DT* 1-11-1874), para Barcelona ... (*DT* 15-7-1875), de Garrucha y Mazarrón ... (*DT* 14-7-1875), para Barcelona ... (*DT* 20-1-1876), de Garrucha, Aguilas y Mazarron ... (*Op* 19-1-1876).

JOVEN ANTONIA BALANDRA: para Vinaroz ... (*DT* 27-11-1874), para Rosas ... (*DT* 31-8-1876), de Vinaroz ... (*DT* 29-8-1876), para Barcelona … (*DT i Op* 14-10-1885), de Vinaroz... (*Op* 9-3-1895) -surt de port com *Joven Antonio*-, LLAGUT: para Marsella ... (*DMAN* 8-9-1857), para Barcelona ... (*DT* 10-1-1862), de Cartagena y Santa Pola ... (*DT* 8-5-1863), de Aguilas ... (*DT* 13-5-1864), para Alicante ... (*DT* 6-1-1864), para Barcelona ... (*DT* 16-11-1864), para Rosas ... (*DT* 24-6-1864), de Santa Pola ... (*DT* 23-6-1864), para Aguilas ... (*DT* 4-7-1865), para Cartagena ... (*DT* 6-1-1865), para Vinaroz ... (*DT* 5-12-1865), de Barcelona ... (*DT* 28-2-1866), de Alicante ... (*DT* 21-4-1867), de Vinaroz ... (*DT* 13-8-1875), POLLACRA GOLETA: para Barcelona ... (*Op* 29-1-1896).

JOVEN ANTONIETA BALANDRA: de Aguilas … (*Op* 9-3-1886), LLAGUT: para Alicante ... (*DMAN* 5-5-1859), de Barcelona ... (*DMAN* 28-4-1859), de Alicante ... (*DT* 18-2-1861), para Cartagena ... (*DT* 2-2-1861), de Mataró ... (*DT* 31-1-1861), para Rosas ... (*DT* 18-6-1861), de Barcelona ... (*DT* 10-9-1862), de Alicante ... (*DT* 1-10-1862), para Santa Pola ... (*DT* 25-8-1864), de Barcelona ... (*DT* 4-12-1865), de Vinaroz ... (*DT* 15-11-1865), de Aguilas ... (*DT* 24-11-1867), de Arzeu, Cartagena y Vinaroz ... (*DT* 27-7-1867), de Valencia y Alfaques ... (*DT* 21-11-1867), de Barcelona ... para Vinaroz ... (*DT* 25-12-1869), de Vinaroz ... (*Tarr* 31-8-1870), de Vinaroz … (*Tarr* 20-8-1871), para Barcelona ... (*Tarr* 25-1-1872), de Vinaroz y San Carlos ... (*Tarr* 25-1-1872), para Barcelona … (*DT* 14-1-1873), de Vinaroz ... (*DT* 13-1-1873), de Barcelona ... (*DT* 15-1-1875), para Vinaroz ... (*DT* 16-1-1875), de Barcelona ... (*DT* 18-12-1877), de Vinaroz ... (*DT* 16-10-1877), para Vinaroz … (*DT* 13-11-1878), de Vinaroz y San Carlos ... (*DT* 17-2-1881), para Vinaroz ... (*DT* 8-7-1882), de Vinaroz ... (*DT* 25-4-1883).

JOVEN ANTONIO BALANDRA: de Aguilas ... (*DT* 30-5-1869), de Aguilas y Valencia … (*Tarr* 10-2-1871), de Alicante … (*Tarr* 22-11-1871), para Barcelona … (*Tarr* 11-4-1871), de Garrucha … (*Tarr* 11-4-1871), para Villanueva … (*BOT* 14-2-1871), para Aguilas ... (*Tarr* 3-3-1872), para Barcelona ... (*Tarr* 3-5-1872), de Marsella, Bouc y Cette ... (*Tarr* 29-2-1872), para Aguilas ... (*DT* 17-5-1874), de Alicante ... (*DT* 25-11-1874), de Barcelona ... (*DT* 12-5-1874), de Marsella ... (*DT* 30-10-1874), para Aguilas ... (*DT* 5-5-1875), de Barcelona ... (*DT* 2-5-1875), de Aguilas y Alicante ... (*DT* 14-11-1877), de Vinaroz … (*DT* 17-9-1878), de Vinaroz … (*DT* 2-5-1879), de Aguilas ... (*DT* 22-2-1881), de Vinaroz ... (*DT* 2-6-1883), para Rosas ... (*DT* 29-10-1884), para Aguilas ... (*Merc* 31-5-1888), de Vinaroz ... (*Merc* 19-6-1888), para Vinaroz... (*Op* 14-3-1895) -entra a port com *Joven Antonia*-, de Barcelona ... (*Op* 2-10-1896), para Vinaroz ... (*Op* 2-10-1896), de Barcelo-

na ... (*Op* 1-4-1897), para Vinaroz ... (*Op* 1-4-1897), para Barcelona ... (*DT* 1-3-1899), de Vinaroz ... (*DT* 1-3-1899), BERGANTÍ GOLETA: para Barcelona ... (*DT* 11-1-1883), LLAGUT: para Alicante ... (*DMAN* 17-1-1857), de Barcelona ... (*DMAN* 12-1-1857), de Marsella ... (*DMAN* 4-9-1857), de Garrucha, Aguilas y Altea ... (*DMAN* 11-7-1859), para Aguilas ... (*DT* 9-4-1861), para Barcelona ... (*DT* 9-5-1861), de Garrucha y Aguilas ... (*DT* 3-4-1861), de Aguilas ... (*DT* 14-6-1862), de Alicante ... (*DT* 9-1-1862), para Barcelona ... (*DT* 28-9-1862), de Mazarron ... (*DT* 25-9-1862), de Mataró ... (*DT* 1-7-1862), para Rosas ... (*DT* 31-7-1862), de Valencia ... (*DT* 21-12-1862), de Aguilas ... (*DT* 2-8-1863), de Alicante ... (*DT* 21-11-1863), para Barcelona ... (*DT* 22-11-1863), para Cullera ... (*DT* 5-6-1863), de Aguilas ... (*DT* 29-4-1864), de Alicante ... (*DT* 12-2-1864), para Cartagena ... (*DT* 6-11-1864), de Mazarron y Santa Pola ... (*DT* 12-2-1864), para Tortosa ... (*DT* 12-2-1864), de Vinaroz ... (*DT* 23-5-1864), de Aguilas y Santa Pola ... (*DT* 26-2-1865), de Alicante ... (*DT* 25-1-1865), para Almeria ... (*DT* 7-5-1865), para Barcelona ... (*DT* 4-3-1865), de Vinaroz ... (*DT* 4-5-1865), de Sevilla ... (*DT* 6-3-1866), de Marsella ... para Sevilla ... (*DT* 23-12-1869), de Cartagena ... (*Tarr* 17-8-1870), para Vinaroz ... (*Tarr* 11-9-1870), de Aguilas … (*BOT* 12-5-1871), de Cartagena y Vinaroz … (*Tarr* 17-3-1871), para Rosas … (*Tarr* 23-8-1871), para Barcelona ... (*Tarr* 1-3-1872), de Cartagena ... (*Tarr* 19-4-1872), de Valencia ... (*Tarr* 1-3-1872), para Vinaroz ... (*Tarr* 8-5-1872), de Malaga y Vinaroz ... (*DT* 13-5-1873), para Rosas ... (*DT* 13-5-1873), de Alicante y Valencia ... (*DT* 11-6-1874), para Ayamonte ... (*DT* 22-3-1874), para Cadiz ... (*DT* 18-6-1874), de Isla Cristina ... (*DT* 3-3-1874), para Barcelona ... (*DT* 3-3-1874), de Villanueva ... (*DT* 22-3-1874), de Almeria, Aguilas y Vinaroz ... (*DT* 28-9-1875), para Barcelona ... (*DT* 4-3-1875), de Isla Cristina, Alicante y Valencia ... (*DT* 2-3-1875), para Vinaroz … (*DT* 20-5-1879), POLLACRA GOLETA: de Barcelona … (*DT* 1-6-1878), de Malaga … (*DT* 29-5-1878), para Barcelona … (*DT* 8-1-1879), de Malaga … (*DT* 3-1-1879), para Barcelona ... (*DT* 20-2-1880), de Malaga ... (*DT* 19-2-1880), de Motril ... (*DT* 20-6-1880), para Barcelona ... (*DT* 3-6-1881), de Motril ... (*DT* 16-10-1881), para Barcelona ... (*DT* 16-7-1882), para Blanes ... (*DT* 23-2-1882), de Motril ... (*DT* 14-7-1882), de Malaga ... (*DT* 21-2-1882), para Barcelona ... (*DT* 15-7-1883), de Motril ... (*DT* 9-1-1883), de Motril … (*Op* 23-10-1886), para Motril ... (*PT* 21-1-1887), de Almeria ... (*PL* 31-12-1891), para Barcelona … (*DT* 1-1-1892), de Barcelona ... (*DT* 30-5-1893), para Almeria ... (*DT* 4-6-1893), para Cartagena ... (*DT* 25-1-1894), de Almeria ... (*Op* 19-1-1895), para Mataro ... (*Op* 24-1-1895), de Almeria ... (*Op* 17-8-1897), para Barcelona ... (*Op* 2-5-1897), para Barcelona ... (*Op* 28-1-1898), de Torrevieja ... (*Op* 25-1-1898).

JOVEN ARTURO LLAGUT: de Alicante y San Carlos ... (*DT* 22-10-1862), de Villanueva ... (*DT* 26-10-1862), de Aguilas ... (*DT* 15-12-1864), para Barcelona ... (*DT* 17-7-1864), de Villajoyosa ... (*DT* 17-7-1864), de Aguilas ... (*DT* 28-1-1865), de Altea ... (*DT* 6-3-1865), para Aguilas … (*BOT* 12-1-1871), de Villanueva … (*BOT* 11-1-1871).

JOVEN ASUNCIÓN LLAGUT: de Murviedro ... (*DMAN* 28-7-1856), para Oran ... (*DMAN* 3-8-1856).

JOVEN BAYONESA BERGANTÍ GOLETA: de Gijon ... (*DMAN* 3-8-1856), para Torrevieja ... (*DMAN* 12-8-1856), de Barcelona ... (*DMAN* 11-1-1859),

para Santa Pola ... (*DMAN* 22-1-1859), de Barcelona ... (*DT* 11-4-1861), de Alicante y Villajoyosa ... (*DT* 24-5-1866), para Marsella ... (*DT* 26-5-1866).

JOVEN BRÍGIDA LLAGUT: para Barcelona ... (*DMAN* 8-1-1859), de Cartagena y Alfaques ... (*DMAN* 7-1-1859), para Vinaroz ... (*DT* 12-5-1861), de Aguilas y Vinaroz ... (*DT* 11-5-1864), para Barcelona ... (*DT* 12-5-1864), de Cartagena ... (*DT* 18-2-1864), de Aguilas ... (*DT* 9-9-1865), de Alicante ... (*DT* 19-12-1873), para Vinaroz ... (*DT* 20-12-1873), de Vinaroz ... (*DT* 7-1-1874), para Torrevieja … (*DT* 22-1-1879), de Torrevieja ... (*DT* 11-6-1882).

JOVEN CAROLINA LLAGUT: de Palma de Mallorca ... (*DT* 15-1-1861), de Palma de Mallorca ... (*DT* 17-1-1862), para Areñs ... (*DT* 22-8-1863), para Areñs ... (*DT* 4-6-1865), de Palma de Mallorca ... (*DT* 1-6-1865), para Barcelona ... (*DT* 10-7-1866), de Palma de Mallorca ... (*DT* 29-4-1866).

JOVEN CASIMIRO BERGANTÍ GOLETA: para Barcelona ... (*DMAN* 2-2-1859), de Marin y Valencia ... (*DT* 29-1-1862), de Licata ... (*DT* 17-2-1864), para Muros ... (*DT* 5-3-1864).

JOVEN CATALINA LLAGUT FRANCÈS: para la Nouvelle ... (*DT* 23-5-1863).

JOVEN CELESTINA BERGANTÍ GOLETA: de Muros ... (*DT* 23-1-1862), para Noya ... (*DT* 2-2-1861) -pel nom del capità, sembla que sigui el mateix vaixell entrat el 23-1-1862 amb el prenom en masculí-, POLLACRA GOLETA: para Santander ... (*DMAN* 14-1-1859), para Villanueva ... (*DMAN* 4-1-1859).

JOVEN CELESTINO Vegeu: *Joven Celestina*

JOVEN CLEMENTINA LLAGUT: para Alicante ... (*DT* 5-2-1861), POLLACRA GOLETA: de Villanueva ... (*DMAN* 8-1-1859).

JOVEN CLOTILDE LLAGUT: de Alicante y Valencia ... (*DMAN* 27-3-1859), para Barcelona ... (*DMAN* 27-3-1859), para Malaga ... (*DMAN* 8-3-1859), para Motril ... (*DMAN* 26-6-1859), para Argel ... (*Tarr* 27-4-1872), de Santa Pola ... (*Tarr* 19-4-1872).

JOVEN DIONISIA LLAGUT: de Alicante ... (*DT* 11-9-1862), para Barcelona ... (*DT* 11-9-1862), de Alicante ... (*DT* 14-1-1865), para Barcelona ... (*DT* 17-1-1865).

JOVEN DOLORES LLAGUT: para Alicante ... (*DMAN* 26-6-1857), de Marsella y Barcelona (*DMAN* 14-9-1857), para el Puerto de la Selva ... (*DMAN* 15-9-1857), de Alicante y Vinaroz ... (*DT* 4-5-1861), de Alicante ... (*DT* 27-1-1862), de Torrevieja ... (*DT* 17-7-1862), de Vinaroz ... (*DT* 17-11-1862), para Aguilas ... (*DT* 14-5-1863), de Alfaques ... (*DT* 29-11-1863), de Alicante ... (*DT* 10-1-1863), de Torrevieja ... (*DT* 11-5-1863), de Villajoyosa ... (*DT* 10-9-1863), de Aguilas y Torrevieja ... (*DT* 11-5-1864), para Alicante ... (*DT* 15-5-1864), de Salou ... (*DT* 17-5-1864), de Villajoyosa y Valencia ... (*DT* 9-2-1864), de Vinaroz ... (*DT* 5-8-1864), de Almuñecar, Torrevieja y San Carlos ... (*DT* 26-4-1865), de Barcelona ... (*DT* 5-9-1867), para Cadiz ... (*DT* 6-8-1867), para Huelva ... (*DT* 3-10-1867), de Torrevieja ... (*DT* 30-7-1867), para Alicante ... (*DT* 27-8-1876), de Oran ... (*DT* 3-8-1876), para Torrevieja ... (*DT* 15-8-1876), para Alicante ... (*DT* 28-4-1877), para Palma de Mallorca ... (*DT* 16-11-1877), de Pinatar ... (*DT* 18-4-1877), de San Carlos ... (*DT* 25-12-1877), de San Pedro del Pinatar ... (*DT* 14-9-1877), de Torrevieja y Pinatar ... (*DT* 18-3-1877), para Torrevieja … (*Op* 24-4-1879), de San Pedro del Pinatar ... (*DT* 30-3-1880), para Valencia ... (*DT* 6-3-1881), de Torrevieja … (*DT* 1-5-1889), para Ayamonte ... (*Op* 11-

10-1896), de Torrevieja ... (*Op* 30-9-1896), POLLACRA GOLETA: para Santander ... (*DT* 16-1-1861), para Alicante … (*Op* 25-3-1885), de Torrevieja … (*Op* 6-3-1885), de Barcelona ... (*Op* 18-9-1888), de Torrevieja ... (*Merc* 13-11-1888), de Gandia ... (*Pr* 3-3-1891), para Mazarron ... (*Pr* 15-3-1891).

JOVEN DOMINGO MARÍA LLAGUT: para Torrevieja ... (*DT* 14-6-1877).

JOVEN EDUARDO LLAGUT: para Barcelona ... (*DT* 8-12-1874).

JOVEN ELISA LLAGUT: para Barcelona ... (*DT* 18-5-1861), para Cadiz ... (*DT* 31-7-1867), de Torrevieja ... (*DT* 26-7-1867), POLLACRA GOLETA: para Barcelona ... (*DMAN* 6-2-1859), de Cartagena ... (*DMAN* 4-2-1859), de Coruña, Málaga, Alicante y Valencia ... (*DMAN* 7-2-1859), de Malaga, Velez-Malaga, Almeria y Mazarron ... (*DT* 16-5-1861), de Pernanbuco y Mahon ... (*Tarr* 29-9-1870), para Rio Grande del Sur … (*Tarr* 22-4-1871), POLLACRA GOLETA de CARTAGENA: ... de Cartagena (*FarF* 30-5-1846).

JOVEN ELVIRA BERGANTÍ GOLETA: de Cristiansund ... (*DMAN* 27-9-1856), LLAGUT: para Barcelona ... (*DMAN* 27-7-1856), de Barcelona y Vendrell ... (*DMAN* 10-6-1857), de Barcelona ... (*DMAN* 2-1-1859), de Vinaroz ... (*DMAN* 17-4-1859), de Barcelona ... (*DT* 14-1-1861), para Valencia ... (*DT* 4-3-1861), de Villanueva ... (*DT* 21-5-1861), para Barcelona ... (*DT* 16-1-1862), de Barcelona ... (*DT* 23-1-1863), para Benicarló ... (*DT* 15-11-1863), de Valencia ... (*DT* 13-5-1863), para Barcelona ... (*DT* 3-5-1864), de Valencia y Alfaques ... (*DT* 17-1-1864), para Barcelona ... (*DT* 5-2-1865), para Vinaroz ... (*DT* 28-6-1865), de Barcelona ... (*DT* 3-1-1866), de Vinaroz ... (*DT* 28-9-1866), para Barcelona ... (*DT* 17-1-1867), para Cartagena ... (*DT* 31-10-1867).

JOVEN EMILIA GOLETA: de Barcelona ... (*DT* 17-2-1861), para Sevilla ... (*DT* 4-3-1861), para Barcelona ... (*DT* 9-6-1863), de Sevilla ... (*DT* 9-6-1863), para Barcelona ... (*DT* 3-4-1864), de Sevilla y Cádiz ... (*DT* 2-4-1864), de Almeria ... (*DT* 25-9-1865), para Barcelona ... (*DT* 26-9-1865), para Sevilla ... (*DT* 19-7-1865), de Barcelona ... (*DT* 7-5-1866), para Sevilla ... (*DT* 8-5-1866), de Barcelona ... (*DT* 15-2-1867), para Sevilla ... (*DT* 21-2-1867), de Barcelona ... (*DT* 4-2-1868), para Sevilla ... (*DT* 11-2-1868), de Barcelona ... (*DT* 9-6-1869), de Sevilla, Málaga y Valencia ... para Rosas ... (*DT* 24-3-1869), de Sevilla, Cadiz y Vinaroz ... (*Tarr* 23-3-1870), de Barcelona … (*BOT* 12-5-1871), para Sevilla … (*BOT* 26-1-1871), de Barcelona ... (*Tarr* 6-4-1872), para Sevilla ... (*Tarr* 14-4-1872), de Barcelona ... (*DT* 7-5-1873), para Sevilla ... (*DT* 15-5-1873), para Barcelona ... (*DT* 13-3-1875), para Sevilla ... (*DT* 8-1-1875), de Barcelona ... (*DT* 20-5-1876), para Cadiz ... (*DT* 27-5-1876), para Sevilla ... (*DT* 27-10-1876), de Barcelona ... (*Op* 27-2-1877), para San Feliu de Guixols ... (*DT* 12-8-1877), para Sevilla ... (*DT* 10-3-1877), para Barcelona … (*DT* 7-2-1878), de San Carlos … (*DT* 5-2-1878), de Barcelona … (*DT* 1-3-1879), para Palamos ... (*DT* 6-1-1881), de Barcelona ... (*DT* 3-5-1882), LLAGUT: de Vinaroz ... (*DT* 8-10-1866), PAILEBOT: para Barcelona ... (*DT* 23-5-1867), de Sevilla ... (*DT* 23-5-1867), POLLACRA GOLETA: de Barcelona ... (*DMAN* 26-6-1857).

JOVEN EMILIO GOLETA: para Barcelona ... (*DT* 19-9-1883), LLAGUT: de Castellon y Alfaques ... (*DT* 9-2-1861), de Alicante ... (*DT* 2-5-1865), para la Escala ... (*DT* 2-5-1865), de Aguilas, Castellon y

Vinaroz ... (*DT* 27-3-1867), para Barcelona ... (*DT* 13-11-1867), para Rosas ... (*DT* 28-3-1867), de San Carlos ... (*DT* 5-11-1867), de Barcelona ... (*DT* 13-6-1868), para Marsella ... (*DT* 26-8-1868), para Valencia ... (*DT* 16-6-1868), de Rosas ... (*Tarr* 13-5-1870), para Vinaroz ... (*Tarr* 13-5-1870).

JOVEN ENRIQUE CORBETA: de Barcelona ... (*DMAN* 30-6-1859), de Barcelona ... (*DT* 20-9-1867), para Buenos Aires ... (*DT* 16-10-1867), de Barcelona ... para Buenos-Ayres ... (*DT* 21-6-1869), de Barcelona … (*BOT* 2-6-1871), para Buenos Ayres … (*BOT* 14-6-1871), de Barcelona ... (*DT* 7-3-1880), para Rio de la Plata ... (*DT* 18-3-1880), LLAGUT: de Torrevieja ... (*DT* 4-1-1863), para Oran y Torrevieja ... (*DT* 10-5-1876), de Torrevieja ... (*DT* 2-5-1876).

JOVEN ESPERANZA LLAGUT: para Barcelona ... (*DT* 6-7-1861), de Castellon de la Plana ... (*DT* 5-7-1861), para Barcelona ... (*DT* 18-1-1862), de Castellón ... (*DT* 18-1-1862), para Barcelona ... (*DT* 27-10-1863), de Castellón y Vinaroz ... (*DT* 2-8-1863), para Barcelona ... (*DT* 21-8-1864), de Castellon y Alfaques ... (*DT* 20-8-1864), de Alfaques ... (*DT* 10-7-1865), para Barcelona ... (*DT* 15-1-1865), de Castellon ... (*DT* 14-1-1865), para Benicarló ... (*DT* 19-12-1866), de Barcelona ... (*DT* 3-3-1867).

JOVEN EUGENIA BERGANTÍ: para Ribadeo ... (*DMAN* 22-12-1857).

JOVEN EUGENIO BERGANTÍ: de Cristiansund y Barcelona ... (*DMAN* 15-12-1857) -pel nom del capità és evident que es tracta de la mateixa embarcació anotada suara.

JOVEN EUSEBIO LLAGUT: para Barcelona … (*Tarr* 6-2-1871), MÍSTIC GOLETA: de Barcelona ... (*DT* 25-1-1864), de Málaga y Valencia ... (*DT* 17-9-1864), para Sevilla ... (*DT* 4-2-1864), para Barcelona ... (*DT* 7-3-1865), de Málaga ... (*DT* 3-3-1865), para Barcelona, Joven Eusebio ... (*DT* 4-2-1866), de Malaga ... (*DT* 3-2-1866), de Motril, Adra, America y Valencia ... (*DT* 26-11-1866), para Barcelona ... (*DT* 4-5-1867), de Malaga, Motril y Almeria ... (*DT* 3-5-1867), de Villanueva ... (*DT* 26-9-1867), QUETX: de Almeria ... (*DMAN* 26-9-1856), para Barcelona ... (*DMAN* 28-9-1856), de Almeria ... (*DMAN* 12-2-1857), para Barcelona ... (*DMAN* 13-2-1857), de Almeria y Santa Pola ... (*DMAN* 21-4-1859), para Barcelona ... (*DMAN* 6-2-1859), de Iviza ... (*DMAN* 24-1-1859), de Almeria y Alfaques ... (*DT* 14-2-1861), para Barcelona ... (*DT* 23-5-1861), de Ibiza ... (*DT* 20-5-1861), de Almeria e Ibiza ... (*DT* 21-5-1862), para Barcelona ... (*DT* 22-5-1862), de Almeria ... (*DT* 7-6-1863), para Barcelona ... (*DT* 7-3-1863), de Almeria ... (*DT* 10-3-1864), para Barcelona ... (*DT* 12-3-1864), de Almeria é Iviza ... (*DT* 24-1-1865), para Barcelona ... (*DT* 26-1-1865), de Barcelona e Iviza ... (*DT* 23-6-1866), de Mazarron y Cartagena … (*Tarr* 4-2-1871).

JOVEN EUSTAQUIA BERGANTÍ GOLETA: de Marsella ... (*DT* 5-4-1874).

JOVEN FILOMENA BALANDRA: de Tenes ... (*DT* 10-4-1877), para Barcelona … (*DT* 28-5-1879), para Malaga ... (*DT* 19-6-1880), para Oran … (*DT* 30-10-1885), para Cartagena ... (*DT* 15-7-1890), LLAGUT: para Torrevieja ... (*DT* 24-4-1877), de la Nouvelle ... (*DT* 22-8-1893).

JOVEN FRANCISCA LLAGUT: de Barcelona ... (*DMAN* 4-5-1857), para Vinaroz ... (*DMAN* 5-5-1857), de Alicante ... (*DT* 30-1-1861), para Barcelona ... (*DT* 1-10-1862), para Cartagena ... (*DT* 1-9-1864), de Motril y Cartagena ... (*DT* 7-1-1865),

de Salou ... (*DT* 13-4-1865), para San Carlos de la Rapita ... (*DT* 5-9-1865), de Vinaroz ... (*DT* 31-8-1865), de Cartagena … (*BOT* 5-7-1871), para Vinaroz … (*BOT* 15-7-1871), para Vinaroz ... (*Tarr* 5-1-1872), para Barcelona ... (*DT* 8-8-1875), de Motril, Cartagena y Valencia ... (*DT* 8-8-1875), de Málaga, Motril y Vinaroz ... (*DT* 20-7-1877).

JOVEN FRANCISCO LLAGUT: para Mataró ... (*DMAN* 23-4-1857), de Alicante y Vinaroz ... (*DT* 2-6-1861), para Barcelona ... (*DT* 2-6-1861), de Valencia ... (*DT* 25-11-1862), de Valencia y Murviedro ... (*DT* 28-10-1863), para Barcelona ... (*DT* 5-10-1864), de Valencia ... (*DT* 4-10-1864), para Cadiz ... (*DT* 13-8-1867), de Valencia ... (*DT* 10-8-1867), de Argel … (*Tarr* 10-10-1871), de Mostaganem … (*BOT* 15-7-1871), para Santa Pola … (*Tarr* 22-10-1871), de Alicante ... (*DT* 20-5-1877), para Santa Pola ... (*Op* 12-6-1877), para Vinaroz ... (*DT* 24-7-1877), de Alicante … (*DT* 27-11-1878).

JOVEN GUILLERMO BERGANTÍ: de Gijon ... (*DMAN* 27-5-1857), para Malaga ... (*DMAN* 9-6-1857), BERGANTÍ GOLETA: de Aguilas ... (*DT* 29-4-1865), para Rosas ... (*DT* 5-5-1865).

JOVEN IGNACIO LLAGUT: para Barcelona ... (*DMAN* 22-1-1857), de Malaga ... (*DMAN* 22-4-1857), para Mataró ... (*DMAN* 11-4-1857), de Tortosa ... (*DMAN* 22-1-1857), de Barcelona ... (*DT* 17-2-1861), para Tortosa ... (*DT* 16-4-1861), de Barcelona ... (*DT* 7-1-1862), para Tortosa ... (*DT* 8-1-1862), de Barcelona ... (*DT* 20-5-1863), de Tortosa ... (*DT* 17-2-1863), para Barcelona ... (*DT* 21-7-1864), de Cartagena, Alicante y Vinaroz ... (*DT* 25-9-1864), de Tortosa ... (*DT* 3-1-1864), para Alicante ... (*DT* 17-11-1865), de Barcelona ... (*DT* 10-2-1865), para Palamós ... (*DT* 2-11-1865), para Tortosa ... (*DT* 11-2-1865), para Alicante ... (*DT* 13-1-1866), de Barcelona ... (*DT* 4-1-1866), para San Carlos de la Rapita ... (*DT* 17-3-1866), para Tortosa ... (*DT* 15-4-1866), de Barcelona ... (*DT* 26-8-1867), de Tortosa ... (*DT* 22-1-1867), de Marsella ... (*DT* 8-9-1868), para Navia ... (*DT* 8-11-1868), de Navio, Barguero y Benicarló ... (*DT* 31-10-1868), para San Carlos de la Rapita ... (*DT* 8-9-1868), para Alicante ... (*DT* 6-1-1869), para Barcelona ... (*DT* 30-4-1869), para Rosas ... (*DT* 22-1-1869), de Villanueva ... (*DT* 22-1-1869), de Rosas y Barcelona ... (*DT* 13-3-1870), para Puerto de la Selva … (*Tarr* 22-11-1871), de Rosas y Barcelona … (*Tarr* 29-10-1871), para Barcelona ... (*Tarr* 27-1-1872), del Puerto de la Selva y Rosas ... (*Tarr* 16-1-1872), de Sitjes ... (*Tarr* 20-2-1872).

JOVEN IRENE LLAGUT: para Barcelona ... (*DMAN* 8-3-1857), de Alicante y Alfaques ... (*DMAN* 5-3-1857), de Alicante ... (*DT* 19-11-1864), para Barcelona ... (*DT* 22-11-1864), de Alicante ... (*DT* 20-2-1865), para Barcelona ... (*DT* 21-2-1865), de Alicante ... (*DT* 24-4-1866).

JOVEN ISABEL BALANDRA: para Barcelona ... (*DT* 11-9-1877), de Cullera ... (*DT* 11-9-1877), para Valencia ... (*DT* 25-11-1877), de la Nouvelle … (*DT* 29-1-1878), para Barcelona ... (*Op* 7-11-1880), BATEU: para Barcelona ... (*DT* 3-5-1876), de Cullera ... (*DT* 2-5-1876), LLAGUT: para Valencia … (*DT* 29-1-1878) -tant la balandra com el llagut duen el mateix capità, el 1878-, para Barcelona ... (*DT* 27-5-1876).

JOVEN JACINTO PAILEBOT: de Torrevieja ... (*Merc* 16-12-1890), para Rosas ... (*Merc* 16-12-1890).

JOVEN JAIME BALANDRA: de Vinaroz … (*DT* 2-5-1879), para Vinaroz ... (*DT* 21-5-1880), LLA-

GUT: para Vinaroz … (*DT* 20-5-1879), LLAGUT: de Aguilas ... (*DT* 26-8-1864), de Alicante ... (*DT* 13-12-1864), para Barcelona ... (*DT* 26-8-1864), de Alicante ... (*DT* 28-1-1865), para Barcelona ... (*DT* 2-6-1865), de Alicante y Alfaques ... (*DT* 6-3-1866), para Barcelona ... (*DT* 7-3-1866), de Barcelona ... (*DT* 2-3-1867), de Barcelona ... (*Tarr* 17-5-1872), de Cartagena y San Carlos ... (*Tarr* 14-3-1872), para Rosas ... (*Tarr* 30-4-1872).

JOVEN JOAQUÍN BERGANTÍ: de Barcelona ... (*DT* 20-9-1867), para Buenos Aires ... (*DT* 9-10-1867), de Barcelona ... (*DT* 22-8-1868), de Buenos Aires ... (*DT* 5-9-1868), de Barcelona ... (*DT* 26-8-1869), para Buenos-Ayres ... (*DT* 15-9-1869), de Barcelona y Mahon ... (*Tarr* 26-10-1870), para Buenos Ayres ... (*Tarr* 26-11-1870), de Barcelona ... (*DT* 21-10-1873), para Buenos Ayres ... (*DT* 31-10-1873), LLAGUT: para Barcelona ... (*DMAN* 26-1-1859), de Vinaroz ... (*DMAN* 16-1-1859), para Alicante ... (*DT* 27-7-1861), para Barcelona ... (*DT* 11-1-1861), para Alicante ... (*DT* 14-8-1862), para Barcelona ... (*DT* 5-1-1862), para Valencia ... (*DT* 17-1-1862), de Barcelona ... (*DT* 6-6-1863), de Barcelona ... (*DT* 4-1-1864), para Vendrell ... (*DT* 17-8-1864), de Barcelona ... (*DT* 5-1-1865), para Benicarló ... (*DT* 27-4-1865), para Villanueva ... (*DT* 27-7-1865), de Vinaroz ... (*DT* 1-5-1865), para Alicante ... (*DT* 13-4-1866), de Barcelona ... (*DT* 7-1-1866), de Barcelona ... (*DT* 5-1-1867), de Rosas ... (*DT* 27-10-1867), para Barcelona ... (*DT* 15-1-1868), para Valencia ... (*DT* 2-5-1868), para Barcelona ... (*DT* 13-2-1869), para Valencia ... (*DT* 18-6-1869), para Barcelona ... (*Tarr* 11-1-1870), de Rosas y Villanueva ... (*Tarr* 6-6-1870), para Sitges ... (*Tarr* 3-11-1870), para Alicante … (*Tarr* 1-9-1871), de Barcelona … (*BOT* 4-1-1871), para Barcelona ... (*Tarr* 3-1-1872), para Barcelona ... (*DT* 26-1-1873), para Benicarló ... (*DT* 28-12-1873), para Benicarló ... (*DT* 27-3-1874), de Barcelona ... (*DT* 6-1-1875), para Vinaroz ... (*DT* 24-3-1875), para Barcelona ... (*DT* 15-3-1876), de Barcelona ... (*Op* 9-1-1877), para Valencia ... (*DT* 10-3-1880), para Valencia ... (*DT* 20-7-1882), para Rosas ... (*DT* 29-9-1883), POLLACRA GOLETA: de Almeria ... (*Op* 20-4-1895), para Motril ... (*Op* 28-12-1895).

JOVEN JOSÉ LLAGUT: de Marsella, Bone, Agde y Barcelona ... (*DMAN* 16-2-1857), para Mataró ... (*DMAN* 20-2-1857), de Alicante ... (*DT* 12-3-1861), para Malaga ... (*DT* 5-2-1861), de Mataró ... (*DT* 31-1-1861), de Novella y Palamos ... (*DT* 29-5-1861), para Alicante ... (*DT* 28-9-1862), de Barcelona ... (*DT* 28-9-1862), para Cartagena ... (*DT* 23-11-1862), de Málaga y Cartagena ... (*DT* 14-5-1862), para Palamós ... (*DT* 30-8-1862), para Rosas ... (*DT* 16-10-1862), de Valencia ... (*DT* 15-10-1862), para Aguilas ... (*DT* 20-5-1863), de Barcelona ... (*DT* 16-5-1863), de Aguilas y Garrucha ... (*DT* 28-9-1864), de Alicante ... (*DT* 25-12-1864), de Mataró ... (*DT* 22-2-1864), para Palamós ... (*DT* 30-9-1864), para Alicante ... (*DT* 30-4-1865), de Barcelona ... (*DT* 19-3-1865), para Cartagena ... (*DT* 19-3-1865), para Málaga ... (*DT* 29-12-1865), de Mataró ... (*DT* 6-8-1865), para Palamós ... (*DT* 6-1-1865).

JOVEN JUANITA LLAGUT: para Rosas ... (*DT* 5-7-1864), POLLACRA GOLETA: de Barcelona ... (*Op* 13-9-1897) -pel tonatge creien que es tracta de la pollacra goleta *Joven Juanito*.

JOVEN JUANITO LLAGUT: de Alicante ... (*DMAN* 14-8-1857), para Areñs ... (*DMAN* 14-8-1857), para Malaga ... (*DMAN* 15-1-1857), de Areñs ... (*DMAN*

30-3-1859), para Torrevieja ... (*DMAN* 30-3-1859), de Alicante ... (*DT* 9-2-1861), para Barcelona ... (*DT* 24-3-1861), para Rosas ... (*DT* 9-2-1861), de Tortosa ... (*DT* 23-3-1861), para Rosas ... (*DT* 1-7-1862), de Tortosa ... (*DT* 30-6-1862), de Villanueva ... (*DT* 26-7-1862), de Aguilas ... (*DT* 29-8-1863), de Alicante ... (*DT* 13-10-1863), para Barcelona ... (*DT* 18-2-1863), para Cartagena ... (*DT* 3-9-1863), de Rosas ... (*DT* 17-2-1863), de Aguilas ... (*DT* 1-3-1864), para Alicante ... (*DT* 20-1-1864), de Barcelona ... (*DT* 17-1-1864), de Cartagena y Vinaroz ... (*DT* 5-8-1864), para Palamós ... (*DT* 1-3-1864), de Rosas ... (*DT* 15-5-1864), de Tortosa ... (*DT* 27-2-1864), para Valencia ... (*DT* 13-9-1864), de Vendrell ... (*DT* 23-7-1864), de Aguilas ... (*DT* 23-2-1865), de Alicante ... (*DT* 5-1-1865), para Cadaqués ... (*DT* 15-10-1865), de Palamós ... (*DT* 4-2-1865), para Rosas ... (*DT* 3-1-1865), de Tortosa ... (*DT* 2-1-1865), de Alicante ... (*DT* 28-8-1866), para Areñs ... (*DT* 29-3-1866), para Palamos ... (*DT* 28-8-1866), de Palma de Mallorca ... (*DT* 25-3-1866), de Rosas ... (*DT* 6-5-1866), para Tortosa ... (*DT* 8-5-1866), de Alicante ... (*DT* 21-4-1867), de Areñs ... (*DT* 28-10-1867), de Barcelona ... (*DT* 11-6-1867), para Benicarló ... (*DT* 1-11-1867), de Rosas ... (*DT* 28-4-1867), para Tortosa ... (*DT* 30-4-1867), de Almeria y Alfaques ... (*DT* 19-5-1868), de Barcelona ... (*DT* 22-3-1868), de Benicarló ... (*DT* 10-3-1868), de Rosas ... (*DT* 12-9-1868), para Tortosa ... (*DT* 22-3-1868), para Areñs ... (*DT* 13-4-1869), para Barcelona ... (*DT* 17-10-1869), de Palma de Mallorca ... (*DT* 10-4-1869), de Rosas y Villanueva ... para Barcelona ... (*DT* 30-4-1869), para Tortosa ... (*DT* 29-7-1869), de Aguilas, Vinaroz y Alfaques ... (*Tarr* 14-11-1870), de Rosas y Barcelona ... (*Tarr* 18-4-1870), de San Carlos de la Rapita ... (*Tarr* 30-4-1870), para Tortosa ... (*Tarr* 23-4-1870), de Aguilas, Denia y Vinaroz … (*Tarr* 8-2-1871), para Marsella … (*Tarr* 8-2-1871), de Rosas … (*Tarr* 4-12-1871), para Tortosa … (*Tarr* 6-12-1871), de Cartagena ... (*Tarr* 20-2-1872), de Malaga ... (*Tarr* 8-1-1872), para Rosas ... (*Tarr* 9-1-1872), para Vinaroz ... (*Tarr* 1-3-1872), para Benicarló ... (*DT* 24-4-1873), de Palma de Mallorca ... (*DT* 16-4-1873), de Tortosa ... (*DT* 15-11-1873), de Alicante ... (*DT* 1-5-1874), de San Carlos ... (*DT* 11-1-1874), de Alicante ... (*DT* 31-8-1876), para Barcelona ... (*DT* 3-9-1876), para Vinaroz ... (*DT* 29-9-1876), para Barcelona ... (*DT* 29-5-1877), de Tortosa ... (*DT* 29-5-1877), PAILEBOT: de Barcelona ... (*DT* 6-10-1891), POLLACRA GOLETA: de Barcelona ... (*Op* 28-12-1895), para San Feliu ... (*Op* 26-4-1895), de Adra y Alicante ... (*Op* 25-5-1897), para Barcelona ... (*Op* 29-5-1897), para Malaga ... (*Op* 16-9-1897), de Valencia ... (*Op* 29-8-1897).

JOVEN LAURA LLAGUT: de Areñs ... (*DMAN* 9-4-1859), para Valencia ... (*DMAN* 10-4-1859), de Areñs ... (*DT* 22-6-1861), de Areñs ... (*DT* 22-8-1863), de Malgrat ... (*DT* 21-10-1863), para Valencia ... (*DT* 25-8-1863), para Valencia ... (*DT* 9-12-1864), de Valencia y Benicarló ... (*DT* 5-9-1866), de Areñs ... (*DT* 1-4-1867), de Areñs ... (*DT* 13-9-1868), para Valencia ... (*DT* 16-9-1868), de Calella ... (*DT* 15-2-1869), de Valencia y Benicarló ... para Areñs ... (*DT* 14-5-1869), de Calella ... (*BOT* 8-12-1870), para Torrevieja ... (*BOT* 8-12-1870), de Arenys … (*Tarr* 21-11-1871), de Valencia y Benicarló … (*Tarr* 21-10-1871), de Alicante ... (*DT* 28-2-1877), para Benicarló ... (*DT* 1-3-1877), de Alicante y San Carlos … (*DT* 21-8-1879), para Arenys … (*DT* 21-8-1879), para Ibiza ... (*DT* 24-8-1882), de Rosas ... (*DT* 23-8-

1882), para Ibiza ... (*DT* 15-8-1883), de Rosas ... (*DT* 14-8-1883), de Rosas ... (*DT* 13-9-1884).

JOVEN LEONOR POLLACRA GOLETA: de Girgenti... (*DT* 17-12-1865), de Cristiansund ... (*DT* 2-7-1866), para Puebla ... (*DT* 5-1-1866), para Santander ... (*DT* 15-7-1866), de Girgenti y Mahon ... (*DT* 24-2-1867), para Lanzerote ... (*DT* 1-12-1867), para la Puebla de Caramiñal ... (*DT* 21-3-1867), de Bergen ... (*DT* 25-9-1868), para Puebla de Caramiñal ... (*DT* 24-10-1868), de Civitavechia, Ciotat y Rosas ... (*DT* 19-11-1873), para Palomòs ... (*DT* 17-12-1873), para Villagarcia ... (*DT* 7-12-1873).

JOVEN LOLITA LLAGUT: de Tortosa ... (*DT* 2-2-1875), de Barcelona ... (*DT* 10-9-1876), de Tortosa ... (*DT* 6-10-1876), de Marsella y Palamos … (*DT* 7-5-1878), para Tortosa … (*DT* 8-5-1878), de Port de Bouc … (*DT* 27-5-1879), para Tortosa … (*DT* 12-3-1879), de Portbou ... (*DT* 28-9-1880), para Tortosa ... (*DT* 20-7-1882), para Barcelona … (*DT* 13-8-1885), de Vejer … (*DT* 8-8-1885), de Vinaroz … (*DT* 21-10-1885), de Veger ... (*DT* 12-8-1891), para Barcelona … (*DT* 5-10-1892), de San Fernando … (*CP* 4-10-1892), de Vejer … (*PL* 19-7-1892), de San Fernando ... (*CP* 5-9-1893), para Barcelona ... (*Op* 20-9-1894).

JOVEN LUCÍA LUGRE BISCAÍ. para Santander y Bilbao... (*FarF* 25-4-1846).

JOVEN LUIS GOLETA: para Valencia ... (*DT* 19-5-1869) -pensem que es tracta de la goleta *Joven Luisa*.

JOVEN LUISA GOLETA: de Marsella ... (*DT* 14-5-1869), PAILEBOT: para Alicante ... (*DMAN* 27-2-1857), de Blanes ... (*DMAN* 25-2-1857), de Barcelona y Vendrell ... (*DT* 18-5-1862), de Barcelona y Vendrell ... (*DT* 12-9-1863), de Barcelona ... (*DT* 5-10-1864), para Cádiz ... (*DT* 28-1-1864), de Málaga y Alfaques ... (*DT* 22-12-1864), para Cádiz ... (*DT* 28-2-1865), de Marsella ... (*DT* 31-5-1868), de Marsella … (*Tarr* 22-2-1871), para Valencia … (*BOT* 26-2-1871), de Valencia ... (*Tarr* 19-3-1872), de Barcelona ... (*DT* 18-2-1873), para Palma ... (*DT* 18-2-1873), de Palma de Mallorca ... (*Op* 31-10-1876), de Palma de Mallorca ... (*Op* 24-4-1897), para Barcelona ... (*Op* 14-1-1898), de Palma de Mallorca ... (*Op* 14-1-1898).

JOVEN LUISA PAILEBOT: de Marsella ... (*BOT* 13-12-1870).

JOVEN MANUEL LLAGUT: de Mostaganem ... (*DT* 7-2-1877), para Torrevieja ... (*DT* 11-2-1877).

JOVEN MANUELA LLAGUT: para Barcelona... (*DMAN* 3-8-1856), de Cadiz, Malaga y Vinaroz ... (*DMAN* 1-8-1856), de Vendrell ... (*DMAN* 16-8-1856).

JOVEN MARGARITA PAILEBOT: para Argel ... (*DT* 12-7-1882), TARTANA: de Algeciras y Santa Pola ... (*DT* 26-6-1877), para San Feliu de Guixols ... (*DT* 28-6-1877).

JOVEN MARÍA BALANDRA: para Ibiza ... (*DT* 12-7-1876), BERGANTÍ GOLETA: para Muros ... (*DT* 4-10-1863), para Santander ... (*DT* 20-3-1864), GOLETA: para Cádiz ... (*DT* 16-3-1864), de Gibraltar y Alicante ... (*DT* 19-2-1864), de Licata ... (*DT* 21-6-1869), LLAGUT: de Tanger y Alicante ... (*DMAN* 10-8-1857), de Málaga ... (*DMAN* 12-6-1859), para San Feliu de Guixols ... (*DMAN* 12-6-1859), para Torrevieja ... (*DMAN* 14-1-1859), de Areñs ... (*DT* 8-3-1861), de San Feliu de Guixols, Lloret y Palamós ... (*DT* 19-2-1861), para Valencia ... (*DT* 15-1-1861), de Villanueva ... (*DT* 15-1-1861),

de Torrevieja ... (*DT* 12-12-1862), de Palamós ... (*DT* 8-10-1863), para Valencia ... (*DT* 17-10-1863), de Alicante ... (*DT* 27-5-1864), de Benicarló ... (*DT* 8-10-1864), de Burriana ... (*DT* 19-12-1864), de Cullera y Valencia ... (*DT* 6-3-1864), para Rosas ... (*DT* 28-5-1864), para Torrevieja ... (*DT* 5-6-1864), de Cartagena ... (*DT* 4-2-1865), para Andraix ... (*DT* 14-2-1865), de San Pedro del Pinatar ... (*DT* 23-3-1865), de Valencia ... (*DT* 20-10-1866), de Palma de Mallorca ... (*DT* 20-3-1867), de Almeria ... (*DT* 29-9-1869), de Palma de Mallorca ... (*DT* 12-6-1869), para Santa Pola ... (*DT* 14-6-1869), para Bona ... (*Tarr* 3-3-1870), para Marsella ... (*Tarr* 22-7-1870), para Oran ... (*Tarr* 6-8-1870), de Palma de Mallorca ... (*Tarr* 23-2-1870), para Soller ... (*Tarr* 8-5-1870), de Torrevieja ... (*Tarr* 21-7-1870), de Nemaurs ... (*DT* 22-8-1876), de Tenes ... (*DT* 19-9-1876), para Torrevieja ... (*DT* 31-8-1876), del Pinatar ... (*DT* 26-4-1877), de Tenes ... (*DT* 21-1-1877), para Torrevieja ... (*DT* 8-2-1877), de Salou … (*DT* 3-7-1878), para Torrevieja … (*DT* 27-4-1878), para Valencia … (*Op* 6-3-1878), para Vinaroz … (*Op* 22-3-1878), de Torrevieja … (*DT* 20-3-1879), de Torrevieja ... (*DT* 5-7-1881), para Rosas ... (*DT* 5-7-1881), de Larache ... (*Merc* 20-9-1888), para Torrevieja ... (*Merc* 2-10-1888), de Torrevieja ... (*PL* 13-6-1893), de Barcelona ... (*Op* 28-3-1895), para Rosas ... (*Op* 19-2-1895), de Torrevieja ... (*Op* 19-2-1895), para Huelva ... (*Op* 23-8-1896), para Rosas ... (*Op* 19-1-1896), de Torrevieja ... (*Op* 19-1-1896), LUGRE BISCAÍ: para San Sebastian ... (*FarF* 25-4-1846), POLLACRA GOLETA: para Santa Cruz de Tenerife ... (*DMAN* 9-8-1856), de Valencia ... (*DMAN* 23-7-1856), de Lanzarote y Málaga ... (*DMAN* 11-6-1859), de Lancerote ... (*DT* 11-10-1865), para Palma de Mallorca ... (*DT* 20-10-1865), para Barcelona ... (*DT* 13-7-1867), de Ibiza ... (*DT* 13-7-1867), de Lanzareto y Malaga ... (*DT* 25-3-1869), para Savona ... (*DT* 3-4-1869), de Cette ... (*Tarr* 23-3-1870), para Santander ... (*Tarr* 24-4-1870), de Gijon... (*DT* 14-6-1873), para Villajoyosa ... (*DT* 30-7-1873), para Aguilas ... (*DT* 17-3-1874), para Alicante ... (*DT* 23-4-1874), de Barcelona ... (*DT* 13-3-1874), de Villajoyosa ... (*DT* 9-4-1874).

JOVEN MARIANA POLLACRA GOLETA: de Muros, Marin, Vigo y Alicante ... (*DT* 16-1-1861), para Barcelona ... (*DT* 22-7-1864), para Santander ... (*DT* 30-12-1864), de Villanueva ... (*DT* 25-12-1864), para Bilbao ... (*DT* 15-1-1865), de Villanueva ... (*DT* 3-1-1865).

JOVEN MARIANO / JOVEN MARIANA BERGANTÍ GOLETA ANGLÈS: de Canarias … (*Pr* 6-10-1889), de Funchal y Gibraltar … (*Op* 6-10-1889). La diferent grafia de les dues fonts dóna aquesta dualitat.

JOVEN MARIETA GOLETA: de Malaga ... (*DT* 14-6-1863), de Palamós ... (*DT* 26-11-1863), de Barcelona ... (*DT* 29-6-1864), de Barcelona ... (*DT* 22-4-1865), para Marsella ... (*DT* 31-8-1865), de Puerto de Cabras y Aguilas ... (*DT* 25-7-1865), de Vendrell ... (*DT* 22-4-1865), POLLACRA GOLETA: de Santander ... (*DT* 15-7-1864).

JOVEN MARIO POLLACRA: para Rio Janeiro ... (*DT* 29-3-1874).

JOVEN MERCEDITAS POLLACRA GOLETA: para Barcelona ... (*DMAN* 5-11-1857), de Malaga y Santa Pola ... (*DMAN* 26-10-1857).

JOVEN MIGUELITO LLAGUT: de Andraitx ... (*CP* 25-9-1896), de Andraitx ... (*Op* 10-4-1898).

JOVEN NARCISA CORBETA: para Barcelona ... (*DT* 21-7-1882).

JOVEN NATALIA LLAGUT: para Barcelona ... (*DMAN* 19-4-1859), de Cadiz ... (*DMAN* 19-4-1859).

JOVEN NICOLASA GOLETA: para Bilbao ... (*DT* 7-4-1865), de Villagarcia ... (*DT* 8-3-1865).

JOVEN OCTAVIO BERGANTÍ GOLETA: de Barcelona ... (*DMAN* 29-8-1859).

JOVEN PABLO LLAGUT: para Barcelona … (*Pr* 29-8-1889).

JOVEN PAQUITA GOLETA: de Barcelona ... (*DT* 21-3-1864), de Bergen ... (*DT* 17-9-1864), para Muros ... (*DT* 3-4-1864), de Barcelona ... (*DT* 1-1-1865), para Muros ... (*DT* 15-1-1865), PAILEBOT: de Barcelona ... (*DMAN* 6-6-1857), de Malaga y Alfaques ... (*DMAN* 8-5-1857), para Sevilla ... (*DMAN* 8-6-1857), de Barcelona ... (*DMAN* 6-5-1859), para Sevilla ... (*DMAN* 10-5-1859), de Barcelona ... (*DT* 20-5-1862), de Sevilla, Cádiz y Almeria ... (*DT* 24-8-1862) -surt de port com pailebot *Joven Paquito*-, para Huelva ... (*Op* 22-10-1896), de Torrevieja ... (*Op* 18-10-1896), para Barcelona ... (*Op* 22-4-1897), de Casablanca ... (*Op* 26-8-1897), de Huelva ... (*Op* 10-10-1897), para Rosas ... (*Op* 26-8-1897), POLLACRA GOLETA: de Garrucha, Aguilas y Benidorm ... (*DT* 9-10-1863).

JOVEN PAQUITO LLAGUT: de Palma … (*Pr* 23-4-1889), PAILEBOT:: para San Felio ... (*DT* 27-8-1862) -entra a port com pailebot *Joven Paquita*-, de Torredembarra … (*DT i Pr* 30-4-1889), de Denia ... (*Op* 15-2-1898), para Palma de Mallorca ... (*Op* 22-2-1898).

JOVEN PAULINA LLAGUT: para Barcelona ... (*DMAN* 8-1-1859), de Malaga y Motril ... (*DMAN* 7-1-1859), para Valencia -duu el mateix capità que el següent: de Villanueva … -escrit *Joven Paulita*- (*BOT* 4-1-1871).

JOVEN PAULITA Vegeu: *Joven Paulina*

JOVEN PEPA POLLACRA GOLETA: para Sevilla... (*DT* 15-12-1865).

JOVEN PEPE BERGANTÍ GOLETA: para la Escala ... (*DT* 9-7-1881) -els patrons dels bergantins goleta i de les goletes, de la dècada dels 1880, és el mateix, Crespo-, de Malgrat ... (*DT* 22-11-1881), para Barcelona ... (*DT* 13-4-1882), GOLETA: de Almeria y Alfaques … (*Tarr* 27-2-1871), para Barcelona … (*Tarr* 28-2-1871), de Malaga, Motril, Adra y Almeria … (*Tarr* 28-9-1871), para Barcelona ... (*Tarr* 23-4-1872), de Coruña, Adra, Malaga y Almeria ... (*Tarr* 23-4-1872), de Barcelona ... (*DT* 24-8-1873), para Malaga ... (*DT* 27-8-1873), de Motril, Adra y Almeria ... (*DT* 30-8-1874), de Adra ... (*DT* 17-7-1877), para Barcelona ... (*DT* 23-3-1877), de Màlaga, Motril y Almeria ... (*DT* 21-3-1877), para Barcelona … (*DT* 16-4-1878), de Malaga … (*DT* 14-4-1878), de Motril … (*DT* 20-10-1878), para Barcelona … (*DT* 29-8-1879), de Motril, Adra y Almeria … (*DT* 14-5-1879), de Motril y Almeria ... (*DT* 17-1-1880), para Barcelona ... (*DT* 15-1-1881), de Malaga y Adra ... (*DT* 14-1-1881), para Barcelona ... (*DT* 23-11-1882), LLAGUT: de Cullera ... (*DT* 8-1-1867), de Barcelona ... para Malaga ... (*DT* 25-3-1869), de Valencia ... (*DT* 18-7-1869), de Cullera ... (*Tarr* 9-5-1870), de Almeria, Aguilas y Valencia … (*Tarr* 18-4-1871), para Denia ... (*DT* 24-10-1873), de Mataró ... (*DT* 4-10-1873), de Malgrat... (*DT* 23-10-1873), de Rosas ... (*DT* 26-8-1873), para Valencia ... (*DT* 26-8-1873),

de Villanueva ... (*DT* 11-7-1874), de Barcelona ... (*DT* 19-3-1875), para Valencia ... (*DT* 20-3-1875), de Barcelona ... (*Op* 18-5-1876), para Torrevieja ... (*Op* 18-5-1876), para Barcelona ... (*DT* 18-7-1877), de Cullera y Valencia ... (*DT* 17-7-1877), para Rosas … (*DT* 22-6-1879), de San Carlos … (*DT* 22-7-1879), de Tortosa … (*DT* 22-6-1879), para Rosas ... (*DT* 11-5-1880), para Barcelona ... (*DT* 7-9-1881), de San Carlos … (*PT* 27-2-1889), de San Carlos ... (*Op* 9-6-1897), para Barcelona ... (*Op* 24-5-1899), para San Carlos ... (*Op* 18-6-1899), de San Carlos de la Rápita ... (*Op* 23-5-1899), MÍSTIC GOLETA: de Puerto Cabra y Almeria ... (*DT* 20-1-1868), para Rosas ... (*DT* 24-1-1868), de Santa Cruz de Tenerife, las Palmas ... (*DT* 2-10-1868), PAILEBOT: para Malaga ... (*DT* 26-3-1869), para Barcelona … (*BOT* 18-6-1871), para Santa Cruz de Tenerife … (*Tarr* 13-3-1871), para Villagarcia … (*Tarr* 1-9-1871), para Barcelona ... (*DT* 5-4-1873), de Motril, Adra, Almeria y Valencia ... (*DT* 2-4-1873), para Barcelona ... (*DT* 11-5-1875), de Málaga, Motril, Solobreña, Adra y Almeria ... (*DT* 4-5-1875), de Alicante y Villajoyosa ... (*DT* 10-8-1876), para Barcelona ... (*DT* 6-1-1876), de Málaga, Motril, Adra y Almería ... (*DT* 4-1-1876), POLLACRA GOLETA: de Mazarron ... (*DT* 13-5-1863), de Garrucha, Aguilas, Benidorm y Alfaques ... (*DT* 2-10-1865), para Cette ... (*DT* 3-10-1865), para Ceuta ... (*DT* 25-2-1866), de Villanueva ... (*DT* 29-1-1866), para Barcelona … (*DT* 21-5-1879), VAPOR: de Barcelona ... (*DT* 7-12-1867), de Valencia ... (*DT* 22-9-1867), de Marsella ... (*DT* 3-2-1868), de Cartagena … (*Tarr* 26-5-1871), de Marsella y Barcelona … (*Tarr* 3-10-1871), de Marsella y Barcelona ... (*Tarr* 4-2-1872), de Barcelona ... (*DT* 23-5-1873), para Barcelona ... (*DT* 15-1-1875), para Isla Cristina ... (*DT* 11-12-1875), de Valencia ... (*DT* 15-1-1875), para Barcelona ... (*DT* 11-1-1876), de Cartagena ... (*DT* 26-4-1876), de Sevilla ... (*DT* 11-1-1876), de Barcelona … (*DT* 29-10-1879).

JOVEN PEPITA En les embarcacions d'aquestra entrada, sovint hi ha una confusió i s'anota en els diaris el nom del vaixell en masculí; hem respectat la grafia impresa, però a la vegada hem anotat el patró o capità de qui comandava la nau per a una major entesa. BALANDRA: para Mazarron ... (*Op* 13-5-1894), para Port.vendres ... (*Op* i *DT* 6-12-1896) -capità Nadal; ha de ser la goleta-, BERGANTÍ GOLETA: de la Puebla del Caramiñal, Marin y Valencia ... (*DMAN* 3-11-1857), de Villagarcia y Almeria ... (*DMAN* 19-7-1859), para Torrevieja ... (*Op* 13-10-1895) -c. Nadal-, GOLETA: de Alicante y Villajoyosa ... (*DT* 3-10-1876), para Barcelona ... (*DT* 3-10-1876), para Cartagena ... (*Op* 9-6-1891), para Civitavecchia ... (*Op* 13-9-1891), de Ibiza ... (*DT* 10-5-1891) -c.Lacomba-, para Torrevieja ... (*Op* 22-8-1891), de La Nouvelle … (*DT* 21-10-1892), de Torrevieja … (*PL* 9-1-1892) -c.Lacomba-, para Vinaroz … (*DT* 21-10-1892), de Ibiza ... (*DT* 18-4-1893) -c. Lacomba-, de Alicante … (*DT* 10-2-1894) -c.Lacomba-, de Torrevieja -c. Lacomba-, ... (*Op* 17-4-1894), para Vinaroz ... (*Op* 22-4-1894), de Almeria ... (*Op* 6-10-1895), para Ametlla ... (*Op* 6-4-1895), de Torrevieja ... (*Op* 19-3-1895) -c.Lacomba-, para Barcelona ... (*Op* 18-7-1896), de Cadiz ... (*Op* 17-7-1896), de Palma de Mallorca ... (*Op* 4-12-1896) -p.Nadal-, de Port-vendres ... (*Op* 22-12-1896) -c.Nadal-, de Barcelona ... (*Op* 6-5-1897), para Palma de Mallorca ... (*Op* 2-7-1897), de Blanes ... (*Op* 13-9-1898) -c.Nadal-, de Bilbao... *DT* 1-3-1898), para Mahon y Palma de Mallorca ... (*Op* 24-6-1898), para la Nou-

velle ... (*Op* 27-8-1898), de Portvendres ... (*Op* 21-9-1898) -c.Nadal-, de Valencia ... (*Op* 6-8-1898), para Palma de Mallorca ... (*Op* 2-7-1899), de Port Vendres ... (*Op* 10-1-1899), para Palma de Mallorca … (*Op* 23-9-1900), LLAGUT: para Benicarló ... (*DT* 12-7-1874), de Palamós ... (*DT* 9-7-1874), para Alicante ... (*DT* 15-1-1875), para Barcelona ... (*DT* 18-12-1875), para Benicarló ... (*DT* 16-6-1875), de Blanes ... (*DT* 12-1-1875), de Cullera ... (*DT* 16-11-1875), de Palamós ... (*DT* 17-7-1875), de Valencia ... (*DT* 15-12-1875), para Villanueva ... (*DT* 16-11-1875), para Alicante ... (*DT* 14-6-1876), de Blanes ... (*DT* 1-4-1876), de Burriana ... (*DT* 6-10-1876), de Torrevieja y Denia ... (*DT* 23-4-1876), para Valencia ... (*DT* 6-4-1876), para Alicante ... (*DT* 3-3-1877), para Barcelona ... (*DT* 13-9-1877), para Benicarló ... (*DT* 23-1-1877), de Blanes ... (*DT* 19-1-1877), para Burriana ... (*DT* 19-10-1877), de Cullera ... (*DT* 9-5-1877), para Valencia ... (*DT* 30-10-1877), para Vinaroz ... (*DT* 27-4-1877), para Aguilas … (*DT* 19-7-1878), para Alicante … (*DT* 1-3-1878), para Barcelona … (*DT* 24-3-1878), para Benicarló … (*DT* 20-10-1878), de Cullera … (*DT* 24-3-1878), para Valencia … (*DT* 22-12-1878), para Alicante … (*Op* 17-10-1879), para Benicarló … (*DT* 9-2-1879), de Blanes … (*DT* 6-2-1879), para San Carlos … (*DT* 17-8-1879), para Tortosa … (*DT* 7-12-1879), para Aguilas ... (*DT* 4-7-1880), de Barcelona ... (*DT* 11-1-1880), de Cullera ... (*DT* 6-5-1880), de San Carlos ... (*DT* 9-3-1880), para Aguilas ... (*Op* 23-9-1881), para Aguilas ... (*DT* 19-7-1882), para Alicante ... (*DT* 26-1-1882), para Benicarló ... (*DT* 3-5-1882), de Blanes ... (*DT* 22-1-1882), para Burriana ... (*DT* 15-3-1882), para Alicante ... (*DT* 23-2-1883), para Benicarló ... (*DT* 5-6-1883), de Mazarron ... (*DT* 24-6-1883), para Barcelona ... (*DT* 26-2-1884), para Burriana … (*DT* 28-10-1885), para Cartagena … (*Op* 26-4-1885), para Oran … (*DT* 12-8-1885), para Alicante … (*Op* 22-7-1886), de Blanes … (*Op* 31-1-1886), para Vinaroz … (*Op* 11-4-1886) -Vivas-, para Benicarlo ... (*PT* 14-6-1887), de Blanes ... (*PT* 1-3-1887), para Burriana ... (*PT* 6-1-1887), para Alicante ... (*Merc* 23-10-1888), para Benicarló ... (*Merc* 9-6-1888), de Blanes ... (*Merc* 3-6-1888) -p. S. Vivas-, para Cartagena ... (*Merc* 23-88-1888), de Malgrat ... (*Op* 15-10-1888) -el diari *Merc* informa que ve de Blanes aquest mateix dia-, para Vinaroz ... (*Merc* 5-12-1888) -p. S. Vivas-, de Blanes … (*PT* 8-3-1889), para Burriana … (*DT* 26-4-1889), para Vinaroz … (*PT* 15-3-1889), de Blanes ... (*Pr* 19-1-1890), para Vinaroz ... (Pr 24-1-1890), para Alicante ... (*DT* 8-9-1891), de Blanes ... (*Pr* 17-2-1891), para Vinaroz ... (*Pr* 11-4-1891), de Blanes … (*PL* 3-1-1892), de Blanes ... (*DT* 19-1-1893), de Blanes ... (*DT* 30-1-1894), para Vinaroz ... (*DT* 2-2-1894), de Blanes ... (*Op* 3-4-1895) -p. Abello-, de Burriana ... (*Op* 9-10-1895) -p.Abelli-, de Blanes ... (*DT* 25-8-1895) -Abelli-, para Blanes ... (*Op* 9-10-1895), para Vinaroz ... (*Op* 2-6-1895) -c.Abello-, de Blanes ... (*Op* 3-1-1896) -c.Abelli-, para Burriana ... (*Op* 24-4-1896) -c.Abelli-, para Valencia ... (*Op* 18-2-1896) -c. Abelli-, para Vinaroz ... (*Op* 5-1-1896) -c.Abelli-, para Blanes ... (*Op* 2-5-1897), para Vinaroz ... (*Op* 18-4-1897), para Alicante ... (*DT* 12-4-1898), de Blanes ... (*Op* 6-4-1898), de Port-vendres ... (*DT* 25-1-1898), para Vinaroz ... (*Op* 17-9-1898), de Blanes ... (*Op* 18-10-1898) -c.Abelli-, POLLACRA: de Alesund y Barcelona ... (*DMAN* 10-2-1859), de Muros y Valencia ... (*DT* 8-1-1862), de Cristiansund ... (*DT* 2-8-1863), de Cristiansund y Borcubion ... (*DT*

24-10-1864), para Villagarcia ... (*DT* 2-12-1864), de Alesund y Barcelona ... (*DT* 14-9-1865), de Muros y Alicante ... (*DT* 1-3-1865), para Santander ... (*DT* 26-3-1865), de Licata … (*Tarr* 22-2-1871), para Muros … (*Tarr* 9-3-1871), para Napoles … (*Tarr* 5-11-1871), de Puebla de Caramiñal … (*Tarr* 2-11-1871), de Castellamare y Marsella ... (*Tarr* 5-2-1872), para Muros ... (*Tarr* 18-2-1872), para Liorna ... (*DT* 5-11-1873), de Muros y Barcelona ... (*DT* 28-10-1873), para Puebla del Caramiñal ... (*DT* 28-2-1877), para Barcelona … (*DT* 28-8-1885), de Cristiansund … (*DT* 25-8-1885), de Blanes ... (*DT* 30-1-1894), para Vinaroz ... (*DT* 2-2-1894), POLLACRA GOLETA para Bilbao ... (*DMAN* 28-4-1859), de Rosas ... (*DMAN* 19-4-1859), de Barcelona ... (*DT* 2-2-1861), para Bilbao ... (*DT* 4-7-1861), de Almeria … (*PL* i *CP* i *DT* 7-5-1892) -c.Lacomba-, de Civitavechia … (*PL* 15-7-1892), para Torrevieja ... (*DT* 26-4-1893) -c.Lacomba-, de Barcelona ... (*Op* 26-1-1895) -Lacomba-, POLLACRA GOLETA ESPANYOLA: de Vinaroz ... (*DT* 19-6-1861).

JOVEN PEPITO BERGANTÍ GOLETA: para Ametlla ... (*Op* 11-6-1895) -c.Nadal.-, GOLETA: de Ibiza ... (*Merc* 10-5-1891) -c. Lacomba, entra com goleta *Joven Pepita*-, de Torrevieja ... (*DT* 3-7-1891), el mateix dia a *Op* inventaria *Joven Pepita*, c. Lacomba-, de Torrevieja ... (*DT* 18-5-1893) -c.Lacomba-, para Port-vendres ... (*Op* 26-1-1898), LLAGUT: de Tortosa ... (*DT* 27-2-1864), para Tortosa ... (*Tarr* 16-9-1870), para Barcelona ... (*DT* 24-4-1875), de Cullera ... (*DT* 9-2-1875), para Valencia ... (*DT* 11-5-1875), para Barcelona ... (*DT* 8-8-1876), para Blanes ... (*DT* 9-5-1876), de Burriana ... (*DT* 27-10-1876), para Cullera ... (*DT* 9-5-1876), de San Carlos ... (*DT* 5-12-1876), de Valencia ... (*DT* 8-8-1876), para Barcelona ... (*DT* 10-5-1877), de Cullera ... (*DT* 15-11-1877), de Tortosa ... (*DT* 7-9-1877), de Alicante, Jabea y San Carlos … (*DT* 1-1-1878), para Barcelona … (*DT* 9-7-1878), de Cullera … (*DT* 14-5-1878), de Rosas … (*DT* 14-5-1878), para Tortosa … (*DT* 4-1-1878), de Valencia … (*DT* 9-7-1878), para Vinaroz … (*Op* 31-1-1878), de Barcelona … (*DT* 9-2-1879), para Burriana … (*DT* 13-12-1879), de Rosas … (*DT* 4-12-1879), de San Carlos … (*DT* 13-6-1879), para Tortosa … (*Op* 17-6-1879), de Valencia … (*DT* 21-1-1879), de Blanes ... (*DT* 15-11-1882), para Valencia ... (*Op* 20-5-1882) -S. Vivas, és el mateix capità que el *Joven Pepita* del 15-3-1882-, de Blanes ... (*DT* 2-9-1883), para Burriana ... (*DT* 26-10-1883), para Alicante ... (*Op* 6-3-1884), de Blanes ... (*Op* 1-3-1884), para Burriana ... (*DT* 11-12-1884), para Vinaroz ... (*DT* 17-1-1884), para Aguilas … (*Op* 15-2-1885), de Blanes … (*Op* 11-2-1885), de Barcelona … (*Op* 10-9-1886), de Blanes … (*Op* 2-6-1886), de Burriana … (*Op* 12-11-1886), de Rosas … (*Op* 14-4-1886) -Verdeguer-, de Blanes ... (*PT* 27-4-1887) -c.S.Vives-, de Benicarló ... (*PT* 17-12-1887) -p. Vivas-, de Aguilas ... (*Merc* 3-7-1888), para Benicarló ... (*DT* 9-5-1888), de Blanes ... (*PT* 24-1-1888) -p. Vivas-, de Tortosa ... (*Merc* 15-12-1888), para Vinaroz ... (*PT* 27-1-1888), para Vinaroz …(*PT* 23-1-1889), de Blanes …(*PT* 17-1-1889), para Alicante ... (*DT* 24-11-1893) -c.Vivas-, de Blanes ... (*DT* 23-6-1893) -c.Vivas-, para Vinaroz ... (*PL* 24-6-1893) -c.Vivas-, de Blanes... (*Op* 6-11-1894) -p.Vives-, para Burriana ... (*Op* 7-10-1894) -p.Bel-, para Vinaroz ... (*Op* 11-11-1894) -p.Vives-, de Blanes... (*Op* 3-4-1895) -Abelló-, para Vinaroz (*Op* 30-1-1895) -c.Vives-, de Blanes ... (*Op* 30-1-1896), para Vinaroz ... (*Op* 4-2-1896) -c.Abelli-, para Vinaroz ... (*Op*

18-2-1897) -p.Avelli-, POLLACRA GOLETA: de Barcelona ... (*DT* 12-11-1865), de Puebla del Caramiñal ... (*DT* 4-12-1866), de Puebla de Caramañal y Cartagena ... (*Tarr* 25-10-1870 para Villagarcia ... (*Tarr* 22-11-1870), de Barcelona … (*DT* 2-7-1878), para Torrevieja … (*DT* 6-7-1878), para Vinaroz ... (*Op* 26-1-1895) -c.Lacomba, errada de transcripció en el mateix diari ja que entra com *Joven Pepita*.

JOVEN PERICO LLAGUT: de Aguilas ... (*DT* 3-5-1861), para Vinaroz ... (*DT* 5-5-1861), de Aguilas ... (*DT* 16-5-1863), para Cullera ... (*DT* 2-2-1863), para Rosas ... (*DT* 17-5-1863), de Cartagena ... (*DT* 17-5-1864), de Aguilas ... (*DT* 6-3-1865), de Cartagena ... (*DT* 1-5-1865), para Sevilla ... (*DT* 12-7-1866), de Vinaroz ... (*DT* 11-7-1866), de Cartagena ... (*DT* 29-7-1867), de Motril y Cullera ... (*DT* 9-1-1867), para Rosas ... (*DT* 9-1-1867), para Sevilla ... (*DT* 30-7-1867), de Almeria y Valencia ... (*DT* 21-12-1868), para Vinaroz ... (*DT* 25-12-1868), de Cullera ... (*DT* 11-7-1873), para Barcelona ... (*DT* 24-2-1874), de Cartagena y Alicante ... (*DT* 24-2-1874), para Cullera ... (*DT* 18-3-1874), de Vinaroz ... (*DT* 22-4-1874), de Barcelona ... (*DT* 28-3-1875), para Vinaroz ... (*DT* 28-3-1875).

JOVEN PILAR LLAGUT: de Valencia ... (*DT* 26-2-1884), de Tortosa … (*DT* 27-6-1885), de Tortosa ... (*DT* 9-5-1891).

JOVEN RAFAEL LLAGUT: de Alicante y Vinaroz ... (*DT* 5-11-1865) -amb el mateix patró, el 26-5-1865 entra a port com *Joven Rafaela*.

JOVEN RAFAELA LLAGUT: de Castellon y San Carlos de Alfaques ... (*DMAN* 18-4-1859), para la Escala ... (*DMAN* 19-4-1859), de Barcelona ... (*DT* 26-5-1863), de Alicante y Vinaroz ...para Barcelona (*DT* 26-5-1864).

JOVEN RAMON LLAGUT: de San Carlos ... (*Merc* 10-5-1887).

JOVEN REGLA BERGANTÍ GOLETA: para Alicante ... (*DT* 13-8-1863), de Port-vendres ... (*DT* 10-8-1863).

JOVEN REPUBLICANO XABEC: de Marsella y Cette ... (*DT* 14-3-1875), para Valencia ... (*DT* 18-3-1875), de Marsella ... (*DT* 2-8-1876), para Palma de Mallorca ... (*DT* 6-8-1876), de Marsella ... (*DT* 24-1-1877), para Valencia ... (*DT* 30-1-1877), de Cette … (*DT* 14-1-1879), de Port de Bouc … (*DT* 10-5-1879), para Soller … (*DT* 16-1-1879), para Valencia … (*DT* 13-5-1879), de Marsella ... (*Op* 21-11-1880), para Santapola ... (*DT* 24-11-1881), para Valencia ... (*DT* 23-5-1882).

JOVEN ROSARIO LLAGUT: de Torrevieja … (*Tarr* 27-8-1871), para Torrevieja ... (*DT* 15-5-1873), para Gandia ... (*DT* 27-6-1874), de Santa Pola ... (*DT* 1-4-1874), para Torrevieja … (*DT* 1-10-1878), de Valencia … (*DT* 1-2-1879), de Blanes ... (*DT* 29-10-1880), de San Pedro del Pinatar ... (*Op* 21-11-1880).

JOVEN ROSITA BERGANTÍ GOLETA: de Santander ... (*DT* 28-4-1863).

JOVEN SAN JUAN PAILEBOT: de Barcelona ... (*DT* 9-1-1861), para Cádiz ... (*DT* 25-9-1864), de Tortosa ... (*DT* 19-7-1867), de Barcelona ... (*DT* 15-2-1868), para Sevilla ... (*DT* 4-3-1868), de Barcelona y Vendrell ... para Sevilla ... (*DT* 14-5-1869), de Barcelona ... (*DT* 11-2-1870), para Sevilla ... (*DT* 16-3-1870), de Barcelona ... (*DT* 5-8-1874), para Mataró ... (*DT* 5-7-1874), de Valencia ... (*DT* 30-6-1874), de Barcelona ... (*DT* 24-4-1875), para Barcelona ... (*DT*

19-11-1876), de Barcelona ... (*DT* 17-1-1877), para Sevilla ... (*DT* 19-8-1877), de Torrevieja y Alicante ... (*DT* 20-6-1877), de Cadiz … (*DT* 6-5-1879), para Vendrell ... (*DT* 7-12-1881), para Malaga ... (*DT* 9-3-1882), de Port-vendres ... (*DT* 25-1-1882), para San Carlos de la Rapita ... (*DT* 19-10-1882), para Portvendres ... (*DT* 6-1-1883).

JOVEN SEBASTIÁN LLAGUT: de Alicante ... (*DMAN* 14-3-1857), para Barcelona ... (*DMAN* 17-3-1857), de Alicante ... (*DMAN* 30-3-1859), para Barcelona ... (*DMAN* 30-3-1859), para Aguilas ... (*Tarr* 31-1-1872), de Barcelona ... (*Tarr* 29-1-1872), para Aguilas ... (*DT* 29-4-1875), de Villanueva ... (*DT* 29-4-1875), para Barcelona ... (*DT* 30-5-1880), para Barcelona... (*DT* 29-7-1883), de San Carlos ... (*DT* 4-4-1884), para Aguilas … (*DT* 7-5-1885), de Barcelona … (*DT* 2-5-1885), para Aguilas … (*Op* 29-5-1886), en altres diaris del mateix dia es recull com *San Sebastian-,* para Barcelona ... (*Op* 21-4-1888), de Mazarron ... (*PT* 19-4-1888), para Aguilas … (*PL* 15-3-1892), de Ibiza … (*Merc* 29-2-1892), para Alicante ... (*Op* 21-12-1899), de Almeria ... (*DC* 14-11-1899), de Barcelona ... (*Op* 21-12-1899), para San Carlos de la Rápita ... (*Op* 17-11-1899), PAILEBOT: para Isla Cristina ... (*DT* 4-4-1876), de San Feliu de Guixols ... (*DT* 1-9-1877), para Sevilla ... (*DT* 8-9-1877), de Aguilas … (*DT* 15-11-1878), para Barcelona … (*DT* 20-11-1878).

JOVEN SEBASTIANA PAILEBOT: de Sevilla, Bonanza y Alicante ... (*DT* 19-3-1876), de Cartagena ... (*DT* 24-8-1877) -el mateix capità que el del pailebot *Joven Sebastian*.

JOVEN TARRACONENSE LLAGUT: de Alicante ... (*DMAN* 11-8-1856), de Cette ... (*DMAN* 21-9-1856), para Alicante ... (*DMAN* 9-4-1857), para Barcelona ... (*DMAN* 1-1-1857), para Benicarló ... (*DMAN* 26-11-1857), de Cette y Cadaques ... (*DMAN* 19-6-1857), de Vinaroz ... (*DMAN* 6-12-1857), de Barcelona ... (*DMAN* 2-1-1859), para Vinaroz ... (*DMAN* 9-3-1859), de Barcelona ... (*DT* 14-1-1861), de Marsella y Bone ... (*DT* 24-7-1861), de Villanueva ... (*DT* 21-5-1861), para Vinaroz ... (*DT* 12-2-1861), para Barcelona ... (*DT* 9-1-1862), para Valencia ... (*DT* 26-11-1862), de Barcelona ... (*DT* 23-5-1863), para Sevilla ... (*DT* 17-10-1863), para Barcelona ... (*DT* 1-1-1864), para Villanueva ... (*DT* 19-4-1864), para Vinaroz ... (*DT* 14-6-1864).

JOVEN TEMERARIO BERGANTÍ GOLETA: de Arrecife de Lanzarote y Cádiz ... (*DT* 9-6-1864), de Lanzarote ... (*DT* 24-12-1864), para Santa Cruz de Tenerife ... (*DT* 5-7-1864), de Lanzarote ... (*DT* 11-5-1865), para Palma de Mallorca ... (*DT* 6-1-1865), para Sevilla ... (*DT* 30-5-1865), de Puerto Cabras, Arrecife y Màlaga ... (*DT* 4-11-1873), de Arrecife de Lanzarote … (*DT* 25-3-1879), para Palma … (*DT* 3-4-1879).

JOVEN TERESA BERGANTÍ: para Barcelona ... (*Tarr* 8-4-1838), GOLETA: para Rosas... (*DMAN* 10-9-1856), de Sevilla ... (*DMAN* 9-9-1856), de Marsella ... (*DMAN* 27-9-1857), para Palamos ... (*DMAN* 6-10-1857), de Barcelona ... (*DT* 17-7-1862), para Sevilla ... (*DT* 30-7-1862), de Málaga, Almeria, Aguilas, Alicante y Villajoyosa ... (*DT* 5-10-1863), del Puerto de Santa Maria y Cádiz ... (*DT* 23-9-1864), LLAGUT: para Barcelona ... (*DMAN* 27-1-1857), para Tortosa ... (*DMAN* 8-7-1857), de Valencia ... (*DMAN* 27-1-1857), para Barcelona ... (*DMAN* 4-2-1859), de Tortosa ... (*DMAN* 3-5-1859), de Valencia ... (*DMAN* 2-2-1859), para Barcelona ... (*DT* 5-5-1861), de Valencia y Alfaques

... (*DT* 30-3-1861), para Tortosa ... (*DT* 11-1-1862), de Barcelona ... (*DT* 8-10-1863), de Tortosa ... (*DT* 24-11-1863), para Barcelona ... (*DT* 24-1-1864), para Mataró ... (*DT* 29-6-1864), de Tortosa ... (*DT* 23-1-1864), de Valencia ... (*DT* 12-2-1864), para Barcelona ... (*DT* 2-5-1865), para Mataró ... (*DT* 19-2-1865), de Tortosa ... (*DT* 18-2-1865), de Valencia ... (*DT* 2-5-1865), para Barcelona ... (*DT* 11-9-1866), de Valencia ... (*DT* 9-9-1866), para Barcelona ... (*DT* 13-2-1867), de Tortosa ... (*DT* 11-2-1867), de Barcelona ... (*DT* 24-11-1868), de Cullera y Alfaques ... (*DT* 5-4-1868), de Torrevieja ... (*DT* 11-6-1868), de Tortosa ... (*DT* 20-5-1868), de Valencia ... (*DT* 10-4-1868), de Barcelona ... (*DT* 15-2-1869), para Tortosa ... (*DT* 17-2-1869), de Valencia ... (*DT* 25-7-1869), de Barcelona ... (*Tarr* 25-4-1870), de Rosas ... (*Tarr* 22-6-1870), para Tortosa ... (*Tarr* 27-4-1870), de Valencia ... (*Tarr* 31-8-1870), de Barcelona … (*BOT* 3-1-1871), de Rosas … (*BOT* 10-6-1871), de Sitges … (*BOT* 18-6-1871), para Valencia … (*BOT* 4-1-1871), de Valencia ... (*Tarr* 25-4-1872), de Alicante ... (*DT* 16-3-1873), para Valencia ... (*DT* 21-3-1873), para Barcelona ... (*DT* 11-7-1874), para Barcelona ... (*DT* 26-11-1875), de Valencia ... (*DT* 25-3-1875), para Barcelona ... (*DT* 22-11-1876), de Valencia ... (*DT* 19-11-1876), de Alicante ... (*DT* 31-7-1877), de Barcelona ... (*DT* 13-3-1877), para Valencia ... (*DT* 15-3-1877), de Alicante … (*DT* 24-7-1878), para Barcelona … (*DT* 24-7-1878), para Valencia ... (*DT* 26-2-1880), POLLACRA GOLETA: para Cadiz ... (*DT* 16-5-1863), de Cádiz ... (*DT* 15-5-1864), para el Puerto de Santa Maria ... (*DT* 27-11-1864), para Sevilla ... (*DT* 4-3-1864), para Barcelona ... (*DT* 5-3-1865), de Cádiz y Almeria ... (*DT* 4-3-1865), de Cartagena ... (*DT* 28-7-1865), para Cette ... (*DT* 28-7-1865), para Puerto de Santa Maria ... (*DT* 9-4-1865), para Barcelona ... (*DT* 5-6-1866), de Puerto de Santa Maria y Cadiz ... (*DT* 1-6-1866), para Barcelona ... (*DT* 10-1-1867), de Cadiz y Alicante ... (*DT* 18-6-1867), de Puerto de Santa Maria ... (*DT* 10-1-1867), de Valencia ... (*DT* 9-10-1867), de Barcelona ... (*DT* 7-11-1868), para Cadiz ... (*DT* 20-12-1868), de Puerto de Santa Maria ... (*DT* 1-2-1868), de San Roque ... (*DT* 24-4-1868), para Barcelona ... (*DT* 15-9-1869), de Cadiz ... (*DT* 23-5-1869), para Puerto de Santa Maria ... (*DT* 26-3-1869), de Almeria ... (*Tarr* 16-5-1870), de Barcelona ... (*Tarr* 18-5-1870), de Puerto de Santa Maria y Cadiz ... (*DT* 9-2-1870), para Barcelona … (*BOT* 22-6-1871), de Cadiz y Valencia … (*Tarr* 25-3-1871), para Puerto de Santa Maria … (*BOT* 1-1-1871), POLLACRA GOLETA FRANCESA: para Valencia ... (*DT* 12-4-1864).

JOVEN TERESITA LLAGUT: para Barcelona ... (*DT* 10-4-1868), de Barcelona ... (*DT* 3-1-1868).

JOVEN VICENTA BALANDRA: para Alicante … (*Op* 16-3-1886), de Torrevieja … (*Op* 27-1-1886), LLAGUT: de Cullera ... (*DT* 18-10-1868), de Marsella ... (*DT* 10-10-1868), para Tortosa ... (*DT* 11-10-1868), de Rosas, Palamos y Barcelona ... (*DT* 1-1-1869), para Tortosa ... (*DT* 1-1-1869), para Barcelona ... (*Tarr* 17-4-1870), de Tortosa ... (*Tarr* 16-4-1870), de Barcelona … (*Tarr* 23-10-1871), para Cadaqués … (*Tarr* 7-9-1871), de San Carlos … (*Tarr* 10-12-1871), para Tortosa … (*Tarr* 24-10-1871), de Barcelona ... (*Tarr* 31-3-1872), para Tortosa ... (*Tarr* 31-3-1872), para Barcelona ... (*DT* 23-8-1873), para Valencia … (*DT* 12-1-1873), de Agde ... (*DT* 15-11-1874), de Barcelona ... (*DT* 4-1-1874), para Benicarló ... (*DT* 17-5-1874), de Castellon ... (*DT* 28-4-1874), para Villanueva ... (*DT* 4-7-1874),

para Barcelona ... (*DT* 27-7-1875), para Marsella ... (*DT* 12-1-1875), de Por de Bouc y Agde ... (*DT* 23-2-1875), de Tortosa ... (*DT* 8-1-1875), de Valencia y Vinaroz ... (*DT* 9-3-1875), de Motril, Alicante y Valencia ... (*DT* 4-2-1876), para Tortosa ... (*DT* 6-2-1876), para Barcelona ... (*DT* 29-12-1877), de Marsella, Port de Bouc y Cette ... (*DT* 11-3-1877), para Tortosa ... (*DT* 14-3-1877), de Barcelona … (*DT* 5-1-1878), de Tortosa … (*DT* 22-1-1878), de Cullera … (*DT* 13-5-1879), de Rosas y Barcelona … (*DT* 25-3-1879), para Valencia … (*DT* 28-3-1879), de Ciudadela ... (*DT* 24-2-1880).

JOVEN VICENTE LLAGUT: para Cullera ... (*DT* 13-11-1867), de Mataró ... (*DT* 12-11-1867), para Barcelona ... (*DT* 17-9-1868), de Cullera y Alfaques ... (*DT* 17-9-1868), para Tortosa ... (*DT* 20-6-1868), de Cullera ... para Barcelona ... (*DT* 24-6-1869), de Almeria y S. Carlos ... (*DT* 23-8-1873), para Tortosa … (*DT* 12-1-1878) -el patró és el mateix que el del llagut *Joven Vicenta*, el 1878-, para Barcelona … (*DT* 13-5-1879) -és el mateix capità que el del llagut *Joven Vicenta*, el 1879.

JOVEN VICTORIA BALANDRA: para Cadiz, (*Tarr* 22-2-1871), de Valencia … (*Tarr* 21-4-1871), de Vinaroz … (*BOT* 18-2-1871), de Barcelona ... (*DT* 7-1-1874), LLAGUT: de Vinaroz ... (*DT* 2-10-1868).

JOVEN VICTORINA BALANDRA: para Cadiz … (*Tarr* 22-11-1871), de Vinaroz … (*Tarr* 18-11-1871), para Cadiz ... (*Tarr* 23-2-1872), de San Feliu ... (*Tarr* 19-2-1872), para Cadiz ... (*DT* 26-8-1873), de Vendrell ... (20-8-1873), para Cádiz ... (*DT* 19-10-1877), para San Carlos ... (*DT* 21-8-1877), de Vejer y Valencia ... (*DT* 19-8-1877), para Vinaroz ... (*DT* 28-10-1880), para Vinaroz ... (*DT* 30-10-1881), de Vinaroz ... (*DT* 18-10-1882), de Barcelona ... (*DT* 5-5-1883), de Vinaroz ... (*DT* 8-3-1883), de Vinaroz ... (*DT* 8-10-1884), LLAGUT: para Barcelona ... (*DT* 30-9-1862).

JOVEN VINAROCENSE LLAGUT: de Aguilas y Valencia ... (*DT* 13-12-1864), de Aguilas ... (*DT* 22-3-1865), para Palamós ... (*DT* 23-5-1865), de Vinaroz ... (*DT* 22-5-1865), de Marsella ... (*DT* 30-11-1867), de Malaga y Vinaroz ... (*DT* 16-1-1870), de Gandia y Valencia … (*Tarr* 30-5-1871), de Barcelona … (*DT* 16-11-1878).

JOYCE KARL Vegeu: *Josse Karl*

JUAN -χουαν- BERGANTÍ GOLETA: para Barcelona ... (*DMAN* 14-8-1859), para Alicante … (*Pr* 22-8-1889), de Barcelona y San Feliu de Guixols ... (*Op* 15-12-1899), para Denia ... (*Op* 16-12-1899), para Almeria … (*Op* 28-8-1900), para Denia … (*DC* 7-3-1900), de San Feliu … (*DC* 6-3-1900), POLLACRA GREGA: para Syra ... (*DT* 18-1-1869), VAPOR ANGLÈS: de Barcelona y Alicante ... (*DT* 19-10-1882), de Alicante ... (*DT* 4-1-1883), para Barcelona ... (*DT* 5-1-1883), de Alicante ... (*DT* 19-1-1884), de Barcelona ... (*Op* 8-3-1884), para Marsella ... (*DT* 29-2-1884).

JUANA Vegeu: *Joanna*

JUAN ANTONIO PÉREZ BERGANTÍ GOLETA: de Barcelona ... (*DT* 9-7-1874).

JUAN COVINA BERGANTÍ GOLETA: de Bergen y Falmouth ... (*DT* 19-3-1866), para Barcelona ... (*DT* 24-3-1866).

JUAN FORGAS VAPOR TRANSATLÀNTIC: de Barcelona … (*Op* 26-6-1900).

JUANITA BALANDRA: para Denia ... (*DT* 22-12-1866), de Valencia ... (*DT* 17-12-1866), de Denia ... (*DT* 18-1-1867), para Alicante ... (*DT* 21-3-1868),

de Torrevieja, Alicante, Denia y Alfaques ... (*DT* 13-3-1868), de Torrevieja, Denia y Valencia ... (*DT* 25-2-1873), de Barcelona ... (*DT* 21-3-1876), para Cádiz ... (*DT* 30-3-1876), de Adra y Cartagena … (*DT* 4-1-1878), para Barcelona … (*DT* 5-1-1878), de Barcelona ... (*DT* 7-3-1883), de Barcelona ... (*PT* 21-12-1887), para Cartagena ... (*Pr* 21-2-1891), para Barcelona ... (*Op* 5-7-1895), para Mazagan ... (*Op* 17-2-1895), BERGANTÍ ANGLÈS: de Liverpool ... (*DT* 30-5-1863), de Liverpool ... (*DT* 7-6-1864), BERGANTÍ GOLETA: de Valencia ... (*Op* 14-4-1894), GOLETA: para San Feliu de Guixols ... (*DMAN* 20-6-1857), de Civitavecchia ... (*DT* 7-10-1876), para Barcelona … (*DT* 22-5-1879), de Ibiza … (*DT* 30-1-1885), de Ibiza … (*Op* 16-2-1886), LLAGUT: para Valencia ... (*DMAN* 23-4-1857), para Barcelona ... (*DMAN* 11-2-1859), de Valencia ... (*DMAN* 11-2-1859), de Valencia ... (*DT* 1-5-1861), para Palma de Mallorca ... (*DT* 18-9-1862), de Valencia ... (*DT* 10-5-1862), para Alicante ... (*DT* 19-7-1864), para Barcelona... (*DT* 28-2-1864), para Pomaron ... (*DT* 2-7-1864), de Valencia ... (*DT* 27-2-1864), de Argel ... (*DT* 21-6-1865), de Barcelona ... (*DT* 17-8-1867), de Denia ... (*DT* 6-11-1867), de Valencia ... (*DT* 5-9-1867), de Valencia ... para Barcelona ... (*DT* 6-5-1869), para Valencia … (*Tarr* 28-9-1871), para San Feliu de Guixols ... (*DT* 27-5-1873), de Valencia y San Carlos ... (*DT* 6-3-1873), para Barcelona ... (*DT* 20-7-1875), de Valencia ... (*DT* 23-1-1875), para Barcelona ... (*DT* 4-2-1876), de Valencia ... (*DT* 3-2-1876), para Barcelona ... (*DT* 30-1-1877), de Valencia ... (*DT* 30-1-1877), para Valencia … (*DT* 11-4-1878), de Agde … (*DT* 19-1-1879), para Valencia … (*DT* 21-1-1879), PAILEBOT: para Ciudadela ... (*Op* 10-10-1891), POLLACRA: de Genova y Palamos ... (*DT* 23-2-1863), para Almeria ... (*DT* 21-8-1864), de Cadaqués ... (*DT* 21-8-1864), de Génova, Tolon y Palamós ... (*DT* 21-12-1864), de Las Palmas y Santa Cruz de Tenerife ... (*DT* 8-10-1864), de Lanzarote ... (*DT* 13-1-1865), de Palma de Mallorca ... (*DT* 13-3-1866), de Puerto de Cabra y Alicante ... (*DT* 2-6-1866), para Santa Cruz de Tenerife ... (*DT* 14-3-1866), de Vendrell ... (*DT* 29-3-1866), para Cadiz ... (*DT* 31-1-1867), de Genova, Mahon y Palamós ... (*DT* 29-1-1867), para Gijon ... (*DT* 6-10-1867), de Palma de Mallorca ... (*DT* 1-10-1867), de Puerto de Cabra y Alicante ... (*DT* 12-6-1867), de Argel … (*Tarr* 18-4-1871), para Barcelona … (*Tarr* 19-4-1871), para Palma ... (*DT* 8-3-1874), de Puerto-Cabras ... (*DT* 20-2-1874), para Rio de la Plata… (*DT* 1-2-1885), POLLACRA GOLETA: de Mazagan ... (*DT* 22-1-1880), para Cartagena ... (*Op* 22-4-1894) -tant aquesta pollacra com el bergantí goleta de 14-4-1894, duen el mateix capità-, de Arrecife de Lanzarote ... (*Op* 30-7-1899), de Puerto de Cabras … (*Op* 18-11-1900), POLLACRA GOLETA DE TRES PALS: para Barcelona ... (*DT* 16-12-1862).

JUANITO BALANDRA: de Aguilas y Villanueva … (*DT* 21-1-1879), para Barcelona … (*DT* 9-11-1879), de Vinaroz … (*DT* 8-11-1879), de Aguilas ... (*DT* 23-6-1882), para Barcelona ... (*Op* 24-6-1882), de Aguilas ... (*Or* 7-5-1887), para Barcelona ... (*Or* 12-5-1887), de Almeria ... (*Pr* 31-1-1891), de Vinaroz ... (*Op* 26-1-1895), de Andraitx ... (*Op* 6-12-1898), para Andraitx ... (*Op* 28-1-1899), BALANDRA ESPANYOLA: de Andraitx ... (*Op* 22-1-1899), BERGANTÍ: de Alejandria y Palma de Mallorca ... (*DMAN* 24-4-1857), para Barcelona ... (*DMAN* 2-5-1857), para Montevideo ... (*DMAN* 27-3-1859), de

Muros ... (*DT* 31-12-1862), para Barcelona ... (*DT* 4-1-1863), para Hull ... (*DT* 7-2-1863), para Muros ... (*DT* 10-10-1863), de Noya ... (*DT* 1-10-1863), de Cardenas ... (*DT* 28-4-1893), BERGANTÍ GOLETA: de Barcelona ... (*DT* 23-1-1866), de Muros ... (*DT* 12-2-1866), para Santander ... (*DT* 28-1-1866), para Barcelona ... (*Tarr* 4-1-1872), GOLETA: de Malaga ... (*DMAN* 20-6-1857), de Alicante ... (*DT* 30-12-1862), para Palamós ... (*DT* 1-1-1863), para Barcelona ... (*DT* 18-2-1864), de Garrucha ... (*DT* 26-4-1864), de Málaga ... (*DT* 27-11-1864), de Mazarron y Santa Pola ... (*DT* 17-2-1864), para Ibiza ... (*DT* 15-10-1876), para Alicante … (*DT* 21-5-1879), de Vinaroz ... (*DT* 28-3-1883), de Barcelona … (*DT* 17-11-1885), para Mazarron … (*DT* 28-11-1885), para Barcelona … (*Op* 19-2-1886), para Barcelona … (*Op* 16-6-1886), de Ibiza ... (*Pr* 19-4-1891), de Ibiza ... (*DT* 9-11-1893), de Almeria ... (*Op* 13-10-1897), de Ibiza ... (*Op* 10-12-1897), para Torrevieja ... (*Op* 22-10-1897), LLAGUT: de Blanes y Villanueva ... (*DMAN* 14-7-1856), para Alicante ... (*DMAN* 25-1-1857), para Arenys ... (*DMAN* 24-5-1857), de Barcelona ... (*DMAN* 26-2-1857), de Blanes ... (*DMAN* 23-1-1857), de Ciudadela y Alcudia ... (*DMAN* 20-2-1857), para Cullera ... (*DMAN* 21-5-1857), de Tortosa ... (*DMAN* 5-3-1857), de Valencia ... (*DMAN* 21-4-1857), para Villanueva ... (*DMAN* 26-2-1857), para Aguilas ... (*DMAN* 24-4-1859), para Areñs ... (*DMAN* 4-2-1859), de Blanes ... (*DMAN* 17-4-1859), de Calpe ... (*DMAN* 4-2-1859), de Tortosa ... (*DMAN* 27-2-1859), de Alicante y Valencia ... (*DT* 30-3-1861), de Barcelona ... (*DT* 6-3-1861), de Blanes ... (*DT* 27-4-1861), para Palma de Mallorca ... (*DT* 13-3-1861), de Alicante ... (*DT* 9-10-1862), para Barcelona ... (*DT* 9-10-1862), de Blanes ... (*DT* 1-7-1862), de Palma de Mallorca ... (*DT* 27-1-1862), de Rosas y Barcelona ... (*DT* 1-5-1862), de Sevilla, Cartagena y Alicante ... (*DT* 12-1-1862), para Valencia ... (*DT* 20-5-1862), de Alicante ... (*DT* 16-1-1863), para Barcelona ... (*DT* 16-1-1863), para Blanes ... (*DT* 6-3-1863), de Mallorca ... (*DT* 16-1-1863), para Palamós ... (*DT* 20-1-1863), de Tortosa ... (*DT* 15-6-1863), para Alicante ... (*DT* 1-12-1864), para Barcelona ... (*DT* 2-3-1864), de Blanes ... (*DT* 17-7-1864), de Tortosa... (*DT* 28-2-1864), de Aguilas ... (*DT* 28-1-1865), para Alicante ... (*DT* 19-5-1865), de Blanes ... (*DT* 3-2-1865), de Cartagena ... (*DT* 3-5-1865), para Ciudadela ... (*DT* 7-5-1865), para Palamós ... (*DT* 29-1-1865), para Alicante ... (*DT* 5-1-1866), de Blanes ... (*DT* 4-1-1866), para Malaga ... (*DT* 11-4-1866), para Alicante ... (*DT* 1-1-1867), de Barcelona ... (*DT* 17-10-1867), de Ibiza ... (*DT* 9-11-1867), de Barcelona ... (*DT* 8-12-1868), de Burriana ... (*DT* 27-1-1868), de Marsella ... (*DT* 6-4-1868), para Palma de Mallorca ... (*DT* 11-12-1868), de Barcelona ... (*DT* 21-5-1869), de Blanes ... para Alicante ... (*DT* 20-2-1869), de Burriana ... (*DT* 30-9-1869), de Malgrat, Adra y Aguilas ... para Palamós ... (*DT* 14-5-1869), de Marsella ... para Sevilla ... (*DT* 23-12-1869), para Aguilas ... (*Tarr* 3-8-1870), de Blanes ... (*Tarr* 30-4-1870), para Alicante ... (*Tarr* 11-1-1872), de Blanes ... (*DT* 7-1-1872), de Burriana ... (*Tarr* 22-2-1872), para Cette ... (*Tarr* 22-2-1872), para Alicante … (*DT* 10-1-1873), de Blanes ... (*DT* 13-2-1873), para Rosas ... (*DT* 5-6-1873), de Valencia ... (*DT* 27-5-1873), de Alicante ... (*DT* 26-2-1874), para Marsella ... (*DT* 24-7-1874), de Valencia ... (*DT* 21-8-1874), para Villanueva ... (*DT* 26-2-1874), para Burriana ... (*DT* 8-7-1875), para Mahon ... (*DT* 14-7-1876), de Rosas y Barcelona ...

(*DT* 10-8-1877), para Valencia ... (*DT* 12-8-1877), para Barcelona … (*DT* 21-5-1878), de Valencia … (*DT* 23-3-1878), para Benicarló … (*DT* 1-11-1879), de Malgrat … (*DT* 22-8-1879), de Valencia y Castellon … (*DT* 28-11-1879), de Villanueva … (*DT* 17-12-1879), de Agde ... (*DT* 16-4-1880), para Valencia ... (*DT* 4-1-1880), de Malgrat ... (*DT* 22-12-1883) -al diari *Op*, passa a femení el nom del llagut-, de Malgrat … (*Op* 20-5-1886), de Malgrat ... (*PT* 1-1-1887), para Malgrat ... (*PT* 1-1-1888), de Palma ... (*Merc* 19-6-1888), para San Carlos ... (*Merc* 22-6-1888), de Malgrat ... (*PL* 1-12-1891), de Malaga ... (*Op* 17-2-1897), LLAGUT EIVISSENC: de Iviza ... (*FarF* 25-4-1846), PAILEBOT: para San Pedro del Pinatar ... (*DT* 12-8-1864), de Torrevieja ... (*DT* 3-6-1864), para Barcelona ... (*DT* 10-5-1865), de Mostaganem ... (*DT* 12-10-1865), de Torrevieja ... (*DT* 8-5-1865), para Vendrell ... (*DT* 17-12-1867), de Aguilas y Vinaroz ... (*DT* 8-9-1876), para Barcelona ... (*DT* 10-9-1876), de Barcelona ... (*DT* 21-3-1877), para Oran ... (*DT* 24-3-1877), POLLACRA GOLETA: para Palma de Mallorca ... (*Op* 8-8-1899), POLLACRA GOLETA DE TRES PALS: para Palma de Mallorca ... (*DT* 28-12-1862).

JUANITO PRIMERO LLAGUT: para Barcelona … (*DT* 22-7-1879) -duu el mateix capità que el llagut *Jacinto Primero,* el 1879.

JUANITO SEGUNDO BERGANTÍ GOLETA: para Cartagena ... (*DMAN* 18-10-1857), de Malaga ... (*DMAN* 4-10-1857), GOLETA: para Malaga ... (*DT* 1-4-1883), PAILEBOT: para Rosas ... (*DT* 23-9-1880).

JUAN J. MURGA CORBETA: para Barcelona ... (*Or* 15-5-1887), de Sevilla ... (*PT* 29-4-1887).

JUAN PABLO BERGANTÍ GOLETA ITALIÀ: para Civitavecchia ... (*DT* 16-9-1862), para Napoles ... (*DT* 30-11-1862), POLLACRA GOLETA: de Civitavecchia y Portoferrajo ... (*DT* 2-9-1862), de Liorna ... (*DT* 12-11-1862), POLLACRA GOLETA ITALIANA: de Liorna ... (*DT* 3-5-1862), para Messina ... (*DT* 27-6-1863), de Portoferrajo y Cadaqués ... (*DT* 15-6-1863), POLLACRA GOLETA SARDA: de Liorna, Villafranca y Tolon ... (*DT* 7-4-1861), POLLACRA GOLETA TOSCANA: para Liorna ... (*FarF* 5-10-1844), para Liorna ... (*FarF* 3-6-1846), para Genova... (*DMAN* 20-8-1856), de Liorna y Portoferrajo ... (*DMAN* 9-8-1856), para Barcelona ... (*DMAN* 25-12-1857), para Genova ... (*DMAN* 3-7-1857), de Liorna ... (*DMAN* 9-8-1857), de Portoferrajo ... (*DMAN* 20-6-1857).

JUAN RAMOS VAPOR: de Alicante …(*PT* 5-1-1889).

JUAN TENORIO VAPOR: de Barcelona ... (*DT* 29-9-1866).

JÚCAR LLAGUT: para Barcelona ... (*DMAN* 8-3-1857), de Valencia ... (*DMAN* 8-3-1857), para Barcelona ... (*DMAN* 19-4-1859), de Valencia ... (*DMAN* 19-4-1859), de Valencia ... (*DT* 7-10-1862), para Barcelona ... (*DT* 26-9-1863), de Cullera ... (*DT* 25-9-1863), de Malaga y Velez Malaga ... (*DT* 17-4-1863), para Valencia ... (*DT* 21-4-1863), de Valencia ... (*DT* 26-10-1867), de Barcelona ... (*DT* 28-2-1868).

JUDÍO ERRANTE LLAGUT: de Torreblanca y Benicarló ... (*DMAN* 2-9-1856), para Barcelona ... (*DMAN* 20-3-1857), de Benicarló ... (*DMAN* 2-11-1857), de Torreblanca ... (*DMAN* 18-3-1857), de Benicarló ... (*DMAN* 15-4-1859).

JUIKO VAN DEEN BERGANTÍ GOLETA HOLANDÈS: para Hamburgo ... (*Tarr* 15-5-1872), de Hull ... (*Tarr* 28-3-1872).

JULES, le / Ø BATEU FRANCÈS: de Porvendres ... (*DT* 22-1-1873), LLAGUT FRANCÈS: de Barcarés ... (*DMAN* 8-3-1857), para Tortosa ... (*DMAN* 21-3-1857).

JULES CHAGOT VAPOR FRANCÈS: de Cette ... (*Pr* 30-11-1890), para Barcelona ... (*DT* 16-8-1891), de Valencia ... (*DT* 16-7-1891), de Vinaroz ... (*DT* 14-8-1891).

JULES COLBERT VAPOR FRANCÈS: de Valencia … (*DT* 12-11-1892), de Cadiz ... (*DT* 5-1-1893), para la Rochelle ... (*DT* 6-1-1893), de Rouen ... (*Op* 9-2-1897).

JULES COMBERT Vegeu: *Jules Colbert*

JULES COUDERT Vegeu: *Jules Colbert*

JULES ET AGLAÉ CORBETA FRANCESA: de Marsella ... (*DT* 18-1-1864), para Buenos-Aires ... (*DT* 31-1-1864).

JULES ET LOUIS BOMBARDA FRANCESA: de Cette ... (*DMAN* 9-1-1857), LLAGUT FRANCÈS: para San Carlos de Alfaques ... (*DMAN* 1-4-1857).

JULES MARIE LLAGUT FRANCÈS: de Port-Vendres y San Feliu … (*DC* 25-2-1900).

JULIA Vegeu: *Giulia*

JULIÁN VAPOR: para Barcelona ... (*DT* 21-4-1876), para Bilbao ... (*DT* 30-4-1876), de Gijon ... (*DT* 21-4-1876), de Santander ... (*DT* 9-6-1876), para Barcelona ... (*DT* 21-1-1877), para Bilbao ... (*DT* 27-1-1877), de Coruña ... (*DT* 21-1-1877), de Gijon ... (*DT* 5-4-1877), de Santander ... (*DT* 22-7-1877), de Vigo ... (*DT* 28-8-1877), para Barcelona … (*DT* 30-4-1879), de Santander … (*DT* 30-4-1879), para Barcelona ... (*DT* 15-1-1882), de Santander ... (*DT* 22-4-1883), de Barcelona … (*DT* 2-5-1885), para Barcelona … (*Op* 12-2-1886), de Barcelona ... (*PT* 8-1-1887), para Barcelona ... (*PT* 18-2-1888), de Barcelona …(*PT* 4-1-1889), de Bilbao … (*PT* 8-3-1889), para Barcelona ... (*Pr* 2-4-1890), de Gijon ... (*Pr* 1-6-1890), para Barcelona ... (*Pr* 19-2-1891), de Gijon ... (*PL* 20-12-1891), para Barcelona ... (*DT* 25-1-1894), para Gijon ... (*Op* 7-4-1894), de Malaga ... (*Op* 4-12-1894), de Valencia ... (*Op* 6-10-1894), para Barcelona ... (*Op* 1-3-1895), para Valencia ... (*Op* 9-3-1895), para Barcelona ... (*Op* 1-1-1896), de Gijon ... (*Op* 1-1-1896), para Barcelona ... (*Op* 26-1-1898), para Barcelona ... (*Op* 4-2-1899), para Bilbao ... (*Op* 11-2-1899), de Gijón ... (*Op* 4-2-1899).

JULIANA GOLETA: de Cristiansund ... (*DMAN* 25-9-1856), de Cristiansund ... (*DMAN* 15-9-1857), para Ribadeo ... (*DMAN* 10-10-1857), GOLETA HANNOVERIANA: para Stetin ... (*DT* 22-3-1863).

JULIANNE BERGANTÍ GOLETA ALEMANY: para Santos ... (*DT* 15-9-1869).

JULIE BERGANTÍ GOLETA PRUSSIÀ: para Londres ... (*DT* 24-2-1864), de Swansea ... (*DT* 22-1-1864), GOLETA ALEMANYA: de Gibraltar … (*DT* 30-3-1878).

JULIE DAVID VAPOR BELGA: para Genova … (*Op* 24-4-1879), de Gibraltar … (*DT* 22-4-1879).

JULIE LAURE BERGANTÍ GOLETA FRANCÈS: de Cardiff … (*BOT* 10-6-1871), para Palma de Mallorca … (*BOT* 13-6-1871).

JULIO BERGANTÍ: de Barcelona ... (*DMAN* 12-3-1859), para Montevideo ... (*DMAN* 20-3-1859), para Buenos Aires ... (*DT* 19-4-1874), para Torrevieja ...

(*DT* 4-4-1883), BERGANTÍ GOLETA: para Palma de Mallorca ... (*DT* 11-6-1865), BERGANTÍ GOLETA NORUEC: de Newcastle ... (*DMAN* 17-8-1859), VAPOR: para Barcelona … (*Op* 24-2-1885), para Torrevieja … (*Op* 11-7-1886), de Cadiz y Barcelona ... (*Op* 6-11-1897), de Barcelona ... (*Op* 19-4-1898).

JULITA LLAGUT: para Aguilas ... (*DT* 27-3-1863).

JULITO LLAGUT: de San Feliu de Guixols y Barcelona ... (*DT* 25-1-1861), de Barcelona ... (*DT* 17-9-1867), para Burriana ... (*DT* 21-11-1868), de San Feliu de Guixols ... (*DT* 15-11-1868), de Aguilas y Valencia ... (*Tarr* 21-9-1870), para Barcelona ... (*DT* 19-5-1874), de San Feliu de Guixols y Barcelona ... (*DT* 19-5-1874), de Lloret ... (*DT* 1-11-1876), para Lloret de Mar ... (*DT* 18-11-1876), de Blanes ... (*DT* 29-9-1877), de Lloret ... (*DT* 21-1-1877), para Lloret de Mar ... (*DT* 22-4-1877).

JULIUS CESAR VAPOR SUEC: para Barcelona ... (*DT* 24-5-1883), de Liorna ... (*DT* 7-9-1883), para Barcelona ... (*DT* 25-11-1884), de Barcelona ... (*PT* 22-3-1887), de Marsella ... (*Op* 9-4-1895).

JULIUS HEINRICH BERGANTÍ ALEMANY: de Newport ... (*Tarr* 12-2-1870), para Torrevieja ... (*Tarr* 9-3-1870).

JUMALA CORBETA DE VAPOR DE GUERRA ANGLOAMERICANA / AMERICANA: para Barcelona ... (*DT* 18-6-1874), de Denia... (*DT* 14-6-1874).

JUMEAUX POLLACRA FRANCESA: de Marsella ... (*DMAN* 30-1-1857), para San Carlos de Alfaques ... (*DMAN* 15-2-1857).

JUNIO VAPOR: de Barcelona ... (*PT* 4-4-1888), para Montevideo y Buenos Aires ... (*PT* 7-4-1888), de Barcelona ... (*Op* 18-6-1896), para Barcelona … (*Op* 7-6-1900), de Nueva Orleans … (*Op* 5-6-1900).

JUNIOR POLLACRA FRANCESA: para Niza ... (*DT* 4-12-1868), de Oran ... (*DT* 25-10-1868) -amb dues grafies diferents: *Junio* i *Junior*, però amb el mateix capità.

JUNO BERGANTÍ ANGLÈS: de Newport ... (*DT* 28-11-1862), para Pems ... (*DT* 25-5-1864), BERGANTÍ GOLETA ANGLÈS: para Londres ... (*DT* 18-12-1862), de Newport ... (*DT* 5-5-1864), GOLETA ANGLESA: de Barcelona ... (*DT* 17-5-1864), para Londres ... (*DT* 28-5-1864), para Hull ... (*DT* 6-3-1867), de Swansea y Barcelona ... (*DT* 14-2-1867).

JUNON VAPOR FRANCÈS: de Barcelona ... (*Op* 27-8-1884).

JÚPITER CORBETA PRUSSIANA: de Newport ... (*DMAN* 7-1-1857), LLAGUT: de Barcelona ... (*DT* 21-9-1866), para Motril ... (*DT* 22-9-1866).

JUSTE POLLACRA GOLETA FRANCESA: de Cartagena ... (*DT* 3-3-1867).

JUSTICE VAPOR ANGLÈS: para Londres ... (*DT* 19-5-1866).

JUSTIN ADELAÏDE BATEU FRANCÈS: de Cullera ... (*DT* 16-11-1867), de La Nouvelle ... (*DT* 8-11-1868), para Valencia ... (*DT* 10-11-1868).

JUSTIN ET JOSEPH LLAGUT FRANCÈS: de Marsella ... (*DMAN* 13-11-1857 i *DMAN* 19-11-1857), de Cette ... (*DT* 20-4-1864), para Marsella ... (*DT* 30-4-1864), de Alicante ... (*DT* 29-12-1867).

JUSTIN ET MARIE LLAGUT FRANCÈS: de Cette ... (*DT* 9-11-1867), para Cette ... (*DT* 10-2-1869), de Valencia … (*Tarr* 10-12-1871), de Benicarló ... (*DT* 30-10-1873), de Portvendres … (*Op* 30-12-1879), para Benicarló ... (*DT* 4-6-1882), de Port-vendres ... (*DT* 30-5-1882), de Lazareto de Mahon ... (*DT* 13-11-1884), de Port-vendres Marsella … (*Op* 14-

4-1886), de Cette …(*PT* 15-1-1889), para Salou … (*PT* 15-1-1889).

JUSTIN JOSEPH Vegeu: *Justin et Joseph*

JUSTINE HELENE CORBETA ALEMANYA: para Guayaquil ... (*DT* 16-1-1881).

JUSTITIA VAPOR ANGLÈS: de Barcelona ... (*DT* 13-5-1866), de Genova ... (*DT* 31-7-1880).

K. CIDY VAPOR ANGLÈS: de Cette … (*DT* 20-11-1892).

KABYLE VAPOR FRANCÈS: de Marsella … (*CP* 17-2-1894).

KAFFIR PRINCE VAPOR ANGLÈS: de Bari ... (*Op* 15-9-1894), para Buenos Aires ... (*Op* 15-9-1894).

KALIPSO -καλυψω- BERGANTÍ GREC: de Constantinopla ... (*DT* 27-6-1882).

KALLIOPE -καλλιοπη- POLLACRA GREGA: para Taganrok ... (*DT* 26-1-1884).

KALLISTO CORBETA NORUEGA: de Bjorneborg y Elseneur ... (*DT* 15-10-1874).

KALMAR VAPOR ALEMANY: de Barcelona ... (*Op* 24-12-1895).

KAMA GOLETA DE TRES PALS RUSSA: de Cardiff y Mahon ... (*DT* 26-1-1867), para Benicarló ... (*DT* 16-2-1867).

KAMER MÍSTIC FRANCÈS: para Marsella ... (*DT* 14-3-1874), de San Feliu ... (*DT* 12-2-1874) -malgrat la diferència gràfica entre els dos registres de 1874, el patró és el mateix-, MÍSTIC GOLETA FANCÉS: de Argel y Palamós ... (*DT* 30-3-1875).

KANON LLAGUT: para Barcelona ... (*DT* 7-6-1861), de Tortosa ... (*DT* 7-6-1861).

KARL Vegeu: *Carl*

KARL BAL GOLETA DANESA: de Barcelona ... (*DT* 10-9-1866), para Rio Janeiro ... (*DT* 21-9-1866), de Cardiff ... (*DT* 20-6-1867), de Swansea ... (*DT* 6-10-1869).

KARL BALL GOLETA DANESA: para Rio Janeiro ... (*DT* 21-7-1867).

KARL CONSTANTIN BERGANTÍ PRUSSIÀ: de Cardiff ... (*DT* 4-4-1864 i 27-4-1864).

KARL FRANZ BERGANTÍ PRUSSIÀ: de Cardiff ... (*DT* 21-10-1867), para Girgenti ... (*DT* 13-11-1867).

KARL GUSTAV Vegeu: *Carl Gustav*

KARL HERMANN GOLETA ALEMANYA: de Cardiff ... (*Tarr* 19-3-1872), para Liverpool ... (*Tarr* 1-5-1872).

KARL HIRSCHBERG VAPOR ALEMANY. De Genova ... (*Merc* 16-12-1890).

KARL KONSTANTIN Vegeu: *Karl Constantin*

KARO VAPOR ANGLÈS: de Barcelona ... (*Op* 16-11-1880), para Rio de la Plata ... (*DT* 27-11-1880), para Cartagena ... (*DT* 30-5-1883).

KAROS BERGANTÍ ANGLÈS: para Huelva ... (*DT* 18-10-1863), de Liverpool ... (*DT* 30-9-1863).

KARREBAEK GOLETA DANESA: para Bremen ... (*DT* 8-3-1879). Potser és la goleta danesa *Karlebek*, ja publicada als anteriors volums.

KASSANDRA Vegeu: *Cassandra*

KATARINA LOVISA GALEAS SUEC: de Moratea y Barcelona ... (*DT* 12-9-1822).

KATE GOLETA ANGLESA: de Cardiff ... (*DT* 20-4-1876), para Hamburgo ... (*DT* 23-5-1876).

KATE AND ANNE GOLETA ANGLESA: de Cardiff ... (*DMAN* 30-1-1859).

KATE FORSTER VAPOR ANGLÈS: para Cartagena ... (*Or* 18-5-1887).

KATERINA COUPPA -κατερινα κουππα- VAPOR GREC: de Nicolajeff y Constantinopla … (*Op* 11-6-1889), para Berdianska … (*Pr* 18-6-1889).

KATERINE -αικατερινη- BERGANTÍ GREC: de Malta ... (*PL* 13-12-1891), para Taganrog … (*PL* 3-1-1892).

KATE SOPHIA GOLETA ANGLESA: para Londres ... (*DT* 7-9-1866).

KATHERINE Vegeu: *Catarina*

KATINA -κατινα- VAPOR GREC: de Galatz ... (*Op* 25-12-1900).

KATINKA CORBETA DANESA: de Newcastle ... (?) (*DT* 20-4-1868), para Torrevieja ... (*DT* 8-5-1868).

KATYUSHKA CORBETA RUSSA: de Barcelona ... (*DMAN* 11-4-1857), para Rigo y Torrevieja ... (*DMAN* 21-4-1857).

KAWE CORBETA NORUEC: de Pensacola ... (*DT* 25-1-1880).

KAZAN VAPOR DANÈS: de Stettin ... (*PT* 25-12-1887).

KENMORE VAPOR ANGLÈS: de Cartagena … (*DT* 2-11-1886), de Adra ... (*PT* 25-2-1888), de Newcastle … (*DT* 29-11-1892), para Valencia … (*DT* 3-12-1892).

KENSETT PAILEBOT AMERICÀ: de Nueva York ... (*DT* 29-8-1874), para Denia ... (*DT* 15-9-1874).

KEPHALONIA -κεφαλονια- BERGANTÍ GREC: de Taganrock, Constantinopla y Marsella ... (*Tarr* 18-1-1872), VAPOR GREC: para Barcelona … (*Op* 19-6-1886).

KEPLER VAPOR ALEMANY: para Barcelona … (*Op* 19-5-1885), de Bremen … (*Op* 19-5-1885), VAPOR SUEC: para Barcelona ... (*DT* 27-11-1883).

KERAMIES -κεραμιες- POLLACRA GREGA: de Yusk ... (*DT* 9-8-1883).

KERKYRA BERGANTÍ GREC: de Constantinopla ... (*Op* 15-8-1883), para Taganrog ... (*DT* 6-9-1883).

KEROULA VAPOR ANGLÈS: de Palermo ... (*DT* 20-9-1881).

KETURAH BERGANTÍ GOLETA ANGLÈS: para Barcelona ... (*Tarr* 29-6-1870), de Swansea ... (*Tarr* 14-6-1870), de Newcastle y Vigo … (*BOT* 4-6-1871), para Santos … (*BOT* 5-7-1871).

KIEV VAPOR DANÈS: para Marsella ... (*PT* 15-4-1888), para Genova … (*Pr* 18-9-1889), para Barcelona … (*PL* 19-1-1892), de Copenhague … (*PL* 2-8-1892), de Frederickstad... (*DT* 8-8-1893), para el Havre y Baltico ... (*DT* 31-1-1893), de Stettin ... (*DT* 31-1-1893), para Barcelona ... (*DT* 9-1-1894), de Niza ... (*Op* 13-3-1895), para Rouen ... (*Op* 14-3-1895), de Bourdeaux ... (*Op* 18-6-1898).

KIEW Vegeu: *Kiev*

KILDARE BERGANTÍ GOLETA ANGLÈS: de Gibraltar ... (*Tarr* 28-10-1870), para Nueva York ... (*BOT* 7-12-1870).

KINCH Vegeu: *Kivik*

KINGFISHER YACHT D'ESBARJO ANGLÈS: de Alicante ... (*DT* 19-11-1864), para Barcelona ... (*DT* 20-11-1864).

KING OF TYRE GOLETA ANGLESA para Liverpool ... (*DMAN* 6-4-1859), de Swansea ... (*DMAN* 18-3-1859).

KITE BERGANTÍ ANGLÈS: de Cardiff ... (*DT* 30-10-1877), para Londres ... (*DT* 22-12-1877).

KIVIK BERGANTÍ NORUEC: de Alicante ... (*DT* 7-7-1866), para Rio Janeiro ... (*DT* 21-7-1866), VAPOR DANÈS: de Aguilas … (*PL* 24-9-1892).

KJÖBENHAVN VAPOR DANÈS: de Alicante ... (*DT* 27-2-1883), de Barcelona ... (*DT* 6-1-1883), de Benicarló ... (*DT* 18-4-1883).

KLARA MATHILDE BERGANTÍ MECKLEMBURGUÈS: de Cardif ... (*DT* 2-3-1865), para Torrevieja ... (*DT* 23-3-1865).

KLONDYKE VAPOR NORUEC: de Barcelona ... (*Op* 30-11-1898), para Cette ... (*Op* 1-12-1898) -els capitans no coincideixen, però sembla que sigui el mateix vaixell.

KNUD VAPOR DANÈS: de Cardiff ... (*Op* 5-12-1899), para Hull ... (*Op* 12-12-1899).

KNUT ÅKERHJELM BERGANTÍ SUEC: para Stokolmo ... (*DT* 6-4-1875).

KOCHECO PAILEBOT AMERICÀ: de Barcelona ... (*DT* 14-3-1875), para BuenosAires ... (*DT* 1-4-1875).

KODAK BERGANTÍ GOLETA AMERICÀ: de Cette ... (*DT* 14-12-1868).

KOLGA VAPOR SUEC: de Alicante … (*PL* 1-3-1892), para Valencia … (*CP* 2-3-1892), de Villanueva … (*CP* 2-3-1894).

KÖLN VAPOR ALEMANY: de Benicarló … (*Op* 17-2-1885).

KOMMERSIELL VAPOR SUEC: de Cardiff ... (*Op* 30-11-1899), para Valencia ... (*Op* 2-12-1899).

KONG HAAKON VAPOR NORUEC: de Genova … (*Op* 24-4-1900), para Montreal … (*Op* 25-4-1900).

KONG OSCAR VAPOR NORUEC: para Cadiz ... (*DT* 16-9-1873), de Christiansund y escalas ... (*DT* 12-9-1873), de Christiansund, Gibraltar y Barcelona ... (*DT* 6-3-1874), para Bergen y Cadiz ... (*DT* 12-9-1875), de Christiansund, Dartmouth, Gibraltar, Málaga, Cartagena, Alicante y Valencia ... (*DT* 4-9-1875), de Christiansund, Gibraltar y Barcelona ... (*DT* 20-6-1876), para Setubal ... (*DT* 22-6-1876), de Christiansund, Lisboa y Barcelona ... (*DT* 8-6-1877), para Setubal ... (*DT* 8-6-1877), de Alesund, Dartmounth y Barcelona … (*DT* 7-6-1878), para Valencia … (*DT* 7-6-1878), de Barcelona … (*DT* 12-6-1879), para Cadiz … (*DT* 14-9-1879), para Valencia … (*DT* 12-6-1879), para Alicante ... (*DT* 26-6-1880), para Barcelona ... (*DT* 8-1-1880), de Bergen ... (*DT* 24-6-1880), para Napoles ... (*Op* 7-11-1880), para Oran ... (*DT* 12-3-1881), para Barcelona ... (*Op* 7-8-1883), para Alicante ... (*DT* 30-5-1884).

KÖNIG ERNST AUGUST BERGANTÍ ALEMANY para Londres ... (*Tarr* 26-1-1872), de Cardiff ... (*DT* 4-3-1874), para Benicarló ... (*DT* 21-3-1874).

KÖNIGSBERG VAPOR ALEMANY: de Valencia … (*Op* 6-2-1885).

KOSMOPOLIET BERGANTÍ GOLETA HOLANDÈS: de Cette … (*DT* 9-11-1879).

KOSMOS FRAGATA NORUEGA: de Alicante ... (*DT* 22-4-1873), para Nueva York... (*DT* 18-5-1873).

KOSSAK CORBETA RUSSA: para Ibiza ... (*DT* 26-8-1893), de Raumo ... (*DT* 13-8-1893).

KRIM VAPOR NORUEC: de Abo y Almeria ... (*Pr* 12-12-1890), para Sebastopol ... (*Pr* 19-12-1890).

KRISTINA Vegeu: *Cristina*

KROMMENIE BERGANTÍ GOLETA HOLANDÈS: de Barcelona ... (*DT* 12-6-1865).

KRONPRINSESSE LOUISE BERGANTÍ NORUEC: de Alesund y Cork ... (*Tarr* 26-3-1870), para Torrevieja ... (*Tarr* 13-4-1870).

KRONPRINSESSE VICTORIA VAPOR NORUEC: para Barcelona ... (*PT* 15-6-1887), de Cette … (*Pr* 1-9-1889), para Colom … (*Pr* 1-9-1889), para Colon … (*DT* 1-9-1889), de Valencia … (*DT* 24-12-1889), para Alicante ... (*Pr* 12-8-1890), de Bergen ... (*Pr* 12-8-1890).

KRYSTALL VAPOR NORUEC: para Barcelona ... (*PT* 22-2-1887), de Castellon ... (*DT* 13-3-1887).

KUNG ÅKERHIELM BERGANTÍ SUEC: de Cette ... (*DT* 23-3-1875).

KURIER CORBETA PRUSSIANA: para Cardiff ... (*DMAN* 14-1-1857).

KURLAND VAPOR DANES: de Cartagena ... (*Op* 4-3-1894).

KURSK VAPOR DANÈS: para Havre ... (*DT* 9-2-1890), de Abo y Aguilas … (*DT* 25-9-1892), para Licata … (*PL* 25-9-1892), de Stettin … (*DT* 24-12-1892), para Havre y Copnehague … (*DT* 24-12-1892), para Barcelona … (*Pr* 8-8-1889), de Stettin … (*Pr* 8-8-1889), para Malaga y Copenhague ... (*Op* 13-1-1895), de Marsella y Denia ... (*Op* 13-1-1895).

KVIK GOLETA NORUEC: de Barcelona ... (*DT* 24-4-1883).

L. ALSNECK VAPOR ALEMANY: para Benicarló … (*DT* 25-10-1885).

LACYDON VAPOR ANGLÈS: para Londres ... (*DT* 6-3-1870), de Marsella ... (*Tarr* 28-2-1870).

LADY ALICE GOLETA ANGLESA: de Salcombe ... (*DT* 11-8-1875), de Swansea ... (*DT* 24-7-1875).

LADY BASSET GOLETA ANGLESA: para Burriana ... (*DT* 6-2-1861).

LADY BERTHA VAPOR ANGLÈS: de Barcelona … (*DT* 29-10-1878), de Barcelona … (*Op* 27-3-1879), para Burriana … (*DT* 2-2-1879), de Valencia … (*DT* 1-2-1879), para Cartagena ... (*PT* 23-7-1887).

LADY CLIVE VAPOR ANGLÈS: de Cardiff... (*DT* 24-3-1873), para Cartagena ... (*DT* 1-4-1873), para Huelva ... (*DT* 1-8-1882).

LADY FRANKLIN BERGANTÍ ANGLÈS: de Newcastle ... (*DT* 25-3-1865), para Pomaron ... (*DT* 13-4-1865), para Londres ... (*DT* 6-2-1866).

LADY MARY GOLETA ANGLESA: de Cardiff ... (*DT* 3-10-1876), para Denia ... (*DT* 7-10-1876).

LADY REBOW GOLETA ANGLESA: para Londres ... (*DMAN* 5-3-1857), de Newcastle ... (*DMAN* 29-1-1857).

LAFARGUE VAPOR FRANCÈS: para Cartagena ... (*DT* 22-11-1874), de Malaga y Denia … (*DT* 19-10-1878), de Barcelona … (*DT* 8-11-1879), para Benicarló … (*DT* 4-12-1879), de Port-vendres … (*DT* 4-12-1879), para Marsella ... (*DT* 10-1-1880).

LAFFITE VAPOR: para Marsella … (*DT* 1-7-1885).

LAGARTO MÍSTIC: de Barcelona y Vendrell ... (*DMAN* 4-9-1856), de Cadiz y Alicante ... (*DMAN* 7-8-1856), para Rosas ... (*DMAN* 8-8-1856), para Sevilla ... (*DMAN* 8-9-1856), de Barcelona ... (*DMAN* 1-1-1857), de Malaga ... (*DMAN* 28-11-1857), para Rosas ... (*DMAN* 29-11-1857), de Sevilla y San Lucas de Barrameda ... (*DMAN* 16-3-1857), para Barcelona ... (*DMAN* 11-6-1859), de Cádiz ... (*DMAN* 11-6-1859), MÍSTIC GOLETA de Barcelona ... (*DT* 18-1-1861), de Barcelona ... (*DT* 18-1-1862), para Cádiz ... (*DT* 31-7-1862), para Barcelona ... (*DT* 2-2-

1863), para Cadiz ... (*DT* 17-4-1863), de Puerto de Santa Maria y Alicante ... (*DT* 31-1-1863), para Sevilla ... (*DT* 22-11-1863), de Barcelona y Vendrell ... (*DT* 17-4-1864), para Cádiz ... (*DT* 24-4-1864), de Alicante ... (*DT* 6-5-1865), de Almeria y Aguilas ... (*DT* 8-3-1865), para Barcelona ... (*DT* 8-3-1865), de Aguilas y Jabea ... (*DT* 5-4-1866), para Barcelona ... (*DT* 6-4-1866), para Alicante ... (*Tarr* 3-11-1870), de Barcelona y Mahon ... (*Tarr* 1-11-1870), de Aguilas … (*Tarr* 15-5-1871), de Alicante y San Carlos … (*Tarr* 27-10-1871), para Barcelona … (*Tarr* 18-5-1871).

LAINETAR CORBETA RUSSA: para Doboy Dorien ... (*PT* 18-9-1887), de Raumo ... (*PT* 2-9-1887), para Barcelona ... (*PT* 24-3-1888).

LAKE CHAMPLAIN- VAPOR ANGLÈS: de Marsella y Barcelona ... (*PT* 16-1-1887).

LANCASHIRE WItch BERGANTÍ GOLETA ANGLÈS: de Swansea ... (*DT* 6-12-1862).

LANCASTER VAPOR ANGLÈS: de Cardiff... (*DT* 5-10-1873), para Portmany... (*DT* 12-10-1873).

LANCERO BERGANTÍ GOLETA: de Marsella ... (*PT* 24-1-1888), de Ibiza ... (*DT* i *CP* 13-9-1893), GOLETA: para Tolon … (*Op* 17-11-1886), para Niza ... (*Op* 1-1-1890), para Ibiza ... (*DT* 6-11-1891), PAILEBOT GOLETA: de Ibiza ... (*PL* 15-12-1891) -el capità Tur ho és també de la goleta del 6-11-1891 i de la pollacra goleta del 25-11-1891-, POLLACRA: de Barcelona ... (*DT* 25-10-1891), POLLACRA GOLETA: para Santander ... (*DT* 4-3-1861), para Santander ... (*DT* 2-5-1862), de Barcelona ... (*DT* 23-8-1864), para Santander ... (*DT* 25-8-1864), de Alicante ... (*DT* 27-4-1865), de Puerto de Cabras ... (*DT* 13-10-1865), para Santander ... (*DT* 13-5-1865), de Barcelona ..... (*DT* 14-8-1866), para Santander ... (*DT* 18-8-1866), de Barcelona ... (*DT* 18-2-1868), para Santander ... (*DT* 21-2-1868), de Barcelona … (*BOT* 17-1-1871), para Santander … (*BOT* 29-1-1871), para Barcelona ... (*DT* 23-12-1873), de Arrecife de Lanzarote y Aguilas ... (*DT* 17-4-1877), para Cartagena ... (*DT* 29-4-1877), de Vinaroz … (*DT* 26-3-1878), de Almeria … (*DT* 19-4-1879), para Mataró … (*Op* 24-4-1879), de Valencia … (*DT* 7-12-1879), de Jabea ... (*DT* 17-2-1881), de Ibiza … (*Pr* 27-12-1889), para Almeria ... (*Pr* 15-5-1890), para Ibiza ... (*DT* 1-1-1890) -tant la goleta com la pollacra duen el mateix capità i carregament-, de Palma ... (*Pr* 23-4-1890), para Ibiza ... (*PL* 25-11-1891), para Ibiza ... (*DT* 20-9-1893, para Barcelona … (*DT* 16-2-1894), de Ibiza … (*DT* 11-2-1894), de Ibiza ... (*Op* 3-12-1895), para Vinaroz ... (*Op* 11-12-1895).

LANDANA VAPOR ANGLÈS: para Liverpool ... (*PT* 9-12-1887), de Marsella ... (*PT* 8-12-1887).

LANECK VAPOR ALEMANY: de Dartmonth y Valencia … (*DT* 24-10-1885), de Barcelona … (*Op* 7-1-1886), para Barcelona … (*Op* 27-7-1886), para Barcelona ... (*PT* 21-9-1887).

LANETAR Vegeu: *Lainetar*

LANGREO BERGANTÍ GOLETA: de Cristiansund ... (*DMAN* 23-5-1857), para Gijon ... (*DMAN* 8-6-1857).

LAREÑO POLLACRA GOLETA: de Palma de Mallorca ... (*DT* 21-4-1881), para Palma de Mallorca ... (*DT* 10-9-1882), de Marsella ... (*PL* 23-12-1891), para Barcelona … (*Op* 15-5-1900), de Palma de Mallorca … (*Op* 15-5-1900).

LARORE VAPOR ANGLÈS: de Cardiff ... (*DT* 10-12-1884).

LARS HANSEN PAILEBOT DANÈS: de Barcelona … (*DT* 25-10-1878), GOLETA DANESA: para Londres … (*DT* 30-10-1878).

LASCAR VAPOR ANGLÈS: para Malta ... (*Op* 7-3-1894).

LATONA CORBETA ANGLESA: para Mazarron ... (*PT* 29-3-1888), CORBETA NORD-AMERICANA: de Filadelfia ... (*PT* 14-2-1888), VAPOR ANGLÈS: para Londres ... (*DT* 8-6-1865), de Palermo ... (*DT* 7-6-1865), para Londres ... (*DT* 28-1-1866), de Palermo ... (*DT* 24-1-1866), de Plymouth ... (*DT* 5-12-1866), de Gibraltar y Cartagena ... (*DT* 5-12-1867), para Londres ... (*DT* 10-12-1867), de Palermo ... (*DT* 27-6-1868).

LAUD BOUW BERGANTÍ GOLETA HOLANDÈS: de Barcelona ... (*DT* 10-5-1877), para Buenos Aires ... (*DT* 3-6-1877).

LAURA BERGANTÍ ANGLÈS: de Mataró ... (*DT* 28-6-1869), BERGANTÍ GOLETA ANGLÈS: de Cardiff ... (*DT* 15-5-1874), para Rio Janeiro ... (*DT* 18-6-1874), BERGANTÍ GOLETA ITALIÀ: de Genova ... (*DT* 15-8-1876), para Rio de la Plata ... (*DT* 2-9-1876), para Malta ... (*Merc i DT* 7-9-1888), BERGANTÍ GOLETA RUS: de Kasko y Elseneur ... (*Op* 10-1-1899), para San Carlos de la Rapita ... (*Op* 20-1-1899), LLAGUT: para Valencia ... (*DT* 26-6-1861), de Areñs ... (*DT* 3-12-1864).

LAURA AND ISABEL GOLETA ANGLESA: de Liverpool … (*Tarr* 22-4-1871), para Palma de Mallorca … (*Tarr* 24-4-1871).

LAURA ANN GOLETA ANGLESA: para Londres ... (*DT* 20-7-1875), de Sunderland y Gibraltar ... (*DT* 17-6-1875).

LAURA ANNE Vegeu: *Laura Ann*

LAURA WILLIAMS GOLETA ANGLESA: para Liverpool ... (*Tarr* 30-10-1870), de Swansea ... (*Tarr* 12-10-1870).

LAUREANO BERGANTÍ GOLETA: de Barcelona ... (*DT* 11-6-1873), para Santos ... (*DT* 24-6-1873), para Barcelona ... (*DT* 25-7-1880).

LAURE ET MARIE LLAGUT FRANCÈS: de Portvendres ... (*DT* 31-12-1873), de Port vendres ... (*DT* 17-1-1874).

LAURETTA G. BERGANTÍ GOLETA ITALIÀ: para Portoferrajo ... (*Pr* 14-1-1891), de Manfredonia ... (*Op* 16-10-1896), para Porto Empedode ... (*Op* 4-11-1896), de Portoferrajo ... (*PT* 6-2-1887), para Alicante … (*PL* 17-4-1892).

LAVIQUE BATEU FRANCÈS: para Cette ... (*DT* 20-11-1862).

LAVORO BERGANTÍ ITALIÀ: para Malaga ... (*DT* 17-2-1884).

LAWRENCE CORBETA AMERICANA: para Mesina ... (*DT* 20-1-1863), de Nueva Orleans y Gibraltar ... (*DT* 6-1-1863), de Boston y Lazareto de Mahon ... (*DT* 23-10-1867), para Mesina ... (*DT* 10-11-1867).

LAZZARINO BERGANTÍ GOLETA ITALIÀ: de Berdianska ... (*CP* 5-9-1893), de Genova y Mahon … (*DT* 21-2-1894).

LAZZARO BIANCHI CORBETA ITALIANA: de Nueva York ... (*PT* 28-7-1887), para Torrevieja ... (*PT* 25-8-1887).

LEA GOLETA NORUEGA: de Génova ... (*DT* 27-4-1873), para Rio Janeiro... (*DT* 15-5-1873).

LEAL LLAGUT: de Valencia ... (*DT* 12-1-1862), de Valencia ... (*DT* 24-4-1863), de Cartagena y Valencia ... (*DT* 10-8-1864), de Castellon ... (*DT* 1-4-1866),

de Barcelona ... (*DT* 26-1-1867), de Cullera y Alfaques ... (*DT* 15-10-1867), para Barcelona ... (*DT* 14-1-1868), de Cullera ... (*DT* 17-3-1868), para Malaga ... (*DT* 19-3-1868), de Valencia ... (*DT* 12-1-1868), de Cullera ... (*DT* 18-3-1870), de Valencia ... (*Tarr* 13-8-1870), de Alfaques … (*Tarr*1-2-1871), de Barcelona… (*Tarr* 30-4-1871), para Cullera … (*BOT* 6-1-1871), de San Carlos … (*Tarr* 31-10-1871), de Valencia … (*BOT* 4-1-1871), para Benicarló ... (*Tarr* 12-5-1872), de Cullera ... (*Tarr* 14-1-1872), para Valencia ... (*Tarr* 16-1-1872), de Cullera y Valencia ... (*DT* 10-1-1873), de Barcelona ... (*DT* 8-2-1874), para Valencia ... (*DT* 11-2-1874), para Barcelona... (*DT* 5-3-1875), para Cambrils ... (*DT* 23-2-1875), de Cullera ... (*DT* 23-2-1875), para Valencia ... (*DT* 28-9-1875), para Barcelona … (*DT* 16-11-1879), de Cullera … (*DT* 15-11-1879).

LEALTAD BALANDRA: de Palma ... (*Tarr* 8-4-1838), LLAGUT: para Barcelona... (*DMAN* 8-7-1856), de Cullera, Valencia y Vinaroz (*DMAN* 8-7-1856), de Palafurgell ... (*DMAN* 6-7-1856), de Palma de Mallorca y Alcudia ... (*DMAN* 7-7-1856), para Villanueva... (*DMAN* 17-9-1856), de Palma y Andraix ... (*DMAN* 2-4-1857), de Palma de Mallorca, Andraix y Barcelona ... (*DMAN* 2-6-1857), de Valencia y Murviedro ... (*DMAN* 21-1-1857), de Valencia y Vinaroz ... (*DMAN* 11-3-1857), para Barcelona ... (*DMAN* 29-3-1859), para Palma de Mallorca ... (*DMAN* 1-1-1859), de Valencia ... (*DMAN* 28-3-1859), para Barcelona ... (*DT* 28-7-1861), de Palma de Mallorca y Andraix ... (*DT* 23-3-1861), de Mallorca ... (*DT* 20-5-1861), de Valencia ... (*DT* 28-7-1861), para Barcelona ... (*DT* 28-7-1862), de Burriana ... (*DT* 4-5-1862), para Mallorca ... (*DT* 4-5-1862), de Valencia ... (*DT* 27-7-1862), para Barcelona ... (*DT* 1-1-1863), de Málaga y Velez Málaga ... (*DT* 2-8-1863), de Valencia ... (*DT* 1-1-1863), de Alfaques ... (*DT* 9-11-1866), de Valencia ... (*DT* 15-2-1866), para Huelva ... (*DT* 9-8-1867), de Torrevieja ... (*DT* 5-8-1867), para Barcelona ... (*DT* 20-4-1868), de Cullera ... (*DT* 3-11-1868), para Villanueva ... (*DT* 9-2-1868), para Barcelona ... (*Tarr* 9-6-1870), de Isla Cristina y Valencia ... (*Tarr* 7-6-1870), de Isla Cristina, Alicante y Valencia … (*Tarr* 12-3-1871), para Ayamonte ... (*DT* 18-9-1873), de Barcelona ... (*DT* 25-7-1873), de Isla Cristina, Cartagena, Alicante y Valencia ... (*DT* 18-7-1873), de Cartagena y Valencia ... (*DT* 26-8-1874), de Isla Cristina, Cartagena y Valencia ... (*DT* 1-8-1876), para Barcelona ... (*DT* 15-9-1877), de Isla Cristina ... (*DT* 14-9-1877), TARTANA MALLORQUINA: de Palma ... (*FarF* 25-4-1846).

LEANDER CORBETA ANGLESA: para Alicante, Leander ... (*BOT* 7-12-1870), de Cardiff ... (*Tarr* 6-11-1870), VAPOR ALEMANY: para Barcelona … (*DT* 14-6-1885), de Bremen … (*DT* 14-6-1885).

LEBANON VAPOR ANGLÈS: de Cardiff ... (*DT* 22-3-1876), para Londres y Marbella ... (*DT* 29-3-1876).

LEBREL FALUTX DE GUERRA: de Barcelona ... (*DMAN* 5-4-1857).

LEE GOLETA DE VAPOR DE GUERRA ANGLESA: de Barcelona ... (*DT* 2-2-1870), para Valencia ... (*DT* 6-2-1870).

LEECHMERE VAPOR ANGLÈS: para Cartagena ... (*DT* 27-1-1881), de Cette ... (*Pr* 8-3-1890), para Glasgow ... (*DT* 9-3-1890).

LEGAZPI VAPOR DE GUERRA: para Barcelona … (*Op* 21-3-1885), de Melilla y Santa Pola … (*Op* 21-3-1885).

LEIPZIG VAPOR ALEMANY: para Ruan … (*Op* 11-2-1885), VAPOR ANGLÈS: de Amberes y Gibraltar ... (*DT* 19-10-1864), para Londres ... (*DT* 29-10-1864).

LEMPA CORBETA: para Barcelona ... (*DT* 5-11-1867), de Nueva York ... (*DT* 3-10-1867), de Lazareto de Mahon ... (*DT* 22-10-1867).

LENE MARIA GOLETA DANESA: para Londres ... (*DT* 24-4-1866), de Villanueva ... (*DT* 30-3-1866).

LENNATAR Vegeu: *Lainetar*

LEO, el / Ø BERGANTÍ GOLETA ANGLÈS: de Newport y Cadiz ... (*DT* 19-3-1867), de Barcelona ... (*DMAN* 4-7-1856), para Liverpool ... (*DMAN* 9-7-1856), para Pomeron ... (*DT* 4-4-1867), CORBETA FRANCESA: para Guayaquil ... (*DT* 25-5-1876), de Marsella ... (*Op* 18-5-1876), FALUTX ANGLÈS: de Alfaques ... (*DT* 14-10-1809), de Blanes ... (*DT* 22-12-1809), GOLETA ANGLESA: de Barcelona ... (*DMAN* 28-9-1856), GOLETA CATALANA: de Villanueva ... (*DT* 27-5-1810), GOLETA CORSARIA: de Cádiz ... (*DT* 11-10-1810), LLAGUT: de Barcelona ... (*DMAN* 22-9-1856), de Isla Cristina y Valencia ... (*DMAN* 15-9-1856), para Malaga ... (*DMAN* 30-9-1856), para Ayamonte ... (*DMAN* 27-3-1857), de Barcelona ... (*DMAN* 15-3-1857), de Isla Cristina, Cartagena y Alicante ... (*DMAN* 31-5-1857), de Villajoyosa y Valencia ... (*DMAN* 22-8-1857), de Torrevieja ... (*DMAN* 2-2-1859), de Torrevieja ... (*DT* 16-7-1864), para Barcelona ... (*DT* 25-5-1876), de Nerja ... (*DT* 25-5-1876), de Torrevieja ... (*Op* 7-9-1876), para Torrevieja … (*DT* 2-9-1879), de Valencia y Barcelona … (*DT* 30-8-1879), MÍSTIC: de Barcelona ... (*DMAN* 30-3-1857), para Santander ... (*DMAN* 4-4-1857), PAILEBOT: de Barcelona ... (*DMAN* 10-3-1859), para Cullera ... (*DMAN* 10-3-1859), de San Carlos ... (*DT* 27-12-1884), para Sevilla … (*Op* 3-1-1885), POLLACRA FRANCESA: de Marsella ... (*DT* 22-8-1868), para Rio Janeiro ... (*DT* 5-9-1868), POLLACRA GREGA: de Napoles … (*DT* 22-11-1885), de Marsella … (*Op* 31-8-1886), POLLACRA GOLETA: del Ferrol, Muros y Alicante ... (*DMAN* 8-2-1859), de Barcelona ... (*DT* 10-4-1861), de Barcelona ... (*DT* 11-11-1865), para Santander ... (*DT* 18-11-1865), para Barcelona ... (*DT* 22-3-1868), de Ferrol, Coruña, Malgat y Valencia ... (*DT* 21-3-1868), para Santander ... (*DT* 30-5-1868), de Coruña, Ferrol y Valencia ... para Barcelona ... (*DT* 26-5-1869), para Santander ... (*DT* 1-8-1869), de Barcelona … (*Tarr* 24-3-1871), para Santander … (*Tarr* 30-3-1871), de Barcelona ... (*DT* 30-1-1874), para Santander ... (*DT* 11-2-1874), de Barcelona ... (*DT* 10-4-1875), para Santander ... (*DT* 11-4-1875), de Sevilla ... (*DT* 16-11-1876), de Barcelona ... (*DT* 30-1-1877), para Santander ... (*DT* 7-2-1877), de Barcelona … (*Op* 13-2-1878), de Palamos … (*DT* 19-12-1878), de Barcelona … (*DT* 9-4-1879), para Rosas … (*DT* 1-11-1879), POLLACRA GOLETA FRANCESA: para Bone ... (*DMAN* 20-6-1857), de Garrucha ... (*DMAN* 20-6-1857), de Cette ... (*DT* 9-1-1869), de Cette ... (*Tarr* 10-3-1870), para Cartagena ... (*DT* 19-3-1870), VAPOR ANGLÈS: de Marsella … (*PL* 27-7-1892), VAPOR DE GUERRA: de Barcelona ... (*DT* 3-10-1867), de Barcelona ... (*DT* 13-1-1868), de Barcelona ... (*DT* 6-10-1869), de Palma de Mallorca ... (*DT* 27-10-1869), de Barcelona ... (*DT* 14-2-1870), de Palma de Mallorca ... (*Tarr* 3-9-1870), de Valencia … (*Tarr* 9-9-1871).

LEOCADIA LLAGUT: de Aguilas ... (*DT* 24-6-1861), para Barcelona ... (*DT* 27-6-1861), para Barcelona ...

(*DT* 18-5-1864), de Cartagena, Aguilas y Valencia ... (*DT* 15-5-1864), para Garrucha ... (*DT* 29-6-1864).

LEON -λεων- Vegeu: *Leo*

LEONA GOLETA: de La Puebla del Caramiñal ... (*DT* 21-3-1865), para Villagarcia ... (*DT* 13-4-1865), para Villagarcia ... (*DT* 4-1-1868), para Liorna ... (*BOT* 4-12-1870), de Puebla de Caramiñal y Almeria ... (*BOT* 4-12-1870), de Genova … (*Tarr* 1-3-1871), para Villagarcia … (*Tarr* 25-3-1871).

LEONARDO CORBETA ITALIANA: para Girgenti ... (*Op* 23-3-1897), VAPOR: de Bilbao y Cartagena ... (*Op* 30-12-1894), para Torrevieja ... (*Op* 30-12-1894), de Barcelona ... (*Op* 5-3-1895), de Bilbao ... (*Op* 15-6-1895), para Cartagena ... (*Op* 5-3-1895), para Ibiza ... (*Op* 11-8-1895), de Malaga ... (*Op* 11-8-1895), para Torrevieja ... (*Op* 15-6-1895), para Aguilas ... (*Op* 14-4-1896), para Almeria ... (*Op* 2-10-1896), para Barcelona ... (*Op* 4-8-1896), de Bilbao ... (*Op* 12-2-1896), para Ibiza ... (*Op* 12-2-1896), para Torrevieja ... (*Op* 3-6-1896), para Barcelona ... (*Op* 22-1-1897), de Bilbao ... (*Op* 22-1-1897), para San Pedro del Pinatar ... (*Op* 8-10-1897), de Valencia ... (*Op* 14-4-1897).

LEONARDOS -λεοναρδος- VAPOR GREC: de Marianopoli y Hertch ... (*Op* 15-12-1896), para Taganrog ... (*Op* 18-12-1896).

LÉONCE CORBETA FRANCESA: de Nueva Orleans y Lazareto de Mahon ... (*DT* 12-2-1874), para Marsella ... (*DT* 8-3-1874), POLLACRA FRANCESA: para Aguilas ... (*DMAN* 25-12-1857), de Marsella ... (*DMAN* 9-12-1857).

LEONE -λεωνη- CORBETA GREGA: para Tangarok … (*DT* 18-12-1885).

LÉON ET TONI POLLACRA GOLETA FRANCESA: de Oran ... (*DT* 10-10-1864).

LEONE VENETO CORBETA ITALIANA: de Barcelona ... (*DT* 26-5-1881).

LÉON PAUILLAC VAPOR D'ESBARJO FRANCÈS: de Valencia ... (*PL* 19-12-1891), YACHT FRANCÈS: de Barcelona ... (*Op* 16-3-1895).

LEONIDAS -λεωνιδας- BERGANTÍ GREC: para Taganroch … (*Op* 13-2-1886), de Yeski y Marsella … (*Op* 23-1-1886), BERGANTÍ GOLETA GREC: de Marianopoli ... (*DT* 19-7-1891), para Taganrog ... (*DT* 11-8-1891), POLLACRA GREGA: para Taganrok ... (*DT* 9-3-1883), VAPOR GREC: de Theodosia … (*DC* 25-3-1900), para Palma de Mallorca … (*DC* 27-3-1900).

LÉONIDES BERGANTÍ GOLETA FRANCÈS: para Bristol ... (*DT* 17-3-1874), de Cardiff ... (*DT* 19-2-1874).

LÉONIE Vegeu: *Léonce*

LEONINA FRAGATA OTOMANA: de Mallorca ... (*DT* 27-1-1810).

LEONOR BERGANTÍ NORUEC: de Svvansea ... (*DT* 29-1-1863), GOLETA: para Barcelona ... (*DMAN* 3-5-1859), de Santa Pola ... Alicante y Alfaques ... (*DMAN* 30-4-1859), LLAGUT: para Areñs ... (*DT* 1-9-1863), de Palma de Mallorca ... (*DT* 26-8-1863), de Alicante ... (*DT* 24-5-1866), para Areñs ... (*DT* 29-3-1866), de Palma de Mallorca ... (*DT* 25-3-1866), de Areñs ... (*DT* 11-4-1867), para Benicarló ... (*DT* 10-5-1867), para Areñs ... (*DT* 2-7-1869), de Palma de Mallorca ... (*DT* 28-6-1869), para Areñs ... (*Tarr* 6-7-1870), de Palma de Mallorca ... (*Tarr* 2-7-1870), para Arenys … (*BOT* 24-2-1871), de Palma de Mallorca … (*BOT* 24-2-1871), para Arenys de

Mar... (*DT* 20-5-1873), de Palma de Mallorca ... (*DT* 9-1-1873), de Arenys ... (*DT* 19-6-1874), para Vinaroz ... (*DT* 20-6-1874), de Barcelona ... (*DT* 29-2-1876), de Oran y San Carlos ... (*DT* 5-5-1876), para Barcelona ... (*DT* 8-6-1877), de Cartagena, Alicante y Jabea ... (*DT* 1-3-1877), para Palamós ... (*DT* 4-3-1877), para Rosas ... (*DT* 1-8-1877), de Santa Pola y San Carlos ... (*DT* 20-7-1877), para Mataró … (*Op* 30-1-1878), para San Carlos … (*DT* 5-2-1879), de Barcelona ... (*DT* 11-1-1881), PAILEBOT: para Alicante ... (*DMAN* 16-10-1857), de Marsella y Barcelona ... (*DMAN* 12-10-1857), POLLACRA: para Buenos-Ayres ... (*DT* 24-1-1862), POLLACRA GOLETA: de Civitavecchia ... (*DMAN* 30-6-1859), de Civitavechia ... (*DT* 7-5-1861), para Palamós ... (*DT* 30-9-1862), de Torredembarra ... (*DT* 30-9-1862), de Civitavecsia y Rosas ... (*DT* 17-1-1863), para Palamós ... (*DT* 27-1-1863), de Alesund ... (*DT* 24-10-1867), de Civitavecchia … (*Tarr* 2-9-1871), para Torredembarra … (*Tarr* 2-9-1871), de Civitavecchia ... (*Tarr* 24-5-1872), de Civitavechia, Portoferrajo y Marsella ... (*DT* 7-12-1873), de Civitavecchia ... (*DT* 12-2-1874), de Civitavecchia, Portoferrajo, Cadaqués, San Feliu de Guixols y Vendrell ... (*DT* 10-4-1877), VAPOR: de Barcelona ... (*DT* 22-10-1875), para Bilbao ... (*DT* 22-10-1875).

LEONTINA GOLETA: para Barcelona ... (*DMAN* 15-2-1859), de Avilés y Valencia ... (*DMAN* 14-2-1859), de Avilés y Valencia ... (*DT* 17-7-1861), para Barcelona ... (*DT* 20-7-1861), de Santander ... (*DT* 11-1-1864), de Avilés ... (*DT* 3-5-1865), para Barcelona ... (*DT* 6-5-1865), para Gijona ... (*DT* 21-1-1866), de Aviles y Valencia ... (*DT* 19-4-1868), para Barcelona ... (*DT* 22-4-1868), de Avilés y Valencia ... (*DT* 19-2-1870), para Barcelona ... (*Tarr* 25-2-1870), de Avilés y Vigo … (*Tarr* 30-3-1871), para Barcelona … (*Tarr* 1-4-1871).

LEONTINA TRONCOSO GOLETA: para Barcelona ... (*DT* 5-2-1869).

LEOPARD CORBETA NORUEGA: para Benicarló … (*Tarr* 10-11-1871), de Villanueva … (*Tarr* 9-11-1871).

LEOPOLD / LÉOPOLD BALANDRA FRANCESA: de Port Vendres ... (*Op* 13-12-1881), para Port-vendres ... (*DT* 8-1-1882), de Rosas … (*Op* 7-2-1886), BERGANTÍ GOLETA SUEC: de Marsella ... (*DT* 19-12-1862).

LEOPOLDO LLAGUT: de Marsella ... (*DMAN* 25-7-1856), para Soller... (*DMAN* 30-7-1856), TARTANA TOSCANA: de Benicarló ... (*DMAN* 11-3-1857), para Marsella ... (*DMAN* 12-3-1857).

LEOPOLDO PETRELLUZZI POLLACRA ITALIANA: de Napoles … (*Tarr* 2-3-1871), para Nueva York … (*Tarr* 15-3-1871), para Rio-Janeiro... (*DT* 17-1-1873).

LEOPOLDO SECONDO BATEU TOSCÀ: para Benicarló ... (*DMAN* 15-2-1857), de Marsella y Portvendres ... (*DMAN* 14-2-1857), POLLACRA TOSCANA: de Portoferrajo y Barcelona ... (*DMAN* 6-7-1857), para Civitavecchia (*DMAN* 18-7-1857), POLLACRA GOLETA TOSCANA: para Civitavecchia ... (*DMAN* 11-5-1857), de Tolon ... (*DMAN* 24-4-1857), para Civitavecchia ... (*DMAN* 13-3-1859).

LEPANTO BERGANTÍ: de Barcelona ... (*DT* 6-9-1862), para Buenos Ayres ... (*DT* 23-9-1862), BERGANTÍ GOLETA: de Villanueva ... (*DMAN* 6-9-1856), de Civitavecchia ... (*DMAN* 4-8-1857), de Villanueva ... (*DT* 23-4-1865), de Villanueva ... para Civitavecchia ... (*DT* 3-4-1880), de Civitavecchia

... (*Op* 27-4-1897), para Torredembarra ... (*Op* 27-4-1897), CREUER VAPOR DE GUERRA: para la mar ... (*DT* 16-11-1876), VAPOR: de Mahon ... (*DT* 8-1-1866), VAPOR DE GUERRA: de Barcelona ... (*DMAN* 29-7-1856), de Valencia ... (*DMAN* 25-7-1856), de Barcelona ... (*DMAN* 23-11-1857), de Barcelona ... (*DMAN* 7-4-1859), de Marsella ... (*DT* 20-12-1862), para Valencia ... (*DT* 20-12-1862), de Barcelona ... (*DT* 18-1-1866), de Cartagena ... (*DT* 3-4-1866), de Barcelona ... (*DT* 2-10-1867), de Cartagena, Alicante y Valencia ... (*DT* 6-9-1867), de Barcelona ... (*Tarr* 11-1-1870), para Cartagena ... (*Tarr* 12-1-1870), de Barcelona … (*BOT* 28-6-1871), de Barcelona ... (*Tarr* 28-1-1872), para la mar ... (*Tarr* 31-1-1872), de San Carlos de Alfaques ... (*Tarr* 30-4-1872), de Barcelona ... (*DT* 17-1-1873), para la Mar ... (*DT* 12-8-1873), de Valencia ... (*DT* 25-2-1873), de Barcelona ... (*DT* 7-10-1875), del Crucero ... (*DT* 28-11-1875), para la mar ... (*DT* 26-11-1875), para San Feliu de Guixols ... (*DT* 7-10-1875), de Barcelona ... (*DT* 11-11-1876), para la mar ... (*DT* 14-11-1876), de Barcelona ... (*DT* 11-2-1877), del crucero ... (*DT* 21-1-1877), para la mar ... (*DT* 23-1-1877), de Barcelona … (*Op* 14-10-1879), para Ceuta … (*Op* 14-10-1879), VAPOR DE GUERRA DE 2 CANONS: de Barcelona ... (*DT* 19-9-1864).

LERO VAPOR ANGLÈS: de Barcelona ... (*DT* 30-11-1882), para Buenos Aires ... (*DT* 2-12-1882).

LERSURI Vegeu: *Lixuri*

LESBOS -λεσβος- VAPOR GREC: de Malta ... (*DT* 6-7-1888), para Valencia ... (*DT* 11-7-1888), de Constantinopla … (*Pr* 7-6-1889), para Taganrog … (*Pr* 15-6-1889), de Marianopoli ... (*Op* 13-7-1894), para Marsella ... (*Op* 14-7-1894), para Taganrog ... (*Op* 1-7-1896).

LESSEPS BERGANTÍ GOLETA ANGLÈS: de Newcastle ... (*DT* 29-12-1877), para Valencia … (*DT* 13-1-1878).

LESTRIS VAPOR ANGLÈS: de Barcelona … (*DT* 18-11-1879), de Barcelona ... (*DT* 10-1-1880), para Valencia ... (*DT* 28-11-1880), de Barcelona ... (*DT* 27-12-1881), para Havre ... (*DT* 3-1-1882).

LETHE YACH ANGLÈS: de Gibraltar ... (*Pr* 9-4-1890).

LETTURA Vegeu: *Letura*

LETURA XABEC ANGLÈS: de Calleri ... (*DT* 17-4-1810).

LEUFSTA BERGANTÍ GOLETA SUEC: de Cette ... (*DT* 3-4-1883), de Barcelona … (*DT* 15-4-1885), para Rio de la Plata … (*DT* 25-4-1885).

LEVANG GOLETA NORUEC: de Gibraltar … (*Or* 4-5-1886).

LEVNA GOLETA: de Puebla de Caramiñal, Aguilas y Cartagena ... (*DT* 19-12-1867).

LEWIS CLARK BERGANTÍ GOLETA AMERICÀ: de Boston ... (*DT* 13-11-1868), para Messina ... (*DT* 29-11-1868).

LHADNOI BERGANTÍ GOLETA NORUEC: para Cagliari … (*Op* 18-4-1878), de Vigo y Barcelona … (*DT* 6-4-1878).

LIA CORBETA ITALIANA: para Cardiff … (*DT* 6-5-1879), de Valencia … (*DT* 19-4-1879), POLLACRA ITALIANA: de Genova ... (*DT* 17-2-1863), para Montivideo ... (*DT* 24-2-1863), POLLACRA SARDA: de Genova ... (*DT* 24-4-1861), para Rio de la Plata ... (*DT* 3-5-1861).

LIBATHOS -λιβαθινός- VAPOR GREC: de Cavak ... (*Op* 17-7-1883), para Ibraila ... (*DT* 21-7-1883).

LIBAU VAPOR ALEMANY: de Barcelona ... (*DT* 7-2-1882).

LIBELLE VAPOR ALEMANY: de Barcelona y Valencia ... (*DT* 9-7-1881).

LIBERO CORBETA ITALIANA: de Genova ... (*DT* 28-12-1882), de Cagliari ... (*DT* 8-6-1883), para Constantinopla ... (*DT* 28-1-1883), para Constantinopla ... (*DT* 29-6-1884), para Genova … (*Pr* 18-12-1889).

LIBERTA VAPOR NORUEC: de Barcelona ... (*DT* 3-9-1880), para Oran ... (*DT* 9-7-1880), para Napoles ... (*DT* 3-9-1880), de Bergen ... (*DT* 6-11-1881), para Castellon ... (*DT* 27-1-1881), para Galipoli ... (*DT* 27-7-1881), para Genova ... (*DT* 6-11-1881), para Genova ... (*DT* 6-7-1882), para Valencia ... (*DT* 24-7-1883), para Barcelona ... (*Op* 22-7-1884), de Falmonth ... (*DT* 12-2-1884), para Genova ... (*DT* 29-4-1884), de Vigo ... (*Op* 22-7-1884), de Liorna … (*Op* 2-8-1885), para Valencia … (*DT* 15-10-1885), para Denia ... (*Op* 29-11-1896).

LIBERTÀ CORBETA ITALIANA: de Génova ... (*DT* 23-1-1869), para Rio de la Plata ... (*DT* 10-2-1869).

LIBERTAD GOLETA AMERICANA: de Valencia ... (*DT* 23-2-1810), VAPOR: de Barcelona ... (*DT* 22-7-1883), XABEC: de Palma ... (*DT* 17-12-1874), de Portvendres ... (*DT* 14-10-1874), de Marsella y Blanes ... (*DT* 7-1-1876), para Palma de Mallorca ... (*DT* 13-1-1876), de Marsella ... (*Op* 10-12-1877), para Alicante … (*DT* 16-3-1879), para Valencia … (*DT* 6-6-1879), para Soller ... (*DT* 1-6-1883), para Valencia ... (*DT* 8-2-1884).

LIBERTAS CORBETA RUSSA: para Cardiff ... (*Tarr* 28-1-1872), de Barcelona y Gibraltar … (*DT* 4-12-1879), para Ibiza ... (*DT* 1-1-1880), GOLETA ALEMANYA: de Barcelona … (*DT* 25-10-1878).

LIBERTÉ BERGANTÍ FRANCÈS: para Carloforte ... (*Tarr* 2-7-1870), de Swansea ... (*Tarr* 15-6-1870), de Cardiff ... (*DT* 26-6-1877), para Londres ... (*DT* 11-8-1877).

LIBURNA BERGANTÍ NORUEC: de Palma de Mallorca ... (*DT* 30-12-1868).

LICART BERGANTÍ GOLETA NORUEC: de Bergen y Barcelona … (*DT* 27-9-1878).

LICATA VAPOR ALEMANY: de Girgenti y Mesina … (*Pr* 28-5-1889), para Portinao … (*Pr* 31-5-1889), para Barcelona ... (*Pr* 17-7-1890), de Ramsdan ... (*Pr* 17-7-1890).

LICATTA Vegeu: *Licata*

LIDEN BERGANTÍ SUEC: de Barcelona ... (*DT* 15-12-1864).

LIDENER BERGANTÍ FRANCÈS: de Cardiff... (*DT* 22-10-1873), para Londres ... (*DT* 18-11-1873), para Cartagena ... (*DT* 23-5-1876), de Newport ... (*DT* 16-5-1876).

LIDER SAGEN CORBETA NORUEGA: para Rio Janeiro, Lider Sagen ... (*DT* 5-5-1868).

LIDIA BERGANTÍ SUEC: de Galartz ... (*DT* 19-6-1862), BERGANTÍ GOLETA SUEC: de Hartlepool ... (*DT* 31-5-1862), CORBETA ITALIANA: de Génova ... (*DT* 24-12-1873), para Buenos Aires ... (*DT* 20-1-1874).

LIDO VAPOR ANGLÈS: para Glasgow ... (*DT* 7-10-1893), de Valencia ... (*DT* 7-10-1893).

LIEBENSTEIN VAPOR ALEMANY: de Barcelona … (*DT* 13-11-1885), de Valencia … (*Op* 2-9-1886), para Cartagena ... (*Pr* 21-8-1890).

LIFFEY BERGANTÍ GOLETA ANGLÈS: de Amberes ... (*DT* 19-8-1864).

LIGERA BALANDRA: de Alicante ... (*DT* 25-8-1876), para Barcelona ... (*DT* 30-8-1876), para Barcelona ... (*DT* 21-1-1877), de Alicante y Jabea ... (*DT* 17-1-1877), para Cartagena ... (*Op* 23-4-1896), CORBETA DE GUERRA: de Mahon ... (*DT* 15-6-1880), GOLETA DE VAPOR DE GUERRA: de Barcelona ... (*DT* 7-10-1869), para la mar ... (*DT* 22-7-1869).

LIGERO, el LLAGUT: de Palafurgell ... (*Tarr* 29-9-1870).

LIGHTNING GOLETA ANGLESA: para Londres ... (*DT* 26-4-1865), de Valencia ... (*DT* 10-4-1865), VAPOR ANGLÈS: de Barcelona ... (*DT* 17-8-1877), para Londres ... (*DT* 19-8-1877), de Valencia ... (*DT* 9-8-1881).

LIGURIA POLLACRA GOLETA ITALIANA: de Civitavecchia ... (*DT* 11-7-1882), para Palma de Mallorca ... (*DT* 25-7-1882), POLLACRA GOLETA SARDA: para Genova ... (*DMAN* 20-8-1857), de Marsella ... (*DMAN* 8-8-1857), VAPOR ITALIÀ: para Cette ... (*DT* 14-12-1882).

LIGURIA P. VAPOR ITALIÀ: de Cette ... (*Op* 20-2-1883), para Tolon ... (*DT* 23-2-1883), de Barcelona ... (*Op* 10-8-1897), para Mesina ... (*Op* 11-8-1897).

LILLE GOLETA NORUEGA: de Christiansund y Sevilla ... (*DT* 28-3-1876).

LILY CORBETA ANGLESA: de Newcastle ... (*Tarr* 6-4-1870), para Oran ... (*Tarr* 26-4-1870).

LILYDALE VAPOR ANGLÈS: de Valencia ... (*DT* 20-4-1880).

LIMERICK VAPOR ANGLÈS: para Valencia ... (*DT* 28-3-1882).

LINCE PAILEBOT: de Oran y Torrevieja ... (*DT* 1-5-1877), de Portvendres ... (*DT* 20-3-1880), para Rosas ... (*DT* 20-10-1883), de San Carlos … (*DT* 14-4-1885), para Sevilla … (*DT* 1-5-1885), de Palma de Mallorca ... (*Op* 4-2-1896), de Almeria ... (*Op* 19-3-1897), VAPOR: de Barcelona ... (*DT* 20-6-1874), de Barcelona ... (*DT* 16-9-1875), VAPOR REMOLCADOR: de Barcelona … (*Tarr* 2-9-1871).

LINCOLN CORBETA AMERICANA: de Lazareto de Mahon ... (*DT* 8-8-1874).

LINDA BERGANTÍ RUS: para Londres … (*DT* 23-12-1879), BERGANTÍ GOLETA: de Palma ... (*Pr* 14-10-1890), BERGANTÍ GOLETA FRANCÈS: de Menton ... (*PT* 25-2-1888), para Menton ... (*Merc* 29-6-1888), BERGANTÍ GOLETA RUS: de Barcelona … (*DT* 20-11-1879), CORBETA ITALIANA: de Genova … (*DT* 24-12-1878), de Tortoli y Liorna … (*Op* 5-4-1885), POLLACRA GOLETA: para Palma de Mallorca ... (*DT* 12-10-1882), POLLACRA GOLETA FRANCESA: para Menton …(*PT* 6-1-1889), para Menton ... (*DT* i *Pr* 1-3-1890), VAPOR ITALIÀ: para Barcelona ... (*DT* 1-5-1888).

LINDESNES VAPOR NORUEC: para Barcelona … (*Pr* 22-6-1889), para Barcelona ... (*Pr* 30-5-1890).

LINDHOLMEN VAPOR SUEC: de Trieste y Mesina … (*DT* 1-5-1879), para Barcelona ... (*DT* 22-4-1883), para Cette y Marsella ... (*DT* 21-10-1883), de Barcelona ... (*DT* 1-8-1884), para Havre ... (*DT* 3-8-1884), para Barcelona … (*Op* 15-3-1885), de Stockolmo … (*DT* 4-6-1885), para Barcelona … (*Op* 27-2-1886), de Valencia ... (*PT* 5-4-1887).

LINDO LLAGUT: de Barcelona ... (*DT* 25-4-1854), para Palma de Mallorca ... (*DT* 11-7-1875), de Philippeville ... (*DT* 28-8-1875).

LINIERS VAPOR DE GUERRA: de Barcelona ... (*DMAN* 5-6-1857), para Cartagena ... (*DMAN* 9-6-1857), para Barcelona ... (*DT* 26-6-1863), de Valencia ... (*DT* 25-6-1863), de Alicante ... (*DT* 28-9-1865), para Barcelona ... (*DT* 29-9-1865), de Barcelona ... (*DT* 13-12-1866), del Cruzero ... (*DT* 7-5-1866), de Barcelona ... (*DT* 9-11-1867), para Barcelona ... (*DT* 5-3-1868), del Cruzero ... (*DT* 19-5-1868), de Barcelona ... (*DT* 5-2-1869), para Cartagena ... (*DT* 25-6-1869), VAPOR DE GUERRA DE 2 CANONS: de Valencia ... (*DT* 22-12-1864).

LION, le VAPOR FRANCÈS: para Alicante ... (*Op* 20-9-1898).

LIONESSES GOLETA ANGLESA: de Swansea ... (*DT* 18-11-1862), para Plimouth ... (*DT* 2-4-1863), de Swansea ... (*DT* 6-3-1863).

LIRA POLLACRA GOLETA: de Marsella ... (*Tarr* 26-9-1870).

LIRA DE SAFO POLLACRA GOLETA: para Buenos Ayres ... (*Tarr* 28-10-1870) -creiem que es tracta de l'anterior pollacra goleta.

LISA, la BERGANTÍ GOLETA FRANCÈS: de Ayamonte ... (*DT* 12-2-1874), POLLACRA GOLETA FRANCESA: de Carbonera ... (*DT* 9-1-1876).

LISCIO CORBETA ITALIANA: para Oran ... (*Op* 6-2-1884).

LISE, la Vegeu: *Lisa*

LISETTE BERGANTÍ GOLETA ALEMANY: de Barcelona … (*Tarr* 30-4-1871).

LISSABON VAPOR ALEMANY: para Hamburgo ... (*DT* 8-3-1874), de Palermo ... (*DT* 1-3-1874), para Hamburgo de Messina ... (*DT* 16-6-1876), de Cadiz … (*DT* 10-8-1878), para Barcelona … (*DT* 21-2-1879), de Hamburgo … (*DT* 21-2-1879), para Malaga … (*DT* 21-5-1879).

LISTA POLLACRA GOLETA: de Baltimore y Malaga … (*DT* 19-10-1878), para Barcelona … (*DT* 24-10-1878), VAPOR: de Amberes ... (*DT* 30-1-1885), para Alicante … (*Op* 2-6-1885), de Amberes ... (*PT* 12-1-1887), de Amberes ... (*Merc* 2-10-1888), para Amberes ... (*Pr* 21-8-1890).

LITTLE DORRIT GOLETA ANGLESA: de Liverpool y Barcelona ... (*DMAN* 9-1-1857), para Mesina ... (*DMAN* 16-1-1857).

LITTLEMORE BERGANTÍ ANGLÈS: de Cardiff ... (*DT* 19-7-1877), para Huelva ... (*DT* 1-8-1877), de Cardiff … (*DT* 2-7-1878), para Portmany … (*DT* 18-7-1878).

LITTLE WILLIE GOLETA ANGLESA: de Valencia ... (*DT* 23-12-1880).

LIVERMORE POLLACRA GOLETA: para Alicante ... (*DT* 12-6-1873), de Avilès ... (*DT* 8-6-1873).

LIVIA BERGANTÍ ITALIÀ: para Constantinopla ... (*DT* 9-6-1868), POLLACRA ITALIANA: para Malta ... (*DT* 17-5-1883), de Mesina ... (*DT* 2-3-1883), para Phillippeville ... (*DT* 30-3-1883).

LIVIETTA BERGANTÍ ITALIÀ: de Cagliari ... (*DT* 30-5-1882), para Constantinopla ... (*DT* 22-6-1882), para Constantinopla ... (*DT* 18-4-1883), de Genova ... (*DT* 30-3-1883), para Constantinopla ... (*DT* 30-7-1884), para Odesa ... (*DT* 25-11-1884), para Constantinopla … (*Op* 6-7-1886), de Constantinopla ... (*PT* 21-8-1887), para Constantinopla ... (*PT* 8-9-1887), de Genova ... (*Pr* 11-2-1890), para Smirna ... (*Pr* 5-7-1890), para Constantinopla … (*DT* 27-11-1892), BERGANTÍ GOLETA ITALIÀ: para Constantinopla … (*Pr* 22-6-1889), POLLACRA ITA-

LIANA: de Licata y Barcelona ... (*DT* 28-1-1873), VAPOR ITALIÀ: para Genova ... (*Op* 15-10-1895).

LIVINGSTONE CORBETA NORUEGA: para Savannach ... (*DT* 11-11-1882).

LIVONIA VAPOR ANGLÈS: de Cartagena ... (*PT* 2-3-1887), para Londres ... (*PT* 4-3-1887).

LIVORNESE VAPOR ANGLÈS: de Sorrento ... (*Op* 8-5-1898).

LIVORNO POLLACRA RUSSA: de Marianopoli, Constantinopla, Liorna y Barcelona ... (*Tarr* 3-1-1870).

LIXURI -ληξουρι- VAPOR GREC: de Berdiansk ... (*Pt* 30-4-1887), de Constantinopla ... (*DT* 31-3-1888), para Taganrog ... (*PT* 7-4-1888), de Nicolayeff (*Op* i *DT* 6-1-1894) -aquí inscrit com *Lersuri*-, para Marsella ... (*DT* 12-1-1894) -comanda el mateix capità que en l'embarcació del dia 6-1-1894.

LIXURI KEFALONIA -ξουρι κεφαλονια- VAPOR GREC: de Nicolaieff ... (*PT* 11-1-1887), para Odesa ... (*Pt* 12-1- 1887).

LIZ CARROW GOLETA ANGLESA: de Cardiff ... (*DT* 17-7-1877), para Pormany ... (*DT* 24-7-1877).

LIZZIE FOX CORBETA ANGLESA: para Buenos Ayres ... (*Tarr* 29-10-1870), de Lazareto de Mahon ... (*Tarr* 1-10-1870).

LIZZIE PORTER GOLETA DE TRES PALS ANGLESA: de Villanueva … (*DT* 20-6-1878).

LIZZIE R. WILCE GOLETA ANGLESA: de Valencia … (*Op* 19-2-1885).

LIZZIE TROOP BERGANTÍ GOLETA ANGLÈS: de Nueva York ... (*DT* 28-5-1867), para Rio Janeiro ... (*DT* 27-6-1867).

LIZZIE W. VIRDIN BERGANTÍ GOLETA AMERICÀ: de Génova y Mahon... (*DT* 18-11-1873).

LIZZIE WILLIAMS CORBETA ANGLOAMERICANA: para Liorna … (*Tarr* 25-8-1871).

LLEOPARD LLAGUT: para Ibiza ... (*DMAN* 19-6-1857).

LLORET BERGANTÍ: de Cadiz ... (*DT* 15-11-1884).

LLUSSÀ CORBETA: para Barcelona ... (*Op* 28-4-1898), para Valencia ... (*Op* 12-6-1898), VAPOR: de Civitavecchia y Torredembarra ... (*Op* 23-4-1898).

LOANDA VAPOR ANGLÈS: para Havre … (*Pr* 18-10-1889), de Valencia … (*Pr* 31-8-1889), de Garrucha … (*PL* 8-4-1892).

LOBO FALUTX DE GUERRA: de San Carlos ... (*DT* 25-9-1875), de Vinaroz ... (*DT* 13-8-1875).

LOCH GARRY VAPOR ANGLÈS: para Valencia ... (*Op* 22-8-1891), para Burriana ... (*Op* 23-12-1899), de Cardiff ... (*Op* 15-12-1899), de Cardiff … (*Op* 23-1-1900), para Valencia … (*Op* 27-1-1900).

LOCH NESS VAPOR ANGLÈS: de Leitle … (*DT* 26-10-1892), para Oran … (*DT* 30-10-1892), de Valencia ... (*DT* 16-11-1893).

LODORE VAPOR ANGLÈS: para Huelva … (*Op* 14-5-1886), para Mazarron ... (*PT* 17-7-1887), para Valencia ... (*Op* 20-6-1895).

LOLA BERGANTÍ GOLETA SUEC: de Cardiff ... (*DT* 22-12-1876), para Londres ... (*DT* 8-2-1877), CORBETA: para Cadiz ... (*Op* 31-3-1880), POLLACRA GOLETA: para Barcelona ... (*Op* 1-2-1899), de Garrucha y Mazarrón ... (*Op* 27-1-1899), VAPOR: para Hamburgo ... (*Op* 3-10-1894).

LOLITA LLAGUT: de Marsella ... (*DT* 11-7-1875), de Marsella ... (*DT* 19-7-1882), para Tortosa ... (*DT* 12-5-1883), para Vinaroz ... (*PT* 29-7-1887).

LOMBARDIA BERGANTÍ GOLETA ITALIÀ: para Cartagena ... (*Op* 18-9-1896), de Liorna ... (*DT* 27-6-1897), para Oran ... (*Op* 7-7-1897), de Civitavecchia ... (*Op* 4-7-1899), para Torredembarra ... (*Op* 4-7-1899).

LOMBARDO PAILEBOT de Nueva-York ... (*DMAN* 10-6-1859).

LONDRES BALANDRA ANGLESA: de Alicante ... (*DT* 1-3-1867), para Londres ... (*DT* 22-3-1867).

LONGBOW VAPOR ANGLÈS: para Castellon ... (*Op* 12-4-1894), de Gijon ... (*Op* 8-4-1894).

LOOK OUT BERGANTÍ GOLETA ANGLÈS: de Cardiff ... (*Tarr* 19-11-1870), para Hull ... (*DT* 27-11-1875), de Swansea ... (*DT* 5-11-1875).

LOOKOUT Vegeu: *Look Out*

LOPE DE VEGA VAPOR: de Barcelona ... (*DT* 14-1-1862), para Londres ... (*DT* 15-1-1862), de Santander... (*DT* 11-11-1862), de Valencia ... (*DT* 16-5-1862), de Barcelona ... (*DT* 7-2-1863), para Londres ... (*DT* 8-2-1863), de Marin ... (*DT* 1-9-1863), de Barcelona ... (*DT* 27-8-1864), para Londres ... (*DT* 2-7-1864), de Alicante ... (*DT* 19-10-1865), de Barcelona ... (*DT* 25-2-1865), para Londres ... (*DT* 28-2-1865), de Santander ... (*DT* 20-4-1865), de Barcelona ... (*DT* 6-1-1866), para Londres ... (*DT* 11-1-1866), de Barcelona ... (*DT* 11-2-1867), para Londres ... (*DT* 14-2-1867), de Liverpool y Valencia ... (*DT* 28-2-1868), para Barcelona ... (*DT* 28-2-1868), para Liverpool ... (*DT* 17-4-1869), de Marsella y Barcelona ... (*DT* 17-4-1869), de Valencia ... (*DT* 17-6-1869), para Liverpool ... (*DT* 13-3-1870), de Marsella y Barcelona ... (*DT* 13-3-1870), de Barcelona ... (*Tarr* 20-2-1872), para Liverpool ... (*Tarr* 21-2-1872), de Barcelona ... (*DT* 30-1-1873), de Hamburgo y escalas ... (*DT* 10-8-1873), para Londres ... (*DT* 30-1-1873), para Liverpool ... (*DT* 19-4-1873), para Sevilla ... (*DT* 12-6-1873), para Cartagena ... (*DT* 20-6-1874), para Liverpool ... (*DT* 27-8-1874), de Barcelona ... (*DT* 26-1-1875), de Cardiff ... (*DT* 21-5-1875), para Londres ... (*DT* 27-1-1875), de Santander ... (*DT* 7-4-1875), para Susa (Turquia) ... (*DT* 30-5-1875), de Alicante ... (*Op* 14-4-1876), de Amberes ... (*DT* 15-8-1876), para Liverpool ... (*DT* 15-8-1876), para Londres ... (*DT* 26-1-1876), de Alicante y Jabea ... (*DT* 14-10-1877), de Barcelona ... (*DT* 26-4-1877), para Liverpool ... (*DT* 26-4-1877), de Alicante y Barcelona ... (*DT* 25-8-1878), de Barcelona … (*DT* 19-6-1879), de Cartagena … (*DT* 20-4-1879), de Cartagena ... (*DT* 24-2-1880), de Cartagena y Burriana ... (*DT* 5-2-1882), de Lisboa ... (*DT* 28-3-1882), de Alicante … (*DT* 29-4-1885), de Barcelona … (*Op* 10-6-1886), de Alicante ... (*PT* 25-2-1887), de Barcelona ... (*PT* 19-2-1888), para Burriana ... (*Merc* 1-7-1888), para Denia ... (*Merc* 31-10-1888), de Londres ... (*PT* 11-1-1888), de Barcelona ... (*Pr* 10-2-1891).

LÓPEZ CONEJERO BERGANTÍ GOLETA: de Coruña y Vinaroz ... (*DT* 14-1-1862).

LORD BUTE VAPOR ANGLÈS: para Cartagena ... (*DT* 24-4-1880).

LORD BYRON -λορδ μπαιρον /λορδός βύρων- BERGANTÍ: para Taganrog ... (*Pr* 22-1-1890), BERGANTÍ GREC: para Taganrok ... (*DT* 24-1-1884), de Brayle ... (*PT i DT* 11-2-1888), para Taganrog ... (*PT* 8-3-1888), para Taganrog ... (*DT* 14-3-1893), de Tolon ... (*DT* 21-2-1893), de Berdiansk y Marsella ... (*Op* 17-2-1895), para Lazareto sucio

... (*Op* 17-2-1895), VAPOR ANGLÈS: para Dublin ... (*Tarr* 12-7-1870), de Marsala ... (*Tarr* 11-7-1870), para Glasgow... (*DT* 7-8-1873), de Swansea ... (*DT* 26-7-1873).

LORD COLLINGWOOD VAPOR ANGLÈS: de Barcelona ... (*Op* 28-3-1884).

LORD HOWE GOLETA ANGLESA: de Villanueva … (*DT* 9-10-1878).

LORD LYNDOCH FRAGATA ANGLESA: de Algeciras ... (*DT* 22-9-1822).

LORD LYNDOCK Vegeu: *Lord Lyndoch*

LORD WELLINGTON BERGANTÍ GALLEC: para Villanueva ... (*DM* 11-3-1814).

LORENCITA CORBETA: para Barcelona ... (*DMAN* 5-5-1857), de la Habana ... (*DMAN* 5-5-1857), LLAGUT: de Malgrat, Villanueva y Vendrell ... (*DT* 9-11-1863), para Valencia ... (*DT* 11-11-1863), de Alicante ... (*DT* 8-6-1864), de Malgrat ... (*DT* 1-1-1864), para Valencia ... (*DT* 23-8-1864), para Villanueva ... (*DT* 6-1-1864), de Alicante y Valencia ... (*DT* 7-2-1865), para Malgrat ... (*DT* 8-2-1865), de Villanueva ... (*DT* 8-3-1865).

LORENCITO BERGANTÍ GOLETA ANGLÈS: de Gibraltar ... (*DT* 9-7-1866), de Gibraltar y Santa Pola ... (*DT* 6-8-1867).

LORENZA BALANDRA: para Argel ... (*DT* 8-5-1869), de Argel … (*Tarr* 5-4-1871), para Bona … (*Tarr* 21-4-1871), para Barcelona … (*Tarr* 8-4-1871), de Jabea y Valencia … (*BOT* 17-6-1871), para Philippeville … (*BOT* 22-6-1871), de Marsella ... (*DT* 22-9-1876), para Philippeville ... (*Op* 1-10-1876), para Jabea … (*DT* 2-3-1879), de Rosas … (*DT* 21-2-1879), para Philippeville ... (*DT* 23-11-1882), de Palma de Mallorca ... (*Op* 6-1-1884), para Sevilla ... (*Op* 13-1-1884), para Aguilas ... (*Op* 6-7-1894), para Barcelona ... (*Op* 3-12-1896), de Cadiz ... (*Op* 3-12-1896).

LORENZO BALANDRA: Ode Alicante y Jabea ... (*DT* 8-10-1881), Opara Marsella ... (*DT* 8-10-1881), BERGANTÍ: para Buenos Ayres ... (*Tarr* 5-11-1870), de Marsella ... (*Tarr* 30-9-1870), BERGANTÍ SARD: para Azoff ... (*DMAN* 6-4-1857), BERGANTÍ GOLETA: de Barcelona ... (*DT* 9-1-1880).

LORENZO PADRE CORBETA ITALIANA: para Oran ... (*DT* 19-9-1882), para Tangarog ... (*DT* 1-8-1883), para Arzeur ... (*DT* 15-1-1884).

LORENZO SEMPRÚN VAPOR: para Barcelona ... (*DT* 21-8-1863), para Bilbao ... (*DT* 27-8-1863), de Valencia ... (*DT* 20-8-1863).

LORENZO VALERIO BERGANTÍ GOLETA ITALIÀ: de Civitavechia ... (*DT* 9-10-1877), para Rio de la Plata ... (*DT* 7-11-1877).

LORETO LLAGUT: para Barcelona ... (*DMAN* 23-6-1859), de Burriana ... (*DMAN* 27-4-1859), para Malgrat ... (*DMAN* 20-5-1859), para Murviedro ... (*DMAN* 19-5-1859), para Villanueva ... (*DMAN* 7-8-1859), de Alicante y Alfaques ... (*DT* 14-2-1861), para Barcelona ... (*DT* 9-7-1861), para Burriana ... (*DT* 21-2-1861), para Valencia ... (*DT* 2-5-1861), para Vinaroz ... (*DT* 24-3-1861), de Alicante ... (*DT* 10-1-1862), para Barcelona ... (*DT* 6-5-1862), de Rifa ... (*DT* 5-12-1862), para Alicante ... (*DT* 14-5-1863), de Barcelona ... (*DT* 18-1-1863), para Benicarló .. (*DT* 10-1-1863), de Cartagena ... (*DT* 25-8-1863), para Málaga ... (*DT* 8-11-1863), de Barcelona ... (*DT* 25-5-1867), para Philipeville ... (*DT* 4-3-1875).

LORINA VAPOR FRANCÈS: de Nantes y Alicante ... (*Op* 4-12-1894).

LORINE PAILEBOT FRANCÈS: para Argel ... (*DT* 19-3-1869).

LORITO YACHT D'ESBARJO: de Portvendres ... (*Op* 22-7-1894), VAPOR: para Barcelona ... (*Op* 16-9-1894), para Malaga ... (*Op* 27-2-1895), de Barcelona ... (*Op* 15-3-1898), para San Carlos de la Rapita ... (*Op* 15-3-1898).

LORRAINE VAPOR FRANCÈS: de La Golette ... (*Op* 11-5-1886).

LOTTIA CORBETA DANESA: para Guayaquil ... (*DT* 18-1-1893)

LOTUS GOLETA ANGLESA: de Newcastle ... (*DT* 8-10-1867), para Cagliari ... (*DT* 23-10-1867), para Torrevieja ... (*DT* 13-7-1880), VAPOR NORUEC: para Barcelona ... (*Op* 16-3-1895).

LOUGHBOROUGH VAPOR ANGLÈS: para Huelva … (*PT* 15-3-1889).

LOUIS BERGANTÍ FRANCÈS: de Seansea ... (*DT* 19-12-1867), para Carloforte ... (*DT* 14-1-1868), VAPOR FRANCÈS: para Barcelona ... (*Pr* 8-8-1890), para Barcelona ... (*DT* 1-5-1891), de Barcelona … (*PL* 20-1-1892), para Marsella … (*DT* 6-7-1892), de Ruan ... (*DT* 6-6-1893).

LOUIS DÉSIRÉ BALANDRA FRANCESA: de Cette … (*DT* 21-2-1879), de Cette ... (*DT* 2-3-1880), de la Nouvelle ... (*DT* 11-1-1881).

LOUISE BERGANTÍ ALEMANY: de Bjorneborg y Lazareto de Mahon … (*Tarr* 5-10-1871), para Londres … (*Tarr* 14-11-1871), para Liverpool ... (*DT* 11-3-1873), BERGANTÍ ANGLÈS: de Newport ... (*DT* 31-12-1862), para Huelva ... (*DT* 31-1-1863), de Cardiff y Mahon ... (*DT* 10-9-1866), para Garrucha ... (*DT* 22-9-1866), BERGANTÍ PRUSSIÀ: de Newport ... (*DT* 27-12-1862), para Londres ... (*DT* 31-1-1863), BERGANTÍ GOLETA: de Barcelona ... (*DT* 7-12-1873), para Cette ... (*DT* 25-12-1873), de Civitavecchia ... (*DT* 21-7-1874), de Marsella y Palamos ... (*DT* 3-11-1874), para Valencia ... (*DT* 5-8-1874), para Valencia ... (*DT* 29-8-1875), BERGANTÍ GOLETA ITALIÀ: de Alicante ... (*DT* 20-11-1862), para Genova ... (*DT* 20-11-1862), GOLETA: de Barcelona ... (*DT* 12-12-1862), para Cadiz ... (*DT* 25-12-1862), GOLETA ANGLESA: para Huelva ... (*DT* 29-5-1863), de Newport ... (*DT* 19-5-1863), para Girgenti ... (*DT* 29-3-1867), para Liverpool ... (*DT* 26-4-1867), de Newport y Cartagena ... (*DT* 13-3-1867), de Cardiff ... (*DT* 14-6-1874), para Londres ... (*DT* 5-7-1874), GOLETA DANESA: para Copenhague ... (*DT* 9-10-1873), para Copenhague ... (*DT* 31-10-1874), de Newcastle ... (*DT* 14-10-1874), LLAGUT: de Marsella, Cette y Cadaques ... (*DMAN* 17-4-1857), para Valencia ... (*DMAN* 22-4-1857), de Valencia y Cullera ... (*DT* 18-4-1861), de Valencia ... (*DT* 19-9-1862), de Burriana ... (*DT* 26-3-1863), de Gandia ... (*DT* 14-2-1863), de Javea ... (*DT* 6-3-1863), de Barcelona ... (*DT* 13-12-1864), de Burriana ... (*DT* 5-10-1864), de Marsella ... (*DT* 19-4-1864), para San Feliu de Guixols ... (*DT* 24-1-1864), de Sevilla y Valencia ... (*DT* 23-1-1864), de Cullera ... (*DT* 30-1-1865), para Barcelona ... (*DT* 19-5-1866), de Cullera ... (*DT* 13-2-1866), de Valencia ... (*DT* 6-1-1866), para Barcelona ... (*DT* 18-1-1867), de Cullera ... (*DT* 17-1-1867), para Valencia ... (*DT* 23-5-1867), de Cullera ... (*DT* 1-2-1868), PAILEBOT: para Sevilla ... (*DT* 23-5-1862), para Cadiz ... (*DT* 7-5-1863), para Alicante ... (*DT* 7-5-1893), POLLACRA: de Barcelona ... (*DMAN* 13-7-1859), POLLACRA GOLETA: de Barcelona ... (*DT* 11-4-1866), para Malaga ... (*DT* 18-4-1866), de Altea, De-

nia y Alfaques ... (*DT* 27-12-1867), de Barcelona ... (*DT* 31-1-1867), para Cadiz ... (*DT* 18-9-1867), para Santa Cruz de Tenerife ... (*DT* 3-2-1867), para Mahon ... (*Tarr* 12-10-1870), de Marsella ... (*Tarr* 18-9-1870), de Marsella … (*Tarr* 15-4-1871), para Palma de Mallorca … (*Tarr* 21-4-1871), de Alicante e Ibiza ... (*DT* 31-12-1873), para Alicante ... (*DT* 7-1-1874), de Villanueva ... (*DT* 6-1-1874), para Alicante ... (*DT* 30-8-1878), de las Palmas de Gran Canaria y Arrecife de Lanzarote ... (*DT* 22-8-1878), de Barcelona ... (*DT* 2-12-1880), para Cartagena ... (*Op* 17-5-1895), de Ibiza ... (*Op* 5-5-1895), para Torrevieja ... (*Op* 13-10-1895), de Ibiza ... (*Op* 10-9-1896), de Almeria ... (*Op* 11-5-1897), POLLACRA GOLETA FRANCESA: de Barcelona ... (*Op* 16-2-1897), para Palma ... (*Op* 18-5-1897), de San Feliu de Guixols ... (*Op* 30-9-1897), de Marsella y Aguilas ... (*Op* 14-4-1899), para Palamós ... (*Op* 15-4-1899), VAPOR: de Castellamare ... (*DT* 8-5-1867).

LOUISE ALLOFS Vegeu: *Louise Aloffo*

LOUISE ALOFFO BERGANTÍ GOLETA HOLANDÈS: para Cette … (*Tarr* 15-3-1871), de Seansea … (*Tarr* 27-2-1871).

LOUISE BERG CORBETA DANESA: de Barcelona ... (*Tarr* 3-2-1872), para Buenos-Ayres ... (*Tarr* 25-2-1872).

LOUISE BROWN GOLETA ANGLESA: para Hull … (*Tarr* 10-12-1871).

LOUISE DOROTHEA BERGANTÍ GOLETA ALEMANY: de Barcelona ... (*Op* 31-12-1876), para Londres ... (*DT* 30-1-1877).

LOUISE ET MARIE CORBETA FRANCESA: de Nueva Orleans ... (*DT* 29-1-1880), POLLACRA GOLETA FRANCESA: para Cartagena ... (*DT* 29-11-1876), de Marsella ... (*DT* 14-11-1876).

LOUISE GEERDINA GALEAS HOLANDÈS: para Londres ... (*DT* 1-11-1874).

LOUIS ÉLISE BERGANTÍ FRANCÈS: para Rotterdam ... (*DT* 5-1-1886).

LOUIS ET MARIE BALANDRA FRANCESA: de Marsella … (*Tarr* 15-9-1871), para Burriana ... (*Tarr* 8-2-1872), de Port Vendres ... (*Tarr* 7-2-1872).

LOUIS HILLMANN BERGANTÍ ALEMANY: de Barcelona ... (*DT* 28-1-1873).

LOUISON YACHT FRANCÈS: de Barcelona ... (*Op* 27-2-1898), para Oran ... (*Op* 27-2-1898).

LOVISE CORBETA DANESA: de Barcelona ... (*DT* 1-1-1880), para Rio de la Plata ... (*DT* 19-2-1880).

LUBINKA CORBETA RUSSA: de Sunderland ... (*DT* 7-4-1869), para Torrevieja ... (*DT* 30-4-1869).

LUCA G. MIMBELLI CORBETA RUSSA: de Marianopoli, Constantinopla y Cagliari … (*BOT* 13-1-1871).

LUCERO LLAGUT: para Burriana ... (*DT* 11-4-1855), para Alicante ... (*DMAN* 15-7-1856), de Villanueva ... (*DMAN* 15-7-1856), para Burriana ... (*DMAN* 16-10-1857), para Malgrat ... (*DMAN* 2-12-1857), para Valencia ... (*DMAN* 8-4-1857), de Villanueva ... (*DMAN* 2-4-1857), de Villanueva ... (*DMAN* 21-5-1859), para Barcelona ... (*DT* 3-5-1862), de Salou ... (*DT* 2-5-1862), de Barcelona ... (*DT* 8-1-1863), para Salou ... (*DT* 8-1-1863), de Barcelona ... (*DT* 1-1-1864), para Salou ... (*DT* 1-1-1864), para Alicante ... (*DT* 8-10-1865), de Barcelona ... (*DT* 8-1-1865), para Salou ... (*DT* 13-4-1865), de Barcelona ... (*DT* 6-2-1866), para Salou ... (*DT* 6-2-1866), de

Alfaques ... (*DT* 14-10-1867), para Alicante ... (*DT* 11-9-1867), para Barcelona ... (*DT* 14-2-1867), para Palamos ... (*DT* 17-10-1867), para Salou ... (*DT* 11-5-1867), para Valencia ... (*DT* 1-11-1867), para Vendrell ... (*DT* 3-4-1867), para Alicante ... (*DT* 26-2-1868), de Barcelona ... (*DT* 11-1-1868), para Vinaroz ... (*DT* 15-1-1868), para Barcelona ... (*DT* 26-2-1869), para Barcelona ... (*Tarr* 25-2-1870), para Torredembarra ... (*Tarr* 29-6-1870), para Barcelona … (*BOT* 27-1-1871), de Torredembarra … (*BOT* 27-1-1871), LLAGUT CATALÀ: para Barcelona ... (*FarF* 5-10-1844), VAPOR: para Gibraltar … (*Op* 11-4-1886), para Aguilas … (*PL* 17-8-1892).

LUCHANA POLLACRA: de Cristiansund ... (*DMAN* 30-11-1857), para Villagarcia ... (*DMAN* 22-12-1857), para Barcelona ... (*DT* 19-9-1862), para Genova ... (*DT* 20-2-1864), de Liorna y Barcelona ... (*DT* 27-12-1864), de la Puebla del Caramiñal ... (*DT* 15-2-1864), para Villagarcia ... (*DT* 24-4-1864), para Villagarcia ... (*DT* 3-1-1865), VAPOR: de Barcelona ... (*DT* 29-6-1862), para Bilbao ... (*DT* 29-6-1862), de Bilbao y Valencia ... (*DT* 20-8-1862), de Marsella ... (*DT* 7-11-1862), para San Sebastian ... (*DT* 7-11-1862), para Santander ... (*DT* 24-8-1862), de Barcelona ... (*DT* 5-9-1863), para Bilbao ... (*DT* 5-9-1863), de Cristiansund ... (*DT* 12-7-1867), para Muros ... (*DT* 19-7-1867), para Cadiz ... (*DT* 18-2-1868), de Genova, Oneglia y Port de Boue ... (*DT* 10-2-1868), para Muros ... (*DT* 23-12-1868), de Puebla de Caramiñal y Aguilas ... (*DT* 10-12-1868), de Cadiz … (*PL* 8-4-1892), para Barcelona … (*PL* 8-4-1892), para Bilbao ... (*Op* 13-6-1899), de Cardiff ... (*Op* 7-6-1899).

LUCIA BERGANTÍ: para Cagliari ... (*Pr* 30-8-1890), FALUTX ITALIÀ: de Bosa (Cerdeña) ... (*DT* 10-8-1890), POLLACRA ITALIANA: de Civitavecchia … (*Pr* 13-11-1889), de Bosa (Cerdeña) ... (*Pr* 10-8-1890), para Taganrog ... (*Pr* 17-8-1890) -el capità del falutx de 10-8-1890 i el de la pollacra italiana del mateix dia és el mateix.

LUCIA C. CORBETA ITALIANA: de Málaga ... (*DT* 12-5-1875), para NuevaYork ... (*DT* 6-6-1875).

LUCIA CAROLINE BERGANTÍ HAMBURGUÈS: para Rio Janeiro ... (*DT* 12-5-1862).

LUCIA KAROLINE Vegeu: *Lucia Caroline*

LUCIE BALANDRA FRANCESA: de Barcelona … (*DT* 7-5-1878), de la Nouvelle ... (*DT* 5-7-1881).

LUCIE MARIE GOLETA FRANCESA: de Malaga … (*DT* 8-4-1879).

LUCIEN BERGANTÍ GOLETA ANGLÈS: para Bristol ... (*DT* 14-2-1875), de Villanueva ... (*DT* 12-1-1875), de Barcelona ... (*DT* 27-2-1876), para Bristol ... (*Op* 13-4-1876).

LUCINA C. CORBETA ITALIANA: para Tripoli ... (*DT* 18-9-1881).

LUCINDA Vegeu: *Lucinde*

LUCINDE GOLETA DANESA: para Cadiz ... (*Tarr* 3-11-1870), de Islandia ... (*Tarr* 19-10-1870), de Barcelona … (*Tarr* 10-5-1871), para Konigsberg … (*Tarr* 18-5-1871).

LUCY GOLETA NORUEGA: de Bergen y Barcelona ... (*DT* 6-1-1875), para Cádiz ... (*DT* 16-1-1875).

LUDVIG HOLBERG VAPOR NORUEC: de Cette ... (*PT* 28-1-1888), para Benicarlo ... (*PT* 28-1-1888).

LUDWIG GOLETA ALEMANYA: para Londres ... (*DT* 19-3-1873), de Newcastle y Ransgate ... (*DT* 19-2-1873).

LUGAN XABEC: de Ibiza ... (*DT* 21-11-1827), para Barcelona ... (*DT* 22-11-1827), para Barcelona ... (*DMAN* 13-2-1857), de Ibiza ... (*DMAN* 12-2-1857).

LUIGI BERGANTÍ GOLETA ITALIÀ: para Cartagena ... (*DT* 4-4-1880), para Alicante ... (*PT* 26-4-1887), POLLACRA GOLETA SARDA: de Alicante ... (*DMAN* 16-2-1857), para Liorna ... (*DMAN* 17-2-1857).

LUIGIA CORBETA ITALIANA: para Rio de la Plata ... (*DT* 2-5-1869), para Buenos-ayres ... (*DT* 4-5-1873), de Gènova ... (*DT* 5-4-1873), de Génova ... (*DT* 20-6-1877), de Genova ... (*DT* 16-3-1882), para Cartagena ... (*DT* 2-4-1882), GOLETA ITALIANA: de Civitavecchia ... (*Op* 4-6-1899), PAILEBOT ITALIÀ: para Civitavechia ... (*Op* 11-6-1899).

LUIGIA C. CORBETA ITALIANA: para Cagliari ... (*DT* 4-12-1887), de Oristano ... (*PT* 4-11-1887), de Cagliari ... (*DT* 18-1-1888), para Villanueva ... (*PT* 21-1-1888).

LUIGIA L. BERGANTÍ GOLETA ITALIÀ: para Niza ... (*DT* 6-8-1882), POLLACRA GOLETA ITALIANA: de Niza y Rosas ... (*DT* 4-12-1881), de Marsella ... (*Op* 23-7-1882), para Niza ... (*DT* 11-1-1882).

LUIGIA TERESA BERGANTÍ GOLETA ITALIÀ: para Rio de la Plata ... (*DT* 21-8-1880).

LUIGINA BERGANTÍ ITALIÀ: para Porto Empedocle ... (*Op* 28-4-1888), CORBETA ITALIANA: para Rio de la Plata ... (*DT* 12-7-1877), POLLACRA ITALIANA: de Licata ... (*Pr* 8-1-1890), para Trieste ... (*Pr* 25-1-1890).

LUIGINO CORBETA ITALIANA: de Barcelona … (*DT* 22-12-1885)

LUIGI PADRE BERGANTÍ GOLETA ITALIÀ: de Alicante ... (*DT* 7-7-1888).

LUIS BERGANTÍ: para Barcelona ... (*Tarr* 24-11-1870), de Marsella y Rosas ... (*Tarr* 4-11-1870), BERGANTÍ GOLETA: para Valencia ... (*DT* 12-11-1874), LLAGUT: para Ayamonte ... (*Op* 11-4-1897).

LUISA Vegeu: *Louise*

LUISA BRUNO CORBETA ITALIÀ: de Valencia ... (*DT* 24-6-1883).

LUISA VILA / LUISA VILÀ GOLETA: para Barcelona ... (*DMAN* 11-12-1857), de Villagarcia ... (*DMAN* 1-12-1857), para Barcelona ... (*DMAN* 8-2-1859), de la Puebla del Caramiñal ... (*DMAN* 2-2-1859), de Villagarcia ... (*DT* 8-6-1861), para Vigo, Marin y Villagarcia ... (*DT* 12-6-1861), de Barcelona ... (*DT* 10-8-1864), de Licata ... (*DT* 3-2-1864), para Villagarcia ... (*DT* 7-3-1864), de Cristiansund y Barcelona ... (*DT* 29-7-1865), de Villagarcia y Valencia ... (*DT* 11-1-1866), de Girgenti y Barcelona ... (*DT* 24-3-1867), para Villagarcia ... (*DT* 4-4-1867), de Alicante ... (*DT* 21-11-1868), de Licata ... (*DT* 2-2-1868), del Lazareto de Mahon ... (*DT* 24-2-1868), para Villagarcia ... (*DT* 17-3-1868), de Genova y Marsella … (*BOT* 25-1-1871), para Villagarcia … (*BOT* 16-2-1871).

LUISA VILAR Vegeu: *Luisa Vila*

LUIS BARRE VAPOR: para Torrevieja ... (*Op* 17-4-1898), de Palma de Mallorca ... (*Op* 17-5-1898).

LUIS DE CUADRA VAPOR: para Marsella ... (*DT* 10-1-1880), de Sevilla … (*DT* 8-7-1885), de Barcelona ... (*Op* 4-12-1897), de Valencia ... (*Op* 27-12-1897), para Barcelona ... (*Op* 2-2-1898), de Cette y Valencia ... (*Op* 1-2-1898).

LUISE Vegeu: *Louise*

LUISITA BALANDRA: para Aguilas ... (*DT* 25-10-1868), de Marsella y Cette ... (*DT* 17-10-1868), de

Aguilas y Castellón ... (*DT* 30-1-1869), para Barcelona ... (*DT* 26-3-1869), de Garrucha y Alfaques ... (*DT* 21-3-1869), de Jabea ... (*DT* 6-5-1869), para Marsella ... (*DT* 11-9-1869), para Rosas ... (*DT* 9-5-1869), de Villanueva ... (*DT* 6-6-1869), para Aguilas ... (*DT* 10-2-1870), para Badalona ... (*Tarr* 29-9-1870), de Barcelona ... (*DT* 8-2-1870), de Cartagena ... (*Tarr* 20-6-1870), de Marsella ... (*Tarr* 12-11-1870), para Aguilas … (*Tarr* 7-11-1871), de Marsella … (*Tarr* 31-10-1871), de Aguilas y Castellon ... (*Tarr* 13-4-1872), de Aguilas, Valencia i Vinaroz ... (*DT* 25-3-1875), de Barcelona ... (*DT* 10-11-1875), para Palamós ... (*DT* 20-5-1875), de Aguilas ... (*Op* 24-3-1876), para Barcelona ... (*DT* 24-5-1876), para Denia (*DT* 21-5-1876), de San Carlos ... (*DT* 16-11-1876), de Aguilas y Vinaroz ... (*DT* 18-3-1877), de Aguilas … (*DT* 13-4-1878), para Barcelona … (*DT* 1-11-1878), para Rosas … (*DT* 16-4-1878), para Barcelona … (*DT* 1-4-1879), de San Carlos … (*DT* 26-3-1879), de Vinaroz … (*DT* 15-5-1879), para Barcelona ... (*DT* 18-1-1880), de Aguilas ... (*DT* 6-12-1881), de Mazarron ... (*DT* 11-11-1883), de San Carlos ... (*DT* 12-2-1884), de Almeria ... (*Pr* 14-3-1890), para Barcelona ... (*Pr* 27-6-1890), para Cartagena ... (*Pr* 25-3-1890), de Almeria ... (*Pr* 1-2-1891), de Almeria … (*DT* 18-12-1892), para Barcelona … (*PL* 10-5-1892), del Pinatar … (*PL* 7-5-1892), de Almeria ... (*DT* 17-11-1893), para Valencia y Denia ... (*DT* 26-11-1893), GOLETA: para Barcelona ... (*DT* 2-5-1862), de Oporto y Vigo ... (*DT* 1-5-1862), LLAGUT: para Barcelona ... (*DMAN* 30-1-1857), de Valencia ... (*DMAN* 30-1-1857), para Barcelona ... (*DMAN* 27-3-1859), de Valencia ... (*DMAN* 27-3-1859), de San Carlos de Alfaques ... (*DT* 27-1-1861), para Barcelona ... (*DT* 19-6-1862), de Garrucha y Aguilas ... (*DT* 17-10-1862), de San Carlos ... (*DT* 7-1-1862), de Valencia ... (*DT* 5-7-1862), de Aguilas ... (*DT* 17-5-1863), para Almeria ... (*DT* 5-4-1863), para Barcelona ... (*DT* 19-5-1863), de Garrucha ... (*DT* 8-10-1863), de Mazarron ... (*DT* 29-11-1863), de Valencia y Castellon ... (*DT* 10-1-1863), de Aguilas, Mazarron y Santa Pola ... (*DT* 10-2-1864), para Almeria ... (*DT* 25-8-1864), para Barcelona ... (*DT* 11-2-1864), de Cullera ... (*DT* 29-9-1864), de Garrucha ... (*DT* 11-4-1864), para Mataró ... (*DT* 18-5-1864), de Valencia ... (*DT* 30-1-1864), para Almeria ... (*DT* 27-1-1865), par Barcelona ... (*DT* 21-6-1865), de Garrucha y Aguilas ... (*DT* 15-1-1865), para Rosas ... (*DT* 5-3-1865), de Valencia ... (*DT* 10-5-1865), de Alfaques ... (*DT* 29-9-1866), para Barcelona ... (*DT* 6-4-1866), de Cullera ... (*DT* 20-10-1866), de Garrucha y Aguilas ... (*DT* 30-3-1866), de San Feliu de Guixols ... (*DT* 23-8-1866), para Valencia ... (*DT* 26-8-1866), para Villanueva ... (*DT* 18-12-1866), de Rosas ... (*DT* 27-2-1867), de Valencia ... (*DT* 3-10-1867), de Isla Cristina … (*BOT* 14-6-1871), para Barcelona ... (*DT* 12-11-1873), para Isla Cristina ... (*DT* 30-11-1873), para Barcelona ... (*DT* 10-9-1874), de Isla Cristina ... (*DT* 5-9-1874), para Ayamonte ... (*DT* 22-8-1875), para Barcelona ... (*DT* 18-12-1875), de Cartagena, Valencia y San Carlos ... (*DT* 15-12-1875), de Isla Cristina, Almeria, Aguilas, Alicante, Altea y Vinaroz ... (*DT* 13-8-1875), de Barcelona ... (*DT* 6-1-1876), para Isla Cristina ... (*DT* 9-1-1876), de Aguilas ... (*DT* 3-10-1882), para Barcelona ... (*DT* 24-1-1882), para Rosas ... (*Op* 12-1-1882), para Barcelona ... (*Merc* 10-10-1888), del Pinatar … (*DT* 23-8-1892), POLLACRA: de Cristiansund y Cartagena ... (*DT* 8-8-1862), de Terranova y Cartagena ...

(*DT* 7-1-1863), POLLACRA GOLETA: para Cádiz ... (*DT* 20-8-1862), para Valencia ... (*DT* 16-1-1863).

LUISITO BALANDRA: de Sevilla y Cartagena ... (*DT* 19-9-1876), para Barcelona ... (*DT* 18-7-1862), de Rosas ... (*DT* 1-8-1862), de Valencia ... (*DT* 17-7-1862), para Almeria ... (*DT* 12-2-1863), para Barcelona ... (*DT* 11-1-1863), de Garrucha y Aguilas ... (*DT* 3-1-1863), de Malaga ... (*DT* 10-3-1863), de Murviedro (*DT* 25-4-1863), para Rosas ... (*DT* 4-1-1863), para Valencia ... (*DT* 29-3-1863), de Villanueva ... (*DT* 11-2-1863), para Valencia ... (*DT* 4-2-1864), de Andraitx … (*DT* 31-7-1879), para Palma … (*DT* 27-8-1879), LLAGUT: de Isla Cristina … (*DT* 7-11-1879).

LUIS PINZÓN VAPOR: de Alicante ... (*Op* 29-5-1896), para Barcelona ... (*Op* 29-5-1896), para Barcelona ... (*Op* 21-1-1899), de Denia y Alicante ... (*Op* 18-2-1899), de San Pedro del Pinatar ... (*Op* 20-8-1899), de Torrevieja ... (*Op* 21-1-1899).

LULA CALVOCORESSI -λουλα calvocoressi- CORBETA GREGA: de Mersina (Turquia) … (*DT* 5-3-1892), para Taganrog … (*PL* 6-4-1892).

LULEÅ BERGANTÍ SUEC: para Nueva York y Càdiz ... (*DT* 11-1-1876), BERGANTÍ GOLETA SUEC: de Cardiff ... (*DT* 23-11-1875).

LULEN LLAGUT: de Barcelona ... (*DT* 9-9-1865), de Barcelona ... (*DT* 31-8-1867), para Malaga ... (*DT* 31-8-1867), para Cadiz ... (*DT* 6-10-1869), de Marsella y Port-Vendres ... para Valencia ... (*DT* 23-2-1869), de Torrevieja ... (*DT* 24-4-1869), para Sevilla ... (*DT* 7-5-1869), para Vendrell ... (*DT* 25-4-1869), para Sevilla ... (*Tarr* 14-4-1870), de Vendrell ... (*Tarr* 10-3-1870), de Torrevieja ... (*DT* 22-8-1873), para Barcelona ... (*DT* 26-8-1873).

LULIO VAPOR: de Barcelona ... (*DT* 2-1-1874), de Barcelona … (*DT* 16-5-1879), para Valencia … (*DT* 16-5-1879), de Palma de Mallorca ... (*DT* 4-5-1880), para Tanger ... (*DT* 13-5-1880).

LUMARIO, el BERGANTÍ ESPANYOL: de Cádiz ... (*DT* 23-4-1810).

LUNA, la / Ø LLAGUT: para Blanes ... (*DMAN* 1-4-1857), de Burriana y Benicarló ... (*DMAN* 1-4-1857), de Barcelona ... (*DT* 30-1-1861), para Benicarló ... (*DT* 30-1-1861), de Benicarló ... (*DT* 15-5-1862), para Salou ... (*DT* 16-5-1862), de Valencia ... (*DT* 13-6-1862), de Barcelona ... (*DT* 1-10-1863), para Benicarló ... (*DT* 1-10-1863), de Torreblanca ... (*DT* 30-5-1863), de Barcelona ... (*DT* 30-11-1864), para Benicarló ... (*DT* 1-12-1864), de Torreblanca ... (*DT* 21-4-1864), de Barcelona ... (*DT* 15-1-1865), de Benicarló ... (*DT* 1-10-1865), para Rosas ... (*DT* 1-10-1865), de Barcelona ... (*DT* 21-4-1866), para Benicarló ... (*DT* 21-4-1866), de Barcelona ... (*DT* 31-1-1867), para Benicarló ... (*DT* 31-1-1867), de Barcelona ... (*DT* 17-4-1868), para Benicarló ... (*DT* 17-4-1868), de Barcelona ... (*DT* 25-4-1869), de Benicarló y Alfaques ... (*DT* 27-2-1869), de Barcelona ... (*DT* 22-2-1870), para Benicarló ... (*DT* 8-3-1870), de Barcelona … (*Tarr* 4-4-1871), de Benicarló … (*BOT* 4-1-1871), de Benicarló ... (*Tarr* 4-5-1872), de Benicarló ... (*DT* 15-4-1873), de Burriana ... (*DT* 18-3-1874), de Barcelona ... (*DT* 12-2-1875), de Benicarló y Vinaroz ... (*DT* 19-1-1875), para Torredembarra ... (*DT* 22-1-1875), para Barcelona ... (*DT* 16-9-1876), de Benicarló ... (*DT* 16-9-1876), para Barcelona ... (*DT* 14-10-1877), de Benicarló ... (*DT* 15-2-1877), para Barcelona … (*DT* 4-1-1878), de Benicarló … (*DT* 1-1-1878), para Benicarló … (*DT* 13-11-1879), de Tossa … (*DT* 13-11-1879), para

Barcelona ... (*DT* 23-4-1880), de Benicarló y San Carlos ... (*DT* 20-4-1880), PAILEBOT FRANCÈS: de Port-vendres ... (*DT* 5-2-1884).

LUNDE GOLETA NORUEGA: de Bergen ... (*DT* 24-11-1874).

LUNE, la Vegeu: *Luna*

LURRO LEOPOLD BERGANTÍ GOLETA: para Rio Janeiro ... (*DT* 9-1-1863).

LUSITANIA BERGANTÍ ALEMANY: para Almeria ... (*DT* 30-5-1877), de Newcastle ... (*DT* 20-3-1877).

LUTETIA VAPOR FRANCÈS: de Cartagena … (*DT* 10-1-1878), de Cette … (*DT* 3-1-1878), para Valencia … (*DT* 3-1-1878), de Cette ... (*Op* 21-10-1882), para Benisaf ... (*DT* 27-6-1883).

LUTHER BERGANTÍ ANGLÈS: de Glasgow ... (*DT* 28-9-1875), para Rio Janeiro ... (*DT* 14-11-1875).

LUTZBERG BERGANTÍ GOLETA ALEMANY: para Bahia ... (*DT* 10-4-1869).

LUTZBURG Vegeu: *Lutzberg*

LUZ CORBETA: para Ferrol ... (*PT* 20-11-1887).

LWELY LASS BERGANTÍ GOLETA ANGLÈS: de Newport ... (*DT* 23-5-1869), para Nueva-York ... (*DT* 16-6-1869).

LYCURGUS GOLETA ANGLESA: de Newcastle ... (*DT* 16-1-1861), para Hull ... (*DT* 12-2-1861).

LYDER SAGEN CORBETA NORUEGA: de Marsella ... (*DT* 12-4-1868).

LYDIA Vegeu: *Lidia*

LYN BERGANTÍ GOLETA NORUEC: de Barcelona … (*DT* 23-3-1878), para Rio de la Plata … (*DT* 9-4-1878).

M. B. COHN BERGANTÍ ALEMANY: de Barcelona ... (*Tarr* 29-1-1872), para Rio Janeiro ... (*Tarr* 11-2-1872).

M. C. HOLM VAPOR DANÈS: de Barcelona ... (*Op* 4-12-1895).

M. ESPALIU VAPOR: de Malaga … (*DT* 14-9-1892).

M. N. HAVEN CORBETA AMERICANA: de Nueva York y Barcelona ... (*DT* 28-2-1867), de Lazareto de Mahon ... (*DT* 23-10-1867).

M. PÉREZ Vegeu: *Manuel Perez*

MAAGEN GOLETA DANESA: de Barcelona ... (*DT* 22-11-1876), para Bristol y Londres ... (*DT* 13-12-1876), de Isafiord y Belfast ... (*DT* 4-12-1877), para Mesina ... (*DT* 8-12-1877).

MABEL BERGANTÍ GOLETA ANGLÈS: de Londres ... (*Merc* 23-8-1888), para Mazagan ... (*Merc* 1-9-1888).

MACEDONIA -μακεδονια- BERGANTÍ GOLETA GREC: de Larnaca ... (*Op* 29-11-1896), para Port-vendres ... (*Op* 29-11-1896).

MACHIAS BERGANTÍ GOLETA AMERICÀ: para Málaga ... (*DT* 20-9-1862), de Barcelona … (*BOT* 25-5-1871), BERGANTÍ GOLETA ANGLOAMERICÀ: para Nueva York … (*BOT* 17-6-1871).

MACHINE VAPOR: de Barcelona … (*Op* 24-2-1885), para Rio de la Plata … (*Op* 27-2-1885).

MADAGASCAR CORBETA: para Kundstenje … (*BOT* 29-6-1871), FRAGATA AUSTRÍACA: de Constantinopla y Castellamare … (*Tarr* 27-5-1871).

MADDALENA PRIMA CORBETA ITALIANA: para Buenos Aires… (*Tarr* 30-4-1871), de Genova … (*Tarr* 17-4-1871).

MADELINE BERGANTÍ GOLETA ANGLÈS: de Swansea ... (*DT* 15-6-1873).

MADONA BERGANTÍ GOLETA ANGLÈS: de Cardiff y Mahon ... (*DT* 10-12-1865), para Londres ... (*DT* 9-1-1866).

MADONNA ADOLORATA BERGANTÍ ITALIÀ: de Tolon, Marsella y Port-Vendres ... (*DT* 16-3-1864).

MADONNA DELLA CIVITà POLLACRA GOLETA ITALIANA: para Malta … (*Tarr* 31-8-1871), de Vietri, Gaeta y Cauneriers … (*Tarr* 21-8-1871).

MADONNA DELLA LIBERA POLLACRA ITALIANA: para Benicarló ... (*DT* 12-4-1867), de Licata, Protoferrajo, Tolon y Barcelona ... (*DT* 1-4-1867).

MADONNA DELLE GRAZIE BERGANTÍ GOLETA ITALIÀ: para Alicante ... (*DT* 14-7-1893), para San Feliu de Guixols ... (*Op* 29-3-1895), TARTANA TOSCANA: para Liorna ... (*DMAN* 24-11-1857), de Marsella ... (*DMAN* 15-11-1857).

MADONNA DEL TRIONFO POLLACRA GOLETA ITALIANA: para Garrucha ... (*DT* 21-4-1864), para Constantinopla ... (*DT* 1-8-1866).

MADONNA DI MONTENEGRO TARTANA TOSCANA: de Barcelona ... (*DMAN* 23-6-1857), para Génova ... (*DMAN* 29-6-1857), de Liorna ... (*DMAN* 15-11-1857), para Palma de Mallorca ... (*DMAN* 15-11-1857).

MADONNA DI MONTENERO Vegeu: *Madonna di Montenegro*

MADRE MARIA BERGANTÍ GOLETA ITALIÀ: para San Feliu ... (*Op* 17-6-1894), de Viest ... (*Op* 6-6-1894).

MADRE O CORBETA ITALIANA: para Larnaca ... (*PL* 8-11-1891), de Limasol ... (*Op* 15-10-1891).

MADRID VAPOR: de Alicante ... (*Tarr* 7-9-1870), para Barcelona ... (*Tarr* 21-5-1870), de Cadiz ... (*Tarr* 20-5-1870), para Valencia ... (*Tarr* 7-9-1870), de Barcelona … (*BOT* 25-5-1871), para Cadiz … (*BOT* 25-5-1871), de Marsella y Barcelona … (*Op* 1-12-1886), de Marsella y Barcelona ... (*PT* 7-4-1887).

MAGDALA VAPOR ANGLÈS: para Londres ... (*DT* 27-10-1868), de Valencia ... (*DT* 26-10-1868).

MAGDALENA, la / Ø BALANDRA: de Andratx ... (*DT* 27-8-1867), para Santander ... (*DT* 1-9-1867), de Valencia ... (*DT* 28-12-1867), de Marsella y Cette ... (*DT* 8-2-1868), de Boue ... (*DT* 27-3-1868), de Barcelona ... (*DT* 17-3-1873), para Oran... (*DT* 25-3-1873), para Barcelona ... (*DT* 23-6-1874), de Sevilla, Cadiz, Aguilas y Alicante ... (*DT* 17-6-1874), de Cartagena ... (*DT* 23-5-1876), para Malaga … (*DT* 22-7-1879), para Almeria ... (*DT* 3-3-1883), de San Carlos ... (*DT* 13-11-1884), para Aguilas … (*Op* 2-10-1886), de Barcelona … (*Op* 21-9-1886), de Torrevieja … (*Op* 28-3-1886), CORBETA: de Barcelona ... (*DT* 13-6-1868), para Buenos Aires ... (*DT* 25-6-1868), de Barcelona ... (*DT* 17-9-1876), para Rio de la Plata ... (*Op* 1-10-1876), CORBETA NORUEGA: para Almeria ... (*Op* 1-10-1876), de Bjorneborg, Elseneur y Cristiansund ... (*DT* 14-9-1876), FALUTX: de Barcelona ... (*Pr* 3-9-1890), de Palamos ... (*Pr* 13-8-1890), LLAGUT: para San Carlos ... (*DT* 12-12-1862), de Barcelona ... (*DT* 8-8-1863), para Barcelona ... (*DT* 4-10-1865), de Oran y Alfaques ... (*DT* 1-10-1865), de Palma de Mallorca ... (*DT* 26-5-1868), de Barcelona ... para Felanix ... (*DT* 7-9-1869), de Areñs ... (*Tarr* 11-11-1870), para Benicarló ... (*Tarr* 11-11-1870), de Torrevieja ... (*Tarr* 17-5-1870), de Arenys … (*Tarr* 11-2-1871), para Cadaqués … (*Tarr* 16-5-1871), de Cartagena y Ali-

cante … (*Tarr* 15-5-1871), para Benicarló ... (*Tarr* 6-4-1872), de Cartagena y San Carlos ... (*Tarr* 27-3-1872), de Cullera ... (*Pr* 14-6-1890), para Gandia ... (*Op* 24-5-1891), de Valencia ... (*DT* 6-8-1891), de Barcelona ... (*Op* 18-6-1896), de Cullera ... (*DT* 2-6-1896), para Gandia ... (*Op* 29-7-1896), para Palamos ... (*CP* 9-6-1896), para Valencia ... (*Op* 19-6-1896), LLAGUT VALENCIÀ: de Cullera ... (*DT* 1-3-1809), de Denia ... (*DT* 5-9-1809), de Cullera ... (*DT* 20-6-1810), de Sitxes ... (*DT* 31-3-1811), POLLACRA: para Rio Grande ... (*DT* 6-1-1864), para la Habana ... (*BOT* 10-12-1870), de Rosario de Santa Fe y Mahon ... (*Tarr* 22-10-1870).

MAGDALENAS LLAGUT: de Valencia ... (*DT* 20-7-1866).

MAGDALENE ESTHER GOLETA ANGLESA: de Cardiff ... (*DMAN* 10-5-1859), para Londres ... (*DMAN* 26-5-1859), para Huelva ... (*DT* 17-5-1863), de Newport ... (*DT* 11-5-1863).

MAGGIE GOLETA ANGLESA: para Gibraltar … (*DT* 7-8-1878).

MAGGIE WARRINGTON VAPOR ANGLÈS: de Havre … (*DT* 5-5-1885), de Malaga y Garrucha … (*DT* 20-1-1885).

MAGÍN BERGANTÍ: de Barcelona y Vendrell ... (*DMAN* 18-10-1857), para Cárdenas ... (*DMAN* 18-10-1857), de Barcelona ... (*DT* 23-10-1875), para Montevideo ... (*DT* 1-1-1875), LLAGUT: para Alicante ... (*DT* 20-7-1862), para Cullera ... (*DT* 5-4-1863), de Gandia ... (*DT* 24-4-1863), para Barcelona ... (*DT* 12-1-1875), de Gandia ... (*DT* 26-5-1880).

MAGÍN Y LUISA LLAGUT: para Alicante ... (*DT* 6-4-1861).

MAGNET BERGANTÍ ANGLÈS: de Swansea ... (*DT* 1-8-1867), para Villanueva ... (*DT* 4-8-1867).

MAGNIFICENT CUIRASSAT: -no s'indica la procedència- (*Op* 7-4-1897).

MAGNUS STENBOCK CORBETA SUECA: para Hamburgo ... (*DT* 28-3-1877), de Newcastle ... (*DT* 2-3-1877).

MAHONÉS VAPOR: de Mahon ... (*Tarr* 5-10-1870).

MAHONESA, la GOLETA DE GUERRA: de Palma ... (*DT* 29-11-1827), GOLETA DE GUERRA ESPANYOLA: para Barcelona ... (*DT* 19-10-1827).

MAIA YACHT FRANCÈS: de Barcelona ... (*Op* 1-7-1898).

MAID BERGANTÍ ANGLÈS: de Malaga ... (*DT* 27-6-1874).

MAID OF GLANWERN BERGANTÍ ANGLÈS: para Londres ... (*DT* 7-8-1874) -el capità coincideix amb el del vaixell anotat suara: *Maid*.

MAID OF MONA GOLETA ANGLESA: para San Miguel (en Portugal) … (*DT* 10-10-1878).

MAINDEE PARK VAPOR ANGLÈS: de Barcelona … (*DT* 8-7-1879).

MAIPO CORBETA: para Barcelona ... (*PT* 16-4-1887).

MAJESTIC CUIRASSAT: -no s'indica la procedència- (*Op* 7-4-1897).

MAJO LLAGUT: para Barcelona ... (*DMAN* 24-1-1857), de Cullera ... (*DMAN* 24-1-1857).

MAJOR BERGANTÍ FRANCÈS: para Benicarló … (*DT* 2-2-1878), de San Feliu de Guixols … (*DT* 29-1-1878).

MAKC BERGANTÍ GOLETA RUS: para Ibiza ... (*Op* 13-3-1896).

MAL GENIO BERGANTÍ: para Barcelona ... (*DMAN* 4-1-1857), para Londres ... (*DMAN* 5-11-1857), de Barcelona ... (*DT* 1-5-1861), para Corcubion ... (*DT* 12-5-1861), de Cardiff ... (*DT* 19-8-1862), de Barcelona ... (*DT* 27-5-1863), para Santander ... (*DT* 31-5-1863), BERGANTÍ GOLETA: para Santander ... (*DT* 11-9-1862).

MALAGA / MÁLAGA VAPOR: para Girgenti … (*Pr* 14-9-1889), VAPOR SUEC: para Barcelona ... (*DT* 16-1-1884), de Lazareto de San Simon ... (*DT* 30-7-1884), para Barcelona ... (*DT* 16-1-1883), de Cette ... (*Op* 23-10-1883), de Liorna ... (*DT* 10-5-1883), de Stettin y Barcelona … (*DT* 26-8-1885), para Port-vendres … (*DT* 3-12-1885), para Barcelona … (*Op* 20-2-1886), de Benicarlo ... (*PT* 17-12-1887), para Barcelona ... (*PT* 20-1-1887), para Barcelona ... (*PT* 29-2-1888), de Cadiz, Cette y Marsella ... (*Merc* 5-10-1888), de Hamburgo ... (*PT* 29-2-1888), de Bjorneborg … (*Pr* 10-9-1889), para Cette ... (*DT* 2-9-1891), de Marsella ... (*PL* 12-12-1891), de Marsella y Cette .. (*Op* 1-11-1894), para Denia .. (*Op* 1-11-1894), de Marsella ... (*Op* 30-8-1895), de Liorna ... (*Op* 22-9-1896), de Marsella ... (*Op* 11-7-1896), de Licata ... (*Op* 29-7-1897), de Marsella y Catania ... (*Op* 4-5-1897), de Abo ... (*Op* 4-9-1898), de Mesina ... (*Op* 6-12-1898), para Gothemburgo ... (*Op* 9-3-1899), de Marsella ... (*Op* 27-8-1899), de Newcastle ... (*DT* 4-3-1899), de Barcelona … (*DC* 17-3-1900).

MALAKOFF CORBETA ANGLESA: para Garrucha ... (*DT* 7-6-1864), de Newport ... (*DT* 13-5-1864).

MALBOUROUGH VAPOR ANGLÈS: para Amberes … (*DT* 29-11-1892), de San Louis … (*DT* 29-11-1892).

MALBRUCH Vegeu: *Marlbrough*

MALDON GOLETA ANGLESA: de Havre de Gracia ... (*DT* 12-6-1863), para Pomaron ... (*DT* 27-6-1863).

MALLARD VAPOR ANGLÈS: de Cartagena ... (*DT* 11-9-1880), para Ruan ... (*DT* 17-12-1880), para Valencia ... (*DT* 30-1-1881).

MALLORCA BALANDRA: de Barcelona ... (*DT* 17-12-1876), para Palma de Mallorca ... (*DT* 19-12-1876), de Cartagena … (*DT* 14-6-1878), de Almeria ... (*PT* 24-3-1887), para Barcelona ... (*PT* 30-3-1887), TARTANA: de Alicante ... (*DT* 24-4-1864), de Alicante ... (*DT* 17-6-1865), para Cádiz ... (*DT* 20-7-1865), de Oran... (*DT* 20-4-1873), para Rosas ... (*DT* 20-4-1873), VAPOR: de Alcudia ... (*Tarr* 14-11-1870), de Palma de Mallorca ... (*Tarr* 14-10-1870).

MALLORQUÍN VAPOR: para Barcelona ... (*DMAN* 28-4-1859), de Cartagena ... (*DMAN* 28-4-1859).

MAMBRUK TARTANA ARGELINA: de Cartagena ... (*DT* 15-5-1810).

MANAGUA VAPOR NORUEC: para Barcelona ... (*Op* 13-11-1895).

MANCESTRIA VAPOR ANGLÈS: de Bona ... (*Op* 18-9-1894), para Denia ... (*Op* 27-10-1894), de Valencia ... (*Op* 25-10-1894), para Gabes ... (*Op* 21-6-1896), de Barcelona ... (*Op* 21-4-1898).

MANCUNIUM VAPOR ANGLÈS: de Valencia ... (*Op* 28-3-1894).

MANEY DAWSON GOLETA ANGLESA: para Denia ... (*DT* 14-9-1862).

MANIN POLLACRA ITALIANA: para Buenos Aires ... (*DT* 25-2-1866), de Genova ... (*DT* 6-2-1866).

MANOLA GOLETA: de Barcelona ... (*DT* 2-7-1884) -surt de port com pollacra goleta *Manolo* el 16-7-1884.

MANOLITO BALANDRA: para Palamós ... (*DT* 25-10-1866), LLAGUT: de Isla Cristina, Alicante y Valencia ... (*DMAN* 31-8-1859), para Ayamonte ... (*DT* 21-9-1862), para Barcelona ... (*DT* 29-9-1866), de Cadiz y Alicante ... (*DT* 6-4-1866), para San Carlos de la Rapita ... (*DT* 11-4-1866), para San Sebastian ... (*DT* 5-11-1866), de Valencia y Cullera ... (*DT* 29-9-1866), de Aguilas y Valencia ... (*DT* 16-10-1867), de Barcelona ... (*DT* 26-1-1867), para Malgrat ... (*DT* 14-8-1867), para Sevilla ... (*DT* 14-2-1867), para Ayamonte ... (*DT* 25-5-1873), de Barcelona ... (*DT* 24-5-1873), para Palma de Mallorca ... (*DT* 13-4-1875), de Santa Pola, Alicante y Valencia ... (*DT* 9-4-1875), para Isla Cristina ... (*DT* 1-11-1876), para Niza ... (*DT* 6-1-1876), LLAGUT BALANDRA -sic-: de Garrucha ... (*DT* 16-11-1867).

MANOLO GOLETA: de Barcelona … (*DT* 19-10-1879), de Aguilas y Vinaroz ... (*DT* 30-10-1881), para Barcelona ... (*DT* 1-11-1881), para Barcelona ... (*DT* 18-2-1882), de Barcelona … (*Op* 27-3-1885), para Malaga … (*Op* 3-4-1885) -el capità és el mateix que el de la goleta *Manola* del 27-3-1885-, de Barcelona … (*Op* 19-8-1886), para Malaga … (*Op* 1-9-1886), de Almeria ... (*Op* 7-7-1891), de Puerto de Cabra … (*DT* 6-10-1892), de Barcelona ... (*Op* 13-11-1894), para Malaga ... (*Op* 15-11-1894), de Barcelona ... (*Op* 12-7-1896), para Cartagena ... (*Op* 21-7-1896), para Adra ... (*Op* 18-5-1897), de Barcelona ... (*Op* 30-4-1897), de Marbella ... (*Op* 5-8-1897), POLLACRA GOLETA: para Malaga ... (*Op* 16-7-1884) -entra a port com goleta *Manola* amb el mateix capità el 2-7-1884.

MANTEROLA VAPOR: para Londres ... (*Op* 18-8-1894).

MANTURA GOLETA ANGLESA: para Liverpool ... (*DMAN* 27-4-1859), de Swansea ... (*DMAN* 22-3-1859).

MANUEL BERGANTÍ: de Genova ... (*Tarr* 30-10-1870), para Santiago de Cuba ... (*BOT* 30-11-1870), LLAGUT: de Santa Pola y Alicante ... (*DT* 27-1-1862), de Tortosa ... (*DT* 7-12-1864), para Alicante ... (*DT* 14-3-1865), de Barcelona ... (*DT* 6-2-1865), para Tortosa ... (*DT* 8-2-1865), de Villanueva ... (*DT* 14-3-1865), de Lloret, Palamós y Barcelona ... (*DT* 27-11-1866), de Malaga y Santa Pola ... (*DT* 17-5-1866), para Sevilla ... (*DT* 20-6-1866), de Almeria y Valencia ... (*DT* 9-4-1867), para Cullera ... (*DT* 11-4-1867), para Tortosa … (*Op* 21-3-1886), de Aguilas … (*DT* 19-8-1892), de Tortosa ... (*Op* 24-3-1895), para Rosas ... (*Op* 24-3-1895), de Tortosa ... (*Op* 18-9-1897), para Barcelona ... (*Op* 14-1-1898), de San Carlos de la Rapita ... (*Op* 14-1-1898), para Barcelona ... (*Op* 9-3-1899), de Cassis ... (*Op* 16-12-1899), para Denia ... (*Op* 16-12-1899), de Tortosa ... (*Op* 9-3-1899), POLLACRA: de Gijon ... (*DT* 2-3-1882), de Rosas y San Feliu ... (*Merc* 15-11-1888), para Tortosa .. (*Merc* 15-11-1888), QUETX: de Villagarcia y Santa Pola ... (*DT* 11-1-1867), QUETX GOLETA: para Barcelona ... (*DT* 13-8-1862), de Marin ... (*DT* 10-8-1862).

MANUELA BALANDRA: para Barcelona ... (*DT* 20-6-1868), de Puerto de Santa Maria, Cadiz y Alfaques ... (*DT* 19-6-1868), para Sevilla ... (*DT* 19-12-1868), de Cadiz ... para Barcelona ... (*DT* 6-5-1869), de Vinaroz, Alfaques y Vendrell ... (*DT* 5-12-1869), para Barcelona ... (*Tarr* 23-8-1870), de Cadiz ... (*DT* 2-2-1870), de Cartagena, Benidorm y Alfaques ... (*Tarr*

22-8-1870), para Barcelona … (*Tarr* 27-10-1871), de Cadiz … (*Tarr* 12-10-1871), de Marsella … (*Tarr* 8-5-1871), para Sevilla … (*Tarr* 10-12-1871), para Santa Cruz de Tenerife … (*BOT* 2-6-1871), de Barcelona ... (*Tarr* 29-4-1872), para Cadiz ... (*Tarr* 20-5-1872), para Barcelona ... (*DT* 9-5-1873), para Sevilla … (*DT* 5-1-1873), de Valencia ... (*DT* 7-5-1873), de Vendrell ... (*DT* 7-8-1873), de Marsella ... (*DT* 3-2-1874), de Moncofar ... (*DT* 28-3-1874), de Rosas ... (*DT* 2-6-1874), de Marsella y Rosas ... (*DT* 9-2-1875), de Blanes ... (*DT* 19-6-1875), de Port-vendres ... (*DT* 26-11-1875), de San Feliu de Guixols ... (*DT* 31-10-1875), para Valencia ... (*DT* 13-2-1875), de Aguilas ... (*DT* 18-11-1876), para Alicante ... (*Op* 26-11-1876), de Civitavecchia ... (*DT* 8-6-1876), de Marsella, Port de Bouc y Palamós ... (*DT* 21-4-1876), para Sevilla ... (*DT* 5-8-1876), de Villanueva ... (*DT* 2-7-1876), para Valencia ... (*DT* 22-4-1876), de Alicante ... (*DT* 3-1-1877), para Cádiz ... (*DT* 13-6-1877), para Sevilla ... (*DT* 28-1-1877), de Torrevieja ... (*DT* 9-3-1877), de Valencia ... (*DT* 15-7-1877), de Motril … (*DT* 28-11-1879), para Valencia … (*DT* 16-12-1879), BERGANTÍ ITALIÀ: de Berdianska ... (*PT* 23-11-1887), BERGANTÍ GOLETA: para Ibiza ... (*DT* 22-8-1878), POLLACRA GOLETA: para Cartagena ... (*DT* 3-6-1874), de Civitavecchia ... (*DT* 21-5-1874), de Civitavecchia ... (*DT* 18-3-1875), para Rio Janeiro ... (*DT* 26-6-1875), para Vendrell ... (*DT* 21-3-1875), de Cardiff y Ferrol ... (*DT* 7-9-1877), VAPOR: de Barcelona … (*Op* 27-4-1886), para Valencia … (*Pr* 20-7-1889), de Barcelona ... (*Pr* 10-4-1890).

MANUELITA BERGANTÍ ITALIÀ: de Marsella ... (*DT* 4-5-1877), para Rio de la Plata ... (*DT* 18-5-1877), LLAGUT: de Malgrat ... (*DT* 9-6-1869), LLAGUT: para Malgrat … (*DT* 11-8-1878).

MANUELITO BALANDRA: de Setubel ... (*DT* 11-10-1866), de Marsella ... (*DT* 29-12-1867), para Malaga ... (*DT* 1-1-1868), para Alicante ... (*DT* 25-12-1873), de Marsella y Rosas ... (*DT* 21-12-1873), GOLETA: de Civitavecchia ... (*DT* 30-9-1876), para Puebla del Caramiñal ... (*DT* 6-10-1876), LLAGUT: de Alicante y San Carlos ... (*DT* 23-5-1862), de Ayamonte ... (*DT* 9-9-1862), de Isla Cristina ... (*DT* 21-10-1862), para Rosas ... (*DT* 23-5-1862), de Barcelona ... (*DT* 17-11-1864), para Sevilla ... (*DT* 17-11-1864), para Sevilla ... (*DT* 14-6-1866), de Barcelona ... (*DT* 1-11-1867), para Benicarló ... (*DT* 26-11-1867), de Malgrat ... (*DT* 12-8-1867), para Puerto de Santa Maria ... (*DT* 26-11-1867), de Villanueva ... (*DT* 15-12-1867), de Barcelona ... (*DT* 12-10-1868), de Malgra ... (*DT* 10-1-1868), de Marsella, Port de Boue y Port Vendres ... (*DT* 8-11-1868), para el Puerto de Santa Maria ... (*DT* 1-11-1868), para Sevilla ... (*DT* 18-2-1868), de Torrevieja ... (*DT* 8-2-1868), de Barcelona ... (*DT* 26-2-1869), de Malgrat y Villanueva ... (*DT* 1-1-1869), de Marsella y Port-vendres, Cette y Nouvellé ... (*DT* 15-2-1869), de Vendrell ... (*DT* 13-4-1869), para San Carlos de la Rapita ... (*DT* 20-2-1869), de Malgrat y Villanueva ... (*DT* 1-1-1870), de Marsella y Barcelona ... (*DT* 13-2-1870), para San Carlos de la Rapita ... (*DT* 17-2-1870), de Sitges ... (*Tarr* 4-7-1870), para Barcelona … (*BOT* 27-1-1871), de Malgrat … (*Tarr* 10-2-1871), de Sitges … (*BOT* 27-1-1871), de Villanueva … (*Tarr* 9-5-1871), de Barcelona ... (*Tarr* 11-4-1872), de Malgrat ... (*Tarr* 20-2-1872), para Villanueva ... (*Tarr* 20-2-1872), de Port-vendres ... (*DT* 6-2-1873), para Malgrat... (*DT* 10-4-1873), para Santa Pola ... (*DT* 8-2-1873), para

Barcelona ... (*DT* 2-8-1874), para Benicarló ... (*DT* 16-1-1874), de Palma de Mallorca ... (*DT* 6-2-1874), para Torrevieja ... (*DT* 15-7-1874), de Vendrell ... (*DT* 11-11-1874), de Villanueva ... (*DT* 14-7-1874), de Barcelona ... (*DT* 11-6-1875), de Malgrat y Torredembarra ... (*DT* 8-1-1875), para Santa Pola ... (*DT* 12-6-1875), para Torrevieja ... (*DT* 17-2-1875), de Vendrell ... (*DT* 2-2-1875), de Villanueva ... (*DT* 16-2-1875), de Isla Cristina, Almeria, Aguilas, Cartagena, Alicante, Valencia y San Carlos ... (*DT* 24-10-1876), de Malgrat y Vendrell ... (*DT* 22-1-1876), para Mataró ... (*DT* 24-6-1876), para Niza ... (*DT* 27-4-1876), de Port-vendres ... (*DT* 12-4-1876), para Malgrat ... (*DT* 6-1-1877), para San Feliu de Guixols ... (*DT* 15-7-1877), de Villanueva ... (*DT* 12-8-1877), de Santa Pola … (*DT* 3-1-1878), de Torredembarra ... (*DT* 31-8-1878), para Torrevieja … (*DT* 13-9-1878), de Malgrat … (*DT* 2-1-1879), de Villanueva … (*DT* 17-12-1879), de Barcelona ... (*DT* 15-10-1881), de Palamos y Barcelona ... (*DT* 23-12-1882), para Vinaroz ... (*DT* 24-12-1882), de Marsella ... (*Merc* 30-12-1888), de Palamos ... (*Merc* 28-11-1888), para Vinaroz ... (*Merc* 23-10-1888), de Barcelona … (*Op* 20-10-1889).

MANUELITO PRIMERO LLAGUT: para Malgrat ... (*DT* 18-8-1877), de San Carlos … (*DT* 17-9-1878), de Malaga y Sitjes … (*DT* 9-6-1878), para Malgrat … (*DT* 15-6-1878).

MANUEL PÉREZ VAPOR: de Santander ... (*DT* 9-1-1874), para Barcelona ... (*DT* 9-1-1874), para Barcelona … (*DT* 1-10-1878), para Barcelona … (*DT* 4-2-1879), de Vigo … (*DT* 6-4-1879), de Ferrol ... (*DT* 27-3-1880), para Barcelona ... (*DT* 27-1-1882), de Villagarcia ... (*DT* 15-6-1883), de Barcelona … (*DT* 10-4-1885), para Barcelona … (*Op* 23-9-1886), para Barcelona ... (*PT* 21-1-1887).

MANZANARES BERGANTÍ DE GUERRA: de Civitavechia ... (*DT* 22-10-1827), PAILEBOT: para Barcelona ... (*Op* 7-10-1894), para Cartagena ... (*Op* 9-3-1895).

MAPHITRE GOLETA DANESA: de Island ... (*Tarr* 14-11-1870), para Copenhague ... (*BOT* 13-12-1870). Potser el nom és *Amfitrite*.

MAPHITRITE Vegeu: *Maphitre*

MARATHON -μαραθων- BERGANTÍ GREC: de Dedeagats y Castellamare di Italia ... (*DT* 25-4-1893), para San Louis du Rhone ... (*Op* 13-5-1893), VAPOR ANGLÈS: de Marsella … (*DT* 16-11-1879).

MARBELLA VAPOR ANGLÈS: de Cardiff y Barcelona ... (*DT* 5-9-1876), para Glasgow ... (*DT* 5-9-1876), de Barcelona ... (*DT* 29-8-1877), de Glasgow ... (*DT* 29-8-1877), para Bilbao ... (*PT* 1-4-1887), de Barcelona … (*Op* 1-11-1889), para Valencia … (*Op* 1-11-1889).

MARBOA POLLACRA MAONESA: para Mahon ... (*DT* 8-9-1822).

MARCAROLO CORBETA ITALIANA: de Genova … (*PL* 29-1-1892).

MARCELA BERGANTÍ GOLETA: para Bilbao ... (*DMAN* 19-3-1857), de Cristiansund, Plymouth y Barcelona ... (*DMAN* 12-2-1857).

MARCELINO GENER FRAGATA: para Barcelona ... (*Pr* 17-5-1890), para Barcelona ... (*DT* 25-1-1893), para Barcelona ... (*DC* 28-7-1896), para Barcelona ... (*Op* 17-4-1897), para Barcelona ... (*Op* 16-6-1898).

MARCHESE DE FERRARI BERGANTÍ GOLETA ITALIÀ: de Genova ... (*Op* 27-3-1880), GOLETA

ITALIANA: de Génova ... (*DT* 17-5-1877), para el Rio de la Plata ... (*DT* 5-6-1877).

MARCHESINO POLLACRA ITALIANA: de Genova ... (*DT* 26-1-1866), para Montevideo ... (*DT* 7-2-1866), VAPOR ITALIÀ: para Alicante .. (*Op* 27-12-1898), para Alicante ... (*Op* 6-1-1899), de Cette ... (*Op* 6-1-1899), de Barcelona … (*Op* 1-11-1900), para Bristol … (*Op* 3-11-1900).

MARCHIENA BEUTUM GOLETA HOLANDESA de Barcelona ... (*DMAN* 20-4-1859).

MARCHIENNE BENTUM Vegeu: *Marchiena Beutum*

MARCHINA MARTA GALEAS HOLANDÈS: de Swansea ... (*DT* 5-3-1863), GOLETA HOLANDESA: para Seueur ... (*DT* 30-4-1863).

MARCIA VAPOR ANGLÈS: para Oran ... (*Op* 8-7-1896).

MARFISA PAILEBOT ITALIÀ: de Civitavecchia y Porto-Mauricio ... (*DT* 22-8-1866), para Genova ... (*DT* 17-9-1866), de Spepia y Mahon ... (*DT* 10-9-1866).

MARGARET FRAGATA HAMBURGUESA: de Callao, Gibraltar y Mahon ... (*DT* 9-10-1866), para Marsella ... (*DT* 20-11-1866), POLLACRA GOLETA ANGLESA: de Newport ... (*DT* 12-2-1864), para Bristol... (*DT* 28-2-1864).

MARGARETHA BERGANTÍ GOLETA ALEMANY: de Genova ... (*DT* 18-1-1880), GOLETA ALEMANYA: de Cette... (*Tarr* 28-4-1872), para Dublin y Liverpool... (*Tarr* 26-5-1872), para Liverpool ... (*DT* 8-4-1875), de Mahon ... (*DT* 14-3-1875).

MARGARETHE Vegeu: *Margaretha*

MARGARET NIXON BERGANTÍ ANGLÈS: de Newcastle ... (*DT* 26-2-1874), para Benicarló ... (*DT* 14-3-1874).

MARGARITA BERGANTÍ GOLETA: para Cartagena … (*PL* 22-3-1892), de Civitavecchia ... (*DT* 1-8-1893), para Vendrell ... (*DT* 1-8-1893), FRAGATA ANGLESA: para Barcelona ... (*DMAN* 27-7-1856), de Liverpool ... (*DMAN* 9-7-1856), FRAGATA HAMBURGUESA: de Callao y Gibraltar ... (*DT* 16-9-1866), GOLETA: para Barcelona … (*Pr* 23-11-1889), de Civitavecchia … (*Pr* 15-11-1889), de Vinaroz … (*DC* 17-1-1900), LLAGUT: de Barcelona ... (*DMAN* 10-11-1857), para Valencia ... (*DMAN* 11-11-1857), de Cullera ... (*DT* 21-5-1861), de Valencia ... (*DT* 12-5-1861), para Barcelona ... (*DT* 11-12-1862), de Valencia ... (*DT* 10-5-1862), para Barcelona ... (*DT* 25-2-1864), para Benicarló ... (*DT* 17-3-1864), de Valencia ... (*DT* 25-2-1864), de Vinaroz ... (*DT* 15-3-1864), para Barcelona ... (*DT* 24-3-1865), para Valencia ... (*DT* 1-1-1865), de Alfaques ... (*DT* 8-11-1866), para Barcelona ... (*DT* 28-3-1866), de Valencia ... (*DT* 26-3-1866), para Altea ... (*DT* 12-12-1867), para Barcelona ... (*DT* 27-1-1867), de Burriana ... (*DT* 22-2-1867), de Cullera ... (*DT* 13-3-1867), de Marsella ... (*DT* 29-10-1867), para Palma de Mallorca ... (*DT* 1-11-1867), de Rosas ... (*DT* 31-8-1867), de Valencia ... (*DT* 26-1-1867), de Villanueva ... (*DT* 30-10-1867), para Barcelona ... (*DT* 17-1-1868), de Cullera ... (*DT* 17-1-1868), de Marsella ... (*DT* 11-4-1868), de Palamós ... (*DT* 27-9-1868), de Port de Boue ... (*DT* 18-10-1868), de Valencia y Alfaques ... (*DT* 4-4-1868), para Villanueva ... (*DT* 8-3-1868), de Marsella, Rosas y Palamós ... (*DT* 7-6-1869), para Valencia ... (*DT* 11-6-1869), de Aiguesmortes … (*Tarr* 4-3-1871), para Valencia …

(*Tarr* 7-3-1871), de Alicante ... (*DT* 25-10-1873), de Cullera ... (*DT* 5-3-1873), de Malgrat... (*DT* 15-7-1873), para Santa Pola … (*DT* 9-1-1873), para Valencia ... (*DT* 7-3-1873), de Barcelona ... (*DT* 15-5-1874), para Alicante ... (*DT* 1-4-1874), para Valencia ... (*DT* 19-5-1874), de Vinaroz ... (*DT* 24-3-1874), de Villanueva ... (*DT* 14-7-1874), de Barcelona ... (*DT* 18-4-1875), de Cullera ... (*DT* 2-9-1875), para Rosas ... (*DT* 21-5-1875), para San Carlos ... (*DT* 21-4-1875), de Valencia ... (*DT* 1-8-1875), para Barcelona ... (*DT* 28-5-1876), de Cullera ... (*DT* 28-5-1876), para San Carlos ... (*DT* 5-1-1876), para Barcelona ... (*Op* 11-12-1877), de San Carlos ... (*DT* 23-3-1877), para San Carlos … (*DT* 12-3-1878), para San Carlos … (*DT* 9-7-1879), PAILEBOT: de Alicante … (*Tarr* 13-9-1871), para Ciudadela … (*Tarr* 15-9-1871), de Barcelona ... (*DT* 25-3-1875), para Pinatar ... (*DT* 31-12-1880), de Portvendres ... (*DT* 30-11-1880), de San Carlos ... (*DT* 27-1-1880), de San Carlos ... (*DT* 22-1-1881), para Valencia ... (*DT* 8-2-1881), de San Carlos ... (*DT* 1-1-1882), para Barcelona ... (*DT* 4-5-1884), de Torrevieja … (*DT* 6-6-1885), para Barcelona … (*Op* 17-3-1886), de San Carlos … (*Op* 5-1-1886).

MARGARITA ANTONIA PAILEBOT: para Marsella … (*DT* 30-10-1878), de las Palmas de Gran Canaria … (*DT* 1-10-1878).

MARGARITA ANTONIETA PAILEBOT: para Palma ... (*DT* 2-3-1873).

MARGHERITA BERGANTÍ GOLETA ITALIÀ: de Cartagena ... (*Op* 11-11-1897), para San Luis del Rodano ... (*Op* 12-11-1897), CORBETA ITALIANA: para Buenos Aires ... (*DT* 30-5-1875), de Génova ... (*DT* 11-5-1875), POLLACRA GOLETA ITALIANA: para Alicante … (*DT* 8-8-1885).

MARGHERITA MIMBELLI FRAGATA RUSSA: de Marianopoli, Constantinopla y Cagliari ... (*Tarr* 17-7-1870), de Mahon ... (*BOT* 4-12-1870), para Constantinopla … (*BOT* 3-1-1871).

MARGRETHE GOLETA DANESA: de Barcelona ... (*DT* 23-6-1863).

MARGUÉRITE BERGANTÍ FRANCÈS: de Port de Boue ... (*Tarr* 22-3-1870), GOLETA FRANCESA: de Cette ... (*DT* 11-4-1880), LLAGUT FRANCÈS: de Marsella ... (*DT* 12-2-1863), para la Rapita ... (*DT* 24-2-1863), de Marsella y Port de Bouc ... (*DT* 23-3-1869), para Nouvelle ... (*DT* 2-4-1869), de Marsella y Port de Boue ... (*DT* 23-1-1870), para Puerto de la Selva ... (*DT* 29-1-1870), de San Feliu … (*DT* 15-4-1879), de la Nouvelle ... (*DT* 21-1-1880), de Cette ... (*DT* 26-2-1880), de la Nouvelle... (*DT* 24-1-1882), de Cette … (*Op* 2-1-1885), para Santa Pola … (*DT* 6-1-1885), POLLACRA FRANCESA: para Garrucha ... (*DT* 4-5-1870), de Cardiff y San Carlos ... (*DT* 26-2-1875), para Garrucha ... (*DT* 11-3-1875), para Portvendres ... (*DT* 20-2-1880), VAPOR AUSTRO-HONGARÈS: de Genova ... (*Op* 4-1-1896), para Cette ... (*Op* 4-2-1896).

MARGUÉRITE ET RAOUL GOLETA FRANCESA: de Garrucha ... (*DT* 30-10-1873), de Cette ... (*DT* 11-4-1880).

MARIA / MARÍA -μαρια-, la / Ø BALANDRA: para Alicante ... (*DT* 26-4-1861), de Barcelona ... (*DT* 21-4-1861), de Alicante ... (*DT* 10-8-1864), de Cartagena ... (*DT* 11-4-1864), para Palamós ... (*DT* 13-8-1864), para Rosas ... (*DT* 24-4-1864), de Andraitx ... (*DT* 10-9-1867), para Brindisi ... (*DT* 19-9-1867), para Girgenti ... (*DT* 30-1-1867), de Licata, Carloforte y Mahon ... (*DT* 22-1-1867), de Liorna ... (*DT*

6-7-1867), de Marsella y Barcelona ... (*DT* 28-4-1867), de Marsella ... (*DT* 10-10-1868), para Valencia ... (*DT* 1-1-1868), de Villajoyosa ... (*DT* 19-1-1869), de Marsella ... (*DT* 7-10-1873), para Valencia ... (*DT* 15-10-1873), de Marsella y Cette ... (*DT* 24-3-1874), para Villajoyosa ... (*DT* 1-4-1874), de Ibiza … (*DT* 13-11-1885), de Ibiza … (*PL* 1-7-1892), BATEU: de Port-vendres ... (*DT* 11-1-1882), para Valencia ... (*DT* 11-1-1882), BERGANTÍ AUSTRÍAC: de Barluta ... (*DT* 28-8-1873), de Barcelona ... (*DT* 24-5-1873), para Malaga ... (*DT* 19-9-1873), BERGANTÍ DANÈS: de Cartagena … (*DT* 5-12-1879), para Guayaquil ... (*DT* 3-1-1880), BERGANTÍ GREC: para Taganrog ... (*CP* 20-6-1893), BERGANTÍ ITALIÀ: para Anzio ... (*DT* 17-1-1884), BERGANTÍ NORUEC: para Londres ... (*DT* 15-3-1863), de Cette ... (*DT* 30-1-1864), de Filadelphia ... (*DT* 8-2-1864), de Alicante ... (*DT* 29-4-1865), de Ferrol y Coruña ... (*DT* 6-4-1865), de Palma de Mallorca ... (*DT* 13-4-1866), para Santa Cruz de Tenerife ... (*DT* 25-4-1866), BERGANTÍ GOLETA: para Alicante ... (*DMAN* 30-1-1859), de Barcelona ... (*DT* 13-7-1861), para Coruña y Gijon ... (*DT* 28-6-1861), para Barcelona ... (*DT* 6-5-1862), de Muros ... (*DT* 23-10-1862), de Santander y Camariñas ... (*DT* 5-5-1862), de Barcelona ... (*DT* 15-2-1863), para Muros ... (*DT* 24-2-1863), de Noya ... (*DT* 21-9-1863), de Muros y Alicante ... (*DT* 27-2-1864), de Santander y Santa Pola ... (*DT* 5-1-1865), para Montevideo … (*Op* 6-2-1885), de Aviles ... (*DT* 12-8-1891), para Barcelona ... (*DT* 16-8-1891), de Aviles … (*DT* 30-8-1892), para Barcelona… (*DT* 1-9-1892), de Alicante ... (*DT* 21-6-1893), de Aviles ... (*DT* 25-3-1893), BERGANTÍ GOLETA ALEMANY: para Buenos Ayres ... (*DT* 23-9-1869), de Genova ... (*DT* 8-9-1869), de Newcastle ... (*DT* 4-4-1869), para Rio Janeiro ... (*DT* 8-5-1869), para Rio Grande… (*Tarr* 26-10-1871), de Newport … (*Tarr* 27-11-1871), de Sunderland y Lazareto de Mahon … (*Tarr* 2-10-1871), para Hamburgo ... (*Tarr* 10-1-1872), de Marsella ... (*Pr* 15-4-1890), BERGANTÍ GOLETA DANÈS: de Málaga ... (*Op* 30-3-1877), para Rio Janeiro ... (*DT* 12-4-1877), BERGANTÍ GOLETA ITALIÀ: para Trapani ... (*DT* 2-6-1880), de Marsella ... (*DT* 23-6-1881), para Anzio ... (*DT* 9-7-1884), de Palermo … (*DC* 17-3-1900), para San Feliu de Guixols … (*DC* 27-3-1900), BERGANTÍ GOLETA NORUEC: de Berquen ... (*Tarr* 31-10-1870), para Swansea ... (*Tarr* 18-11-1870), BERGANTÍ GOLETA PRUSSIÀ: de Marsella ... (*DT* 23-2-1864), para Quebec ... (*DT* 20-3-1864), para Buenos- Aires ... (*DT* 25-1-1865), BERGANTÍ GOLETA RUS: de Hartlepool ... (*DT* 21-3-1877), para Torrevieja ... (*DT* 8-4-1877), CORBETA FRANCESA: para Buenos Ayres ... (*DT* 19-5-1861), de Cette ... (*DT* 2-5-1861), para Buenos Ayres ... (*DT* 6-3-1863), de Cette ... (*DT* 21-2-1863), para Campeche y Gibraltar ... (*DT* 14-6-1875), de Marsella ... (*DT* 8-6-1875), CORBETA GREGA: de Berdianska y Constantinopla … (*Pr* 10-8-1889), de Taganrog y Villefranche ... (*DT* 15-7-1890), para Barcelona … (*DT* 11-12-1892), de Taganrog … (*DT* 17-11-1892), CORBETA ITALIANA: para Buenos-Ayres ... (*DT* 23-12-1873), de Gibraltar … (*PL* 2-8-1892), CORBETA NORUEGA: de Cristiansund, Santander y Barcelona ... (*DT* 26-2-1861), de Cristiansund ... (*DT* 23-1-1862), para Cadiz ... (*DT* 13-6-1867), de Cristiansund y Barcelona ... (*DT* 27-5-1867), para Barcelona ... (*DT* 22-8-1873), de Cristiansud y Vigo... (*DT* 2-3-1873), para Barcelona ... (*DT* 20-2-1874), de Christiansund ...

(*DT* 13-2-1874), de Barcelona ... (*DT* 4-10-1874), de Alicante ... (*DT* 10-8-1880), para Setubal ... (*DT* 19-8-1880), FRAGATA ANGLESA: de Valencia ... (*DT* 17-12-1808), GOLETA: de Barcelona ... (*DMAN* 25-12-1857), de Barcelona ... (*DT* 18-1-1864), GOLETA ALEMANYA: para Benicarló ... (*DT* 9-3-1881), GOLETA ANGLESA: de Vendrell ... para Cádiz ... (*DT* 29-10-1810), GOLETA DANESA: de Barcelona … (*Tarr* 8-10-1871), para Copenhague … (*Tarr* 27-10-1871), de Valencia … (*DT* 10-11-1878), GOLETA FRANCESA: para Cartagena ... (*DMAN* 5-10-1857), de Cette ... (*DMAN* 11-3-1857), de Marsella y Barcelona ... (*DMAN* 14-9-1857), de Aguilas ... Alicante ... Valencia y Murviedro ... (*DMAN* 15-3-1857), para Barcelona ... (*DMAN* 15-4-1857), de Cullera y Valencia ... (*DMAN* 14-4-1857), de Malgrat ... (*DMAN* 27-12-1857), de Valencia ... Cullera y Castellon ... (*DMAN* 15-5-1857), para Vinaroz ... (*DMAN* 8-8-1857), de Salonique y Mahon ... (*DT* 27-12-1864), de Barcelona ... (*DT* 11-5-1882), GOLETA HOLANDESA: para Bristol ... (*DT* 3-5-1868), de Hull ... (*DT* 18-4-1868), de Newport y Lazareto de Mahon ... (*DT* 2-9-1868), de Barcelona … (*DT* 26-11-1878), para Napoles … (*DT* 19-12-1878), GOLETA ITALIANA: de Portoferrajo ... (*DT* 11-8-1881), de Marsella ... (*DT* 2-3-1882), para Anzio ... (*DT* 8-12-1883), de Marsella ... (*DT* 28-7-1883), de Portoferrajo ... (*DT* 11-1-1884), de Porto Mauricio y Lazareto de Mahon ... (*DT* 7-10-1884), para Oristano ... (*Op* 30-3-1893), GOLETA SUECA: para Pomaron ... (*DT* 24-2-1872), de Swansea ... (*Tarr* 12-2-1872), de Newport y Plymouth ... (*DT* 13-2-1877), para Bristol ... (*DT* 8-3-1877), LLAGUT: para Barcelona... (*DMAN* 5-8-1856), de Valencia ... (*DMAN* 3-8-1856), para Barcelona ... (*DMAN* 1-2-1859), de Blanes ... (*DMAN* 17-2-1859), de Cambrils ... (*DMAN* 16-1-1859), de Castellon y Vinaroz ... (*DMAN* 8-5-1859), de Cullera ... (*DMAN* 5-5-1859), de Malgrat ... (*DMAN* 5-1-1859), de Mataró ... (*DMAN* 9-5-1859), para San Feliu de Guixols ... (*DMAN* 16-1-1859), para Valencia ... (*DMAN* 5-1-1859), de Villanueva ... (*DMAN* 19-4-1859), para Alicante ... (*DT* 12-3-1861), para Barcelona ... (*DT* 2-5-1861), para Blanes ... (*DT* 1-3-1861), de Cullera y Valencia ... (*DT* 30-3-1861), para Javea ... (*DT* 26-4-1861), de Malgrat y Vendrell ... (*DT* 11-3-1861), de Marsella ... (*DT* 20-4-1861), de Mataró ... (*DT* 21-2-1861), de Valencia y Salou ... (*DT* 28-4-1861), para Alicante ... (*DT* 9-7-1862), de Barcelona ... (*DT* 3-5-1862), para Benicarló ... (*DT* 9-11-1862), para Blanes ... (*DT* 1-1-1862), de Malgrat ... (*DT* 24-5-1862), de Tossa ... (*DT* 6-11-1862), para Valencia ... (*DT* 6-5-1862), para Alicante ... (*DT* 11-2-1863), para Barcelona ... (*DT* 28-1-1863), de Blanes ... (*DT* 11-2-1863), para Cullera ... (*DT* 24-10-1863), para Javea ... (*DT* 23-1-1863), de Malgrat ... (*DT* 1-1-1863), de Mallorca ... (*DT* 15-1-1863), de Marsella ... (*DT* 18-1-1863), de Palamós y San Feliu ... (*DT* 19-4-1863), para el Puerto de la Selva ... (*DT* 28-8-1863), de Rosas ... (*DT* 11-8-1863), de Torrevieja ... (*DT* 9-1-1863), para Valencia ... (*DT* 16-1-1863), para Vendrell ... (*DT* 16-4-1863), para Aguilas ... (*DT* 7-5-1864), de Alicante ... (*DT* 9-1-1864), para Barcelona ... (*DT* 22-5-1864), de Blanes ... (*DT* 25-11-1864), para Burriana ... (*DT* 5-3-1864), de Castellon ... (*DT* 26-2-1864), de Cette ... (*DT* 6-4-1864), de Cullera ... (*DT* 22-5-1864), para Denia ... (*DT* 4-2-1864), para Gandia ... (*DT* 19-7-1864), de Malgrat ... (*DT* 5-1-1864), de Rosas ... (*DT* 22-8-1864), para Soller ... (*DT* 10-4-1864), de Torredembarra ...

(*DT* 3-10-1864), para Tortosa ... (*DT* 15-6-1864), para Valencia ... (*DT* 27-1-1864), de Vendrell ... (*DT* 18-5-1864), para Alicante ... (*DT* 6-5-1865), para Barcelona ... (*DT* 1-1-1865), para Benicarló ... (*DT* 16-5-1865), de Blanes ... (*DT* 6-5-1865), de Burriana ... (*DT* 18-3-1865), de Cullera ... (*DT* 1-1-1865), para Cadaqués ... (*DT* 3-8-1865), para Denia ... (*DT* 2-3-1865), de la Escala ... (*DT* 7-9-1865), para Gandia ... (*DT* 23-3-1865), de Malgrat ... (*DT* 2-1-1865), de Palafurgell ... (*DT* 14-6-1865), para San Feliu de Guixol ... (*DT* 19-10-1865), para Tortosa ... (*DT* 14-6-1865), para Vendrell ... (*DT* 11-2-1865), para Valencia ... (*DT* 3-1-1865), para Villanueva ... (*DT* 11-6-1865), de Vinaroz ... (*DT* 17-5-1865), de Alicante ... (*DT* 23-1-1866), de Barcelona ... (*DT* 20-7-1866), de Blanes ... (*DT* 25-2-1866), de Cadaques ... (*DT* 2-9-1866), de Cullera ... (*DT* 30-5-1866), para Gandia ... (*DT* 22-4-1866), para Malgrat ... (*DT* 22-7-1866), de Puerto de la Selva ... (*DT* 29-7-1866), para Rosas ... (*DT* 30-5-1866), de San Feliu de Guixols ... (*DT* 10-8-1866), de Valencia y Alfaques ... (*DT* 30-10-1866), de Vendrell ... (*DT* 20-6-1866), de Villanueva ... (*DT* 18-1-1866), de Vinaroz ... (*DT* 3-5-1866), para Alicante ... (*DT* 3-4-1867), de Barcelona ... (*DT* 21-1-1867), de Benicarló ... (*DT* 22-6-1867), de Blanes ... (*DT* 3-4-1867), de Burriana ... (*DT* 25-7-1867), para Cadaqués ... (*DT* 25-7-1867), de Cullera ... (*DT* 2-6-1867), para Denia ... (*DT* 18-4-1867), de Gandia ... (*DT* 2-5-1867), para Huelva ... (*DT* 21-9-1867), de Malgrat ... (*DT* 13-2-1867), de Mataró ... (*DT* 26-1-1867), de Motril ... (*DT* 21-4-1867), de Palma de Mallorca ... (*DT* 26-1-1867), de San Feliu de Guixols ... (*DT* 9-8-1867), para Tortosa ... (*DT* 10-9-1867), para Valencia ... (*DT* 14-2-1867), de Vendrell ... (*DT* 20-6-1867), de Villanueva ... (*DT* 29-4-1867), de Argel ... (*DT* 8-11-1868), para Barcelona ... (*DT* 11-8-1868), para Blanes ... (*DT* 1-1-1868), de Cullera ... (*DT* 10-6-1868), para Denia ... (*DT* 16-10-1868), de Malgrat ... (*DT* 10-2-1868), de Marsella ... (*DT* 17-10-1868), de Sitges ... (*DT* 1-1-1868), para Soller ... (*DT* 23-10-1868), de Villanueva ... (*DT* 23-10-1868), para Valencia ... (*DT* 12-9-1868), de Argel ... (*DT* 30-1-1869), de Barcelona ... (*DT* 29-5-1869), de Benicarló ... (*DT* 11-10-1869), de Blanes ... (*DT* 12-10-1869), para Cadaqués ... (*DT* 27-8-1869), de Cullera ... (*DT* 31-5-1869), de Gandia ... (*DT* 20-5-1869), de Jabea ... (*DT* 27-4-1869), de Malgrat ... (*DT* 13-4-1869), de Marsella ... (*DT* 18-12-1869), de Palamós ... (*DT* 5-7-1869), para Puerto de la Selva ... (*DT* 7-11-1869), de Rosas ... (*DT* 13-5-1869), para Valencia ... (*DT* 20-3-1869), de Vendrell ... (*DT* 11-7-1869), de Blanes ... (*DT* 4-5-1870), para Denia ... (*Tarr* 10-6-1870), de Malgrat ... (*Tarr* 12-3-1870), de Marsella y Cette ... (*DT* 20-2-1870), de Palamós ... (*Tarr* 16-2-1870), de Rosas ... (*DT* 14-2-1870), de San Feliu de Guixols ... (*Tarr* 22-8-1870), para Valencia ... (*DT* 4-3-1870), de Vendrell ... (*Tarr* 5-7-1870), de Villanueva ... (*Tarr* 3-11-1870), de Aguilas … (*Tarr* 6-11-1871), de Barcelona … (*Tarr* 27-10-1871), Para Denia … (*Tarr* 14-5-1871), de Malgrat … (*Tarr* 30-3-1871), de Marsella … (*Tarr* 25-5-1871), de Palamós … (*BOT* 2-7-1871), de Sitges … (*Tarr* 4-12-1871), para Soller … (*Tarr* 28-5-1871), de Tortosa … (*Tarr* 12-10-1871), de Vendrell … (*Tarr* 26-4-1871), para Valencia … (*Tarr* 26-4-1871), de Blanes ... (*Tarr* 8-1-1872), para Gandia ... (*Tarr* 3-5-1872), de Malgrat ... (*Tarr* 16-1-1872), de Marsella y Cette ... (*Tarr* 20-2-1872), para Mataró ... (*Tarr* 26-1-1872), de Palma de Mallorca ... (*Tarr* 16-2-1872), para Tortosa ... (*Tarr* 9-1-1872),

para Rosas ... (*Tarr* 20-5-1872), para Valencia ... (*Tarr* 17-1-1872), para Vendrell ... (*Tarr* 20-4-1872), de Barcelona ... (*DT* 30-10-1873), para Alicante ... (*DT* 10-4-1873), de Blanes ... (*DT* 7-3-1873), de Civitavechia, Longozardo y Soller... (*DT* 27-9-1873), para Gandia ... (*DT* 30-5-1873), de Malgrat y Vendrell ... (*DT* 10-4-1873), para Marsella ... (*DT* 5-10-1873), para Palamós … (*DT* 5-1-1873), para Tortosa ... (*DT* 8-3-1873), de Valencia y Vinaroz ... (*DT* 10-4-1873), para Alicante ... (*DT* 23-4-1874), de Cullera ... (*DT* 2-7-1874), para Gandia ... (*DT* 28-3-1874), para Rosas ... (*DT* 5-3-1874), de Palafurgell ... (*DT* 19-7-1874), de Peñíscola ... (*DT* 29-8-1874), para Tortosa ... (*DT* 16-1-1874), de Villanueva ... (*DT* 23-6-1874), para Alicante ... (*DT* 19-2-1875), de Barcelona ... (*DT* 8-7-1875), para Benicarló ... (*DT* 5-1-1875), de Blanes ... (*DT* 1-1-1875), para Cartagena ... (*DT* 1-10-1875), de Cullera ... (*DT* 17-8-1875), de Malgrat y Vendrell ... (*DT* 5-1-1875), de Marsella y Port de Bouc ... (*DT* 6-7-1875), para Palamós ... (*DT* 15-1-1875), para Rosas ... (*DT* 31-10-1875), para Tortosa ... (*DT* 9-2-1875), de Tossa ... (*DT* 30-1-1875), para Valencia ... (*DT* 23-1-1875), de Villanueva ... (*DT* 4-3-1875), de Barcelona ... (*DT* 25-4-1876), para Gandia ... (*DT* 4-5-1876), de Ibiza ... (*DT* 23-7-1876), de Liverpool ... (*DT* 15-11-1876), de Malgrat ... (*DT* 4-1-1876), para Palamós ... (*DT* 16-3-1876), para Rosas ... (*DT* 12-8-1876), de San Feliu de Guixols ... (*DT* 3-10-1876), para Valencia ... (*DT* 11-1-1876), de Vendrell ... (*DT* 19-5-1876), para Alicante ... (*DT* 23-10-1877), de Barcelona ... (*DT* 4-3-1877), de Blanes y Villanueva ... (*DT* 28-9-1877), de Cullera ... (*DT* 17-6-1877), para Gandia ... (*DT* 22-4-1877), para Jabea ... (*DT* 6-10-1877), de Malgrat ... (*DT* 6-2-1877), de Marsella ... (*DT* 2-10-1877), para Palamós ... (*DT* 6-4-1877), para Rosas ... (*DT* 7-9-1877), de San Feliu de Guixols ... (*DT* 22-2-1877), de San Feliu de Guixols ... (*DT* 31-8-1877), de Tortosa ... (*DT* 15-7-1877), para Valencia ... (*DT* 11-2-1877), de Vendrell ... (*DT* 26-5-1877), para Vinaroz ... (*DT* 30-9-1877), para Jabea … (*DT* 21-2-1878), para Valencia … (*DT* 26-1-1878), para Vendrell … (*DT* 28-12-1878), de Villanueva … (*DT* 14-2-1878), de Barcelona … (*DT* 10-7-1879), de Blanes … (*DT* 8-11-1879), para Gandia … (*DT* 7-5-1879), de Palamos … (*DT* 5-9-1879), para Palma … (*DT* 6-7-1879), para Rosas … (*DT* 29-5-1879), de Tortosa … (*Op* 4-10-1879), para Valencia … (*DT* 1-1-1879), para Alicante ... (*DT* 20-10-1880), para Benicarló ... (*DT* 3-12-1880), de Lloret ... (*DT* 3-8-1880), para Malaga ... (*DT* 9-7-1880), para Palma ... (*DT* 12-5-1880), de Vendrell ... (*DT* 20-10-1880), de Cambrils ... (*DT* 14-7-1881), de Benicarló ... (*DT* 8-7-1882), de Gandia .. (*DT* 19-8-1882), de Malgrat y Vendrell ... (*DT* 4-1-1882), de Palamos ... (*DT* 27-6-1882), de Palma de Mallorca ... (*DT* 10-1-1882), para Rosas ... (*DT* 25-7-1882), para Valencia ... (*DT* 18-3-1882), de Malgrat ... (*DT* 30-3-1883), de Marsella ... (*DT* 11-12-1883), de Santa Pola ... (*DT* 12-12-1883), de Villanueva ... (*DT* 12-6-1883), para Alicante ... (*DT* 25-1-1884), de Benicarló ... (*DT* 13-2-1884), para Palamos … (*DT* 21-10-1885), para Rosas … (*DT* 12-11-1885), de Cullera … (*Op* 31-1-1886), para Gandia … (*Op* 19-5-1886), de Malgrat … (*DT* 20-1-1886), de Palamos … (*Op* 10-7-1886), de Barcelona ... (*PT* 2-8-1887), de Cullera ... (*PT* 24-6-1887), para Gandia ... (*Or* 26-5-1887), de Malgrat ... (*PT* 7-4-1888), de Marmola ... (*Merc* 2-6-1888), de Palamos ... (*Merc* 9-10-1888), para Rosas ... (*Merc* 19-9-1888), para Valencia ... (*PT* 10-4-1888),

de Ibiza … (*Pr* 6-10-1889), para Alicante ... (*Pr* 3-6-1890), de Cullera ... (*Pr* 21-6-1890), de Malgrat ... (*Pr* 24-1-1890), para Valencia ... (*Pr* 24-1-1890), de Almeria ... (*DT* 20-5-1893), para Mazarron ... (*DT* 28-5-1893), de Malgrat ... (*Op* 12-7-1894), para Torredembarra ... (*Op* 15-7-1894), de Malgrat ... (*Op* 13-3-1895), para Valencia ... (*Op* 13-3-1895), para Castellon ... (*Op* 13-11-1897), para Malgrat ... (*Op* 11-11-1897), para Palamos ... (*Op* 31-10-1897), de Tortosa ... (*Op* 11-11-1897), de Valencia ... (*Op* 31-10-1897), para Blanes ... (*Op* 9-3-1899), de Castellon ... (*Op* 9-3-1899), MÍSTIC GOLETA: de Aguilas y Valencia ... (*DT* 14-5-1862), para Barcelona ... (*DT* 16-5-1862), para Cette ... (*DT* 12-9-1862), de Villajoyosa (*DT* 12-9-1862), PAILEBOT: para Ibiza ... (*Op* 27-1-1895), de Ibiza ... (*Op* 2-11-1898), PAILEBOT FRANCÈS: para Garrucha ... (*DT* 23-9-1863), de Port de Bouc ... (*DT* 14-9-1863), POLLACRA: para Barcelona ... (*DMAN* 17-4-1857), de Liverpool ... (*DMAN* 6-4-1857), POLLACRA FRANCESA: de Cette ... (*DMAN* 15-2-1857), para Oran ... (*DMAN* 23-12-1857), para San Carlos de Alfaques ... (*DMAN* 15-2-1857), de Marsella ... (*DMAN* 8-12-1857), POLLACRA ITALIANA: para el Rio de la Plata ... (*DT* 21-5-1864), de Civitavecchia y Rosas ... (*DT* 4-12-1881), POLLACRA GOLETA: de Barcelona ... (*DT* 6-2-1865), para Buenos Aires ... (*DT* 19-2-1865), para Barcelona ... (*DT* 6-11-1866), de Marsella y Mahon ... (*DT* 2-10-1866), para Marsella ... (*DT* 16-6-1867), de Charleston y Lazareto de Mahon ... (*DT* 28-1-1868), para Montevideo ... (*DT* 27-2-1868), para Buenos Ayres … (*BOT* 2-7-1871), de Ibiza … (*BOT* 2-7-1871), de Marsella y Barcelona … (*BOT* 25-6-1871), de Pernambuco y Lazareto de Mahon … (*Tarr* 25-3-1871), de Alicante ... (*Tarr* 24-3-1872), para Barcelona ... (*Tarr* 24-3-1872), de Alicante ... (*DT* 26-2-1874), de Marsella ... (*DT* 4-8-1875), para Valencia ... (*DT* 8-8-1875), de Barcelona ... (*DT* 1-6-1876), para Rio de la Plata ... (*DT* 13-6-1876), de Matanzas y Cartagena ... (*DT* 1-5-1877), para Rio de la Plata ... (*DT* 5-8-1877), de la Habana … (*DT* 28-12-1878), de Ibiza … (*DT* 6-3-1879), de Barcelona ... (*Op* 14-1-1882), de Almeria e Ibiza ... (*DT* 20-4-1883), para Alicante ... (*PT* 6-4-1887), de San Pedro del Pinatar y Valencia ... (*PT* 26-3-1887), POLLACRA GOLETA FRANCESA: de Cartagena ... (*DMAN* 17-2-1857), para Marsella ... (*DMAN* 17-2-1857), para Barcelona ... (*DT* 9-5-1869), de Charleston ... (*DT* 6-5-1869), para Montevideo ... (*DT* 11-6-1869), POLLACRA GOLETA ITALIANA: para Málaga ... (*DT* 22-4-1864), de Terranova ... (*DT* 21-4-1864), de Alicante ... (*DT* 15-2-1865), POLLACRA GOLETA TOSCANA: para Marsella ... (*DMAN* 4-1-1859), de Villanueva ... (*DMAN* 2-1-1859), TARTANA: para Bona ... (*DT* 11-12-1868), de Palma de Mallorca ... (*DT* 25-9-1875), TARTANA MALLORQUINA: de Ibisa ... (*DT* 11-1-1810), VAPOR: para Habana ... (*Tarr* 17-11-1870), de Marsella ... (*Tarr* 1-11-1870), de Ceuta y Alicante ... (*DT* 24-10-1874), para Liverpool ... (*DT* 15-11-1876), de Port-Royal ... (*DT* 11-11-1876), de Liverpool ... (*DT* 8-9-1877), para Oliva ... (*DT* 8-9-1877), para Barcelona … (*DT* 15-12-1878), de Marsella ... (*PT* 2-8-1887), de Melilla ... (*PT* 11-6-1887), para Palma ... (*PT* 12-6-1887), para Rosas ... (*PT* 16-7-1887), de Vinaroz ... (*PT* 2-10-1887), de Barcelona ... (*PT* 2-2-1888), para Benicarlo ... (*Merc* 21-6-1888), para Melilla ... (*DT* 2-5-1888), de Palma ... (*DT* 28-4-1888), de Tolon ... (*Merc* 24-11-1888), de Villanueva ... (*Merc* 13-11-1888), para Vinaroz ... (*Merc* 27-5-

1888), de Barcelona …(*PT* 12-1-1889), de Alicante ... (*Pr* 16-2-1890), de Barcelona ... (*Pr* 10-1-1890), de Niza ... (*Pr* 1-7-1890), de Vinaroz ... (*Pr* 15-6-1890), para Alicante ... (*Pr* 24-2-1891), para Palma ... (*Pr* 3-3-1891), de Valencia ... (*Op* 20-5-1891), para Barcelona … (*Merc* 16-2-1892), de Liorna ... (*DT* 17-12-1893), para Tanger ... (*DT* 27-5-1893), para Alicante ... (*Op* 3-11-1894), de Liorna ... (*Op* 8-3-1894), de Valencia y Cullera ... (*Op* 21-10-1894), para Barcelona ... (*Op* 13-1-1895), para Ibiza ... (*Op* 27-6-1895), de Valencia ... (*Op* 2-8-1896), de Marsella ... (*Op* 31-10-1897), de Vinaroz ... (*Op* 3-10-1897), VAPOR FRANCÈS: para Barcelona ... (*Op* 21-3-1894), de Port de Boue ... (*Op* 17-3-1894), para Valencia ... (*Op* 17-3-1894), XABEC ANGLÈS: de Gibraltar y Alfaques ... (*DT* 10-6-1810).

MARIA ADELAIDE BERGANTÍ GOLETA ITALIÀ: de Genova ... para el Rio de la Plata ... (*DT* 29-4-1869).

MARIA ALICE BERGANTÍ GOLETA ANGLÈS: de Cardiff ... (*DMAN* 1-2-1859).

MARÍA AMALIA BALANDRA: de Aguilas y Vinaroz ... (*Op* 8-9-1898) -amb el mateix capità, al *DT* del mateix dia s'inventaria com llagut *Maria Amelia*-, LLAGUT: para Malaga ... (*DMAN* 12-9-1856), del Puerto de Santa Maria y Vinaroz ... (*DMAN* 11-9-1856), de Marsella ... (*DT* 21-4-1877), para Tortosa ... (*DT* 25-4-1877), LLAGUT VALENCIÀ: de Alicante y Vinaroz ... (*FarF* 22-2-1845).

MARÍA AMELIA LLAGUT: de Marsella, Cette y Port Vendres ... (*DT* 24-10-1876), para Tortosa ... (*DT* 27-10-1876), de Marsella ... (*DT* 18-8-1877) -Rafael Piñana, mateix patró que el del llagut *Maria Amalia*-, para Tortosa ... (*DT* 28-6-1877), de Marsella ... (*DT* 24-6-1880), para Tortosa ... (*DT* 8-7-1880), de Barcelona ... (*DT* 20-2-1881), de Alicante ... (*DT* 4-8-1883), de Barcelona ... (*DT* 9-6-1883), para Tortosa ... (*DT* 14-6-1883), de Marsella … (*Pr* 10-9-1889), de Barcelona ... (*Op* 3-3-1896), de Tortosa ... (*Op* 1-4-1896), para Tortosa ... (*Op* 11-3-1898), de Torrevieja y Vinaroz ... (*Op* 28-6-1898), de Torrevieja y San Carlos de la Ràpita ... (*Op* 22-2-1899), para Tortosa ... (*Op* 25-2-1899).

MARÍA AMPARO GOLETA FRANCESA: de Port de Bouc y Port-vendres ... (*DT* 16-10-1874), para Valencia ... (*DT* 28-10-1874), de Marsella ... (*DT* 30-8-1875), para Alicante ... (*DT* 4-9-1875), de Marsella y Rosas ... (*DT* 9-2-1875), para Valencia ... (*DT* 14-2-1875).

MARÍA ÁNGELA LLAGUT: para Barcelona ... (*DT* 23-6-1875), de Cullera y Valencia ... (*DT* 23-6-1875), de Barcelona ... (*DT* 2-7-1876), para Valencia ... (*DT* 4-7-1876), para Barcelona ... (*DT* 22-3-1877), de Cullera ... (*DT* 20-3-1877), para Valencia ... (*DT* 1-4-1877), de Cullera … (*DT* 28-5-1878), de Cullera … (*DT* 4-2-1879), para Valencia … (*DT* 1-3-1879), para Valencia ... (*DT* 18-1-1880), de Valencia ... (*DT* 21-12-1881), para Barcelona ... (*DT* 15-4-1882), de Cullera ... (*DT* 4-3-1882), para Valencia ... (*DT* 7-3-1882), para Barcelona … (*Op* 28-3-1886), de Valencia … (*Op* 24-3-1886), LLAGUT: de Benicarló ... (*PT* 17-1-1888), de Barcelona ... (*Op* 10-1-1895), para Benicarlo ... (*Op* 10-1-1895), para Vinaroz ... (*Op* 30-10-1895), para Tortosa ... (*Op* 7-3-1896), para Vinaroz ... (*Op* 21-8-1896), para Barcelona ... (*DT* 1-3-1899), de Vinaroz ... (*DT* 1-3-1899).

MARÍA ÁNGELA SENSAT BERGANTÍ GOLETA: para la Habana ... (*Tarr* 23-10-1870).

MARIA ANNA Vegeu: *Mary Ann*

MARIA ANNE Vegeu: *Mary Ann*

MARíA ANTONIA LLAGUT FRANCÈS: para Barcelona ... (*DT* 14-11-1862), POLLACRA GOLETA: de Málaga y Almeria ... (*DT* 21-5-1862), de Cette ... (*DT* 19-5-1865).

MARÍA ANTONIA MONTERO POLLACRA GOLETA: de Ibiza ... (*DMAN* 22-1-1859), para Valencia ... (*DMAN* 1-2-1859), para Barcelona ... (*DT* 31-10-1865), de Garrucha y Alicante ... (*DT* 24-10-1865), para Génova ... (*DT* 11-6-1865), para Cette ... (*DT* 28-6-1866), de Girgenti y Marsella ... (*DT* 16-3-1866), para Barcelona ... (*DT* 31-3-1867), de Girgenti ... (*DT* 18-5-1867), para Ibiza ... (*DT* 6-11-1867), de Santa Cruz de Tenerife, Malaga, Velez-Malaga e Ibiza ... (*DT* 30-3-1867), de Girgenti, Carloforte, Lazareto de Mahon e Ibiza ... (*DT* 7-3-1868), de Lanzarote y Barcelona ... (*DT* 20-12-1868), para Licata ... (*DT* 22-3-1868), para Villagarcia ... (*DT* 8-6-1868), de Puerto de Cabras e Ibiza ... (*DT* 8-5-1869), para Santa Cruz de Tenerife ... (*DT* 24-6-1869), para Barcelona ... (*DT* 18-2-1870), de Licata y Trapani ... (*Tarr* 12-4-1870), de Puerto de Cabras ... (*Tarr* 18-7-1870), de Santa Cruz de Tenerife, Lanzarote e Hibiza ... (*DT* 11-2-1870), de Santa Cruz de las Palmas ... (*DT* 3-5-1870), de Puerto de Cabras … (*Tarr* 23-2-1871), para Rosas … (*BOT* 26-2-1871), de Barcelona ... (*DT* 12-1-1873), para Cette … (*DT* 14-1-1873), de Civitavechia ... (*DT* 5-8-1873), para Ibiza ... (*DT* 10-8-1873), de Barcelona ... (*DT* 2-6-1874), para Cartagena ... (*DT* 3-6-1874).

MARÍA ANTONIETA BALANDRA: para Barcelona ... (*DT* 23-2-1876), de Mazarrón y Alicante ... (*DT* 22-2-1876), de Barcelona ... (*DT* 22-4-1877), para Cartagena ... (*DT* 26-4-1877), para Cartagena … (*DT* 22-6-1878), para Cartagena ... (*Op* 16-3-1884), de Torrevieja … (*DT* 17-4-1889), POLLACRA GOLETA: para Barcelona … (*Tarr* 1-12-1871), de Garrucha, Aguilas y Mazarron … (*Tarr* 27-11-1871), para Barcelona ... (*Tarr* 7-2-1872), de Garrucha, Aguilas, Mazarron y Cartagena ... (*Tarr* 3-2-1872), de Almeria, Garrucha y Mazarron... (*DT* 14-3-1873), para Barcelona ... (*DT* 15-3-1873), de Garrucha, Cartagena y Mazarron ... (*DT* 27-5-1874), para Barcelona ... (*DT* 30-5-1874).

MARÍA ANTONIETA MADRE LLAGUT: para Antibes …(*PT* 13-1-1889).

MARÍA ANTONIETA MONTERO Vegeu: *María Antonia Montero*

MARÍA ARTEMIA LLAGUT: de Barcelona ... (*DMAN* 2-7-1857), de Cadiz y Vinaroz ... (*DMAN* 13-9-1857), para Sevilla ... (*DMAN* 5-7-1857).

MARÍA ASUNTA POLLACRA GOLETA: de Cartagena ... (*DT* 21-1-1881).

MARIA AUGUSTA CORBETA SUECA: de Nueva York y Gibraltar ... (*Tarr* 14-3-1872).

MARÍA AVILÉS BERGANTÍ GOLETA: de Aviles ... (*Op* 13-7-1894), para Barcelona ... (*Op* 14-7-1894), de Aviles ... (*Op* 17-7-1896), para Barcelona ... (*Op* 19-7-1896).

MARÍA BERNARDA LLAGUT: de Cullera ... (*DT* 29-11-1869).

MARIA BOMBI CORBETA ITALIANA: para Torrevieja ... (*Pr* 8-2-1890).

MARIA CARMELO BERGANTÍ ITALIÀ: para Cette ... (*DT* 4-4-1880).

MARIA CASABONA CORBETA ITALIANA: de Savamah ... (*CP* 25-9-1896).

MARÍA CLARA POLLACRA FRANCESA: para Cette ... (*DMAN* 16-1-1857), para San Carlos de Alfaques ... (*DMAN* 24-2-1857).

MARÍA CLEOFÉ BERGANTÍ GOLETA: de Barcelona ... (*DT* 10-4-1880), para Rio de la Plata ... (*DT* 15-4-1880).

MARÍA CONCEPCIÓN BALANDRA: de Torrevieja …(*PT* 30-1-1889), para Torrevieja … (*Op* 15-7-1900), de Pinatar ... (*Op* i *DT* 14-6-1893), para Torrevieja ... (*PL* 17-6-1893), LLAGUT: para Santa Pola ... (*Op* 7-9-1876).

MARÍA CONCEPCIÓN DE LOS ÁNGELES LLAGUT: de Argel ... (*DT* 24-8-1876).

MARIA DA PAZ PAILEBOT PORTUGUÈS: para Oran … (*DT* 16-11-1879), de Tavira y Gibraltar … (*DT* 4-11-1879).

MARÍA DE AVILÉS Vegeu: *María Avilés*

MARÍA DE LA CONCEPCIÓN Vegeu: *María Concepción*

MARÍA DE LA CRUZ LLAGUT: de Alicante ... (*DT* 8-9-1868), para Argel ... (*DT* 1-8-1868), para Malgrat ... (*DT* 18-9-1868), de Argel ... (*BOT* 4-12-1870), para Rosas ... (*Tarr* 23-9-1870), de Valencia y Vinaroz ... (*Tarr* 21-9-1870), para Valencia ... (*Tarr* 2-2-1872), de Villanueva ... (*Tarr* 2-2-1872), de Marsella y Palamós ... (*DT* 21-2-1873), para Valencia ... (*DT* 25-2-1873), de Agde … (*DT* 17-3-1878), de Agde … (*DT* 20-4-1879), de Portvendres ... (*DT* 12-2-1880), de Port de Bouc ... (*DT* 10-12-1882), para Soller ... (*DT* 21-1-1882), para Valencia ... (*Op* 20-5-1882), para Soller ... (*DT* 23-5-1883).

MARÍA DE LA GLORIA POLLACRA GOLETA: para Cadaques ... (*DMAN* 5-9-1856), de Civitavechia ... (*DT* 22-6-1861), de Alicante ... (*DT* 22-11-1865), para Barcelona ... (*DT* 22-11-1865).

MARÍA DE LA PRESENTACIÓN LLAGUT: de Valencia … (*Op* 30-6-1885).

MARÍA DEL CARMEN LLAGUT: para Barcelona ... (*DT* 23-11-1827), de Barcelona ... (*Tarr* 8-4-1838).

MARIA DELLE GRAZIE POLLACRA GOLETA ITALIANA: de Marsella ... (*DT* 10-4-1883).

MARÍA DE LOS ÁNGELES LLAGUT: de Argel ... (*DT* 11-4-1875), para Valencia ... (*DT* 24-4-1875), de Almeria ... (*Merc* 26-10-1888), VAPOR: de Valencia ... (*DT* 11-10-1884).

MARÍA DE LOS REYES LLAGUT: de Malaga y Alicante (*DT* 25-4-1854), para Barcelona ... (*DMAN* 27-4-1859), de Tortosa ... (*DMAN* 26-4-1859), para Barcelona ... (*DT* 8-12-1866), de Tortosa ... (*DT* 7-12-1866), de Barcelona ... (*DT* 15-1-1867), para Tortosa ... (*DT* 15-1-1867).

MARIA DI MONTE ALLEGRO CORBETA ITALIANA: de Genova ... (*DT* 17-8-1881), para Rio de la Plata ... (*DT* 2-9-1881).

MARIA D'OBERTI POLLACRA GOLETA ITALIANA: de Genova ... (*DT* 11-8-1868), para Buenos Aires ... (*DT* 21-8-1868).

MARÍA DOLORES LLAGUT: de Valencia ... (*DT* 27-3-1865), para Barcelona ... (*DT* 7-8-1866), de Cullera ... (*DT* 6-8-1866), de Valencia ... (*DT* 14-9-1866), para Barcelona ... (*DT* 9-7-1867), de Cullera ... (*DT* 9-7-1867).

MARIA ELISA BERGANTÍ GOLETA: para Barcelona ... (*Tarr* 27-2-1872), de Nueva-Orleans ... (*Tarr*

26-2-1872), BERGANTÍ GOLETA ITALIANA: para Alicante ... (*DT* 28-6-1881).

MARIA ELISABETH BERGANTÍ GOLETA ALEMANY: de Liorna ... (*DT* 21-9-1875), para Rio Janeiro ... (*DT* 12-10-1875).

MARÍA ENCARNACIÓN LLAGUT: de Blanes … (*DC* 3-4-1900), para Vinaroz … (*DC* 5-4-1900).

MARIA E STEFANO BERGANTÍ GOLETA ITALIÀ: de Oneglia … (*DT* 20-9-1892), de Oneglia ... (*CP* 20-6-1893).

MARIA FREDERIK CORBETA DANESA: de Barcelona ... (*DT* 19-7-1867), para Buenos Ayres ... (*DT* 2-8-1867).

MARIA FRISARI BERGANTÍ ITALIÀ: de Cette ... (*DT* 24-4-1880).

MARIA GIUSEPPINA BERGANTÍ GOLETA ITALIÀ: de Cassis ... (*Op* 18-12-1895).

MARÍA ISABEL BERGANTÍ: para Malaga ... (*Tarr* 13-11-1870), de Nueva Orleans y Vigo ... (*Tarr* 12-10-1870), LLAGUT: de Barcelona ... (*DMAN* 13-2-1857), para Cadiz ... (*DMAN* 18-2-1857).

MARIA JEWETT PAILEBOT AMERICÀ: de Marsella ... (*DMAN* 8-7-1856).

MARÍA JOAQUINA BERGANTÍ GOLETA: de Cardiff ... (*DT* 15-1-1881).

MARÍA JOSEFA BERGANTÍ: para Alicante … (*DT* 9-10-1885), de Torrevieja … (*Op* 19-5-1885), BERGANTÍ GOLETA: de Oran ... (*DT* 30-3-1880), de Barcelona ... (*DT* 11-5-1882), de San Feliu ... (*DT* 26-7-1882), para Salou ... (*DT* 9-3-1883), para Barcelona ... (*Op* 28-6-1896), para Malaga ... (*Op* 4-11-1896), GOLETA: de Marbella e Ibiza ... (*DT* 23-10-1884), POLLACRA GOLETA: para Torredembarra ... (*DT* 7-12-1880), para Marsella ... (*DT* 18-5-1882) -deduïm que hi ha una errada d'anotació en els diaris i devia ser bergantí goleta el tipus d'embarcació-, para Valencia ... (*Op* 1-3-1884), para Torrevieja … (*DT* 28-4-1885).

MARÍA JUANA BERGANTÍ GOLETA: de Alesund ... (*DT* 19-4-1863), para Santander ... (*DT* 19-5-1863), LLAGUT: para Valencia ... (*DMAN* 29-4-1859), para Santander ... (*DT* 27-1-1865), de Aguilas y Valencia ... (*DT* 15-3-1865), para Villanueva ... (*DT* 3-5-1865), de Alfaques ... (*DT* 18-12-1866), de Barcelona ... (*DT* 31-1-1866), para Valencia ... (*DT* 8-2-1866), para Valencia ... (*DT* 1-1-1867).

MARIA L. BERGANTÍ ITALIÀ: para Savana ... (*CP* 17-8-1893), CORBETA ITALIANA: de Mahon ... (*DT* 15-7-1893), para New York ... (*DT* 6-9-1893), para Savana ... (*Tarr* 17-8-1893), de Barcelona ... (*Op* 4-3-1894).

MARÍA LEONOR LLAGUT: de Valencia, Cartagena y Denia ... (*DT* 14-10-1827), para Barcelona ... (*DT* 14-10-1827)

MARIA LIBERA BERGANTÍ GOLETA ITALIÀ: para Niza ... (*DT* 4-10-1893), de Oneglia ... (*DT* 17-9-1893), POLLACRA ITALIANA: de Granatello y Prociga ... (*DT* 13-8-1873), para Malta ... (*DT* 2-9-1873).

MARÍA LLOBERAS POLLACRA GOLETA: para Buenos-Aires ... (*DMAN* 25-8-1857), de Génova ... (*DMAN* 20-7-1857), para Barcelona ... (*DT* 30-10-1862), de Buenos-Ayres ... (*DT* 25-10-1862).

MARIA LUIGIA CORBETA ITALIANA: de Genova ... (*Tarr* 14-7-1870), para Rio de la Plata ... (*Tarr* 29-7-1870), de Barcelona ... (*DT* 3-12-1873), para Buenos Aires ... (*DT* 23-6-1875), para Cagliari ... (*DT*

4-2-1875), de Génova ... (*DT* 8-6-1875), de Islas de Guañape y Gibraltar ... (*DT* 2-1-1875).

MARIA LUISA BATEU FRANCÈS: de Marsella y Nouvelle ... (*DMAN* 25-10-1857), BERGANTÍ GOLETA: para Barcelona ... (*DT* 1-6-1883), de Rosario de Santa Fe ... (*DT* 27-5-1883), BERGANTÍ GOLETA FRANCÈS: de Cette ... (*PT* 21-2-1888), para Niza ... (*PT* 26-2-1888), de Niza … (*Pr* 16-7-1889), de Cette … (*Pr* 10-12-1889), de Niza ... (*Pr* 6-5-1890), BERGANTÍ GOLETA VENEÇOLÀ: para Rio-Janeiro ... (*DT* 9-7-1875), GOLETA: de Spezia, Marsella y Cette … (*Tarr* 10-11-1871), de Cádiz ... (*Tarr* 24-3-1872), para San Feliu ... (*Tarr* 24-3-1872), para Barcelona ... (*DT* 14-11-1876), de Sevilla y Denia ... (*DT* 10-11-1876), GOLETA ANGLESA: de Barcelona ... (*DT* 7-3-1873), para Rio de Janeiro... (*DT* 16-3-1873), LLAGUT: para Areñs ... (*DMAN* 29-7-1857), de Palma de Mallorca ... (*DMAN* 25-7-1857), para Areñs ... (*DMAN* 13-2-1859), de Palma de Mallorca ... (*DMAN* 13-2-1859), de Specia, Fezzare, y Cette ... para Sevilla ... (*DT* 22-12-1869), TARTANA FRANCESA: para la Nouvelle ... (*DMAN* 29-10-1857).

MARIA MADRE BERGANTÍ GOLETA ITALIÀ: para Alicante … (*Op* 14-7-1885), de Mazzarelli … (*DT* 1-7-1885).

MARÍA MAGDALENA LLAGUT: para Soller ... (*DT* 23-5-1882), de Cassis ... (*DT* 21-5-1884), de Palamos ... (*Merc* 2-10-1888), para Valencia ... (*Merc* 3-10-1888).

MARÍA MARGARITA LLAGUT: para Aygas-mortas ... (*Tarr* 24-3-1872), de Burriana ... (*Tarr* 24-3-1872), de Burriana ... (*DT* 27-3-1874), de San Feliu … (*Op* 27-10-1886), de Burriana ... (*PT* 3-11-1887), de Palamos ... (*PT* 29-11-1887), para Valencia ... (*PT* 1-12-1887), de Palamos y San Feliu … (*PT* 22-2-1889), para Valencia … (*PT* 30-3-1889), de Valencia y Castellon ... (*Op* 18-10-1894), para Palamos ... (*Op* 20-10-1894), para Marbella ... (*Op* 6-5-1897), para Salou ... (*Op* 9-6-1897), de Valencia ... (*Op* 4-5-1897).

MARÍA MARIANA LLAGUT: de Alicante ... (*DMAN* 16-5-1857), para Arenys ... (*DMAN* 17-5-1857), de Denia y Burriana ... (*DMAN* 30-11-1857), de Areñs ... (*DT* 26-8-1863), para Palamós ... (*DT* 1-9-1863).

MARÍA MARINA Vegeu: *María Mariana*

MARIA MIMBELLI FRAGATA RUSSA: de Constantinopla ... (*DT* 3-10-1868), para Constantinopla ... (*DT* 16-10-1868), de Marianopoli y Constantinopla … (*Tarr* 2-3-1871), de Buyukderé y Cagliari ... (*DT* 3-2-1880), para Constantinopla ... (*DT* 26-2-1880).

MARIANGELA POLLACRA ITALIANA: de Nueva-York ... (*DT* 15-6-1869).

MARIANNA, la / Ø LLAGUT: de Torrevieja ... (*DMAN* 25-5-1859), para Malaga ... (*DT* 23-7-1861), de Valencia ... (*DT* 13-7-1861), de Torrevieja ... (*DT* 26-4-1866), de Almuñecar ... (*Tarr* 19-11-1870), para Barcelona ... (*Tarr* 22-11-1870), de Alicante y Barcelona ... (*DT* 29-7-1873), para Barcelona ... (*DT* 2-8-1874), de Cullera ... (*DT* 2-8-1874), para Barcelona ... (*DT* 16-4-1875), de Castellón ... (*DT* 16-4-1875), de Castellon ... (*DT* 8-1-1876), para Alicante … (*DT* 24-7-1879), de Barcelona … (*DT* 3-7-1879), de Burriana y Valencia … (*DT* 3-1-1879), de Cullera … (*DT* 1-3-1879), para Gandia … (*DT* 4-7-1879), para Rosas … (*DT* 3-1-1879), de Cullera ... (*DT* 12-2-1880), para San Carlos ... (*DT* 15-2-1880), de Cullera ... (*DT* 13-11-1881), de Villanueva ... (*Op* 14-4-

1881), para Castellon ... (*DT* 25-4-1882), de Cullera ... (*DT* 30-5-1882), para Gandia ... (*DT* 31-5-1882), de Rosas y Barcelona ... (*DT* 23-4-1882), para Valencia ... (*DT* 5-10-1882), de Cullera y Valencia ... (*DT* 14-3-1883), LLAGUT CATALÀ: de Palamos … (*DT* 7-12-1809), de Villanueva ... para Tosa ... (*DT* 24-1-1810), POLLACRA ITALIANA: de Newcastle ... (*DT* 22-2-1864), POLLACRA GOLETA: de Santander y Palma de Mallorca ... (*DT* 16-9-1862), para Alicante ... (*BOT* 4-12-1870), de Swansea y Marin ... (*Tarr* 11-11-1870), para San Carlos … (*Op* 30-5-1900), POLLACRA GOLETA ITALIANA: para Cartagena … (*BOT* 18-6-1871), de Catania … (*BOT* 7-6-1871), TARTANA ITALIANA: de Valencia ... para Cette ... (*DT* 28-3-1880).

MARIANNA PRIMEIRA BERGANTÍ GOLETA PORTUGUÈS: de Lisboa ... (*DT* 1-6-1875), para Rio Grande del Sur ... (*DT* 9-6-1875).

MARIANNE CORBETA NORUEGA: de Christinestad y Elseneur: ... (*DT* 24-10-1864), para Rousoer ... (*DT* 16-11-1864).

MARIANNINA CORBETA ITALIANA: de Cette ... (*Op* 2-11-1880).

MARIANNINA GALATOLA CORBETA ITALIANA: de Catania y Girgenti ... (*Pr* 23-2-1890).

MARIANO BERGANTÍ GOLETA: de Buenos Aires y Cadiz ... (*DT* 14-5-1876), de Licata ... (*DT* 1-8-1876), para Marsella ... (*DT* 23-5-1876), para Barcelona ... (*DT* 12-1-1877), para Palma de Mallorca … (*Op* 31-3-1886), de Rosas … (*Op* 28-5-1886), LLAGUT: para Burriana ... (*DMAN* 10-3-1859), para Torrevieja ... (*Tarr* 6-11-1870), de Villanueva ... (*Tarr* 5-11-1870), de Torrevieja y Valencia … (*Tarr* 25-3-1871), para Almeria ... (*Tarr* 6-2-1872), de Rosas ... (*Tarr* 4-2-1872), para Algeciras ... (*DT* 30-7-1873), de Puerto de la Selva ... (*DT* 13-11-1873), de Barcelona ... (*DT* 25-8-1874), de Rosas y Barcelona ... (*DT* 22-7-1875), de Marsella ... (*Op* 1-10-1876), para Rosas ... (*DT* 10-10-1876), para Gandia … (*DT* 10-5-1879).

MARÍA OTERO BERGANTÍ GOLETA: para Barcelona … (*DC* 11-3-1900), de Civitavecchia y Vinaroz … (*DC* 10-3-1900).

MARIA P. BERGANTÍ GOLETA ITALIÀ: para Malta ... (*Op* 23-9-1894).

MARIA POST BERGANTÍ GOLETA AMERICÀ: de Nueva-York ... (*DMAN* 23-1-1857).

MARÍA ROSA BERGANTÍ: de Barcelona ... (*Tarr* 21-2-1870), para Buenos Ayres ... (*Tarr* 9-3-1870), de Barcelona … (*Tarr* 7-9-1871), BERGANTÍ GOLETA: de Barcelona ... (*DT* 6-6-1880), para Rio de la Plata ... (*DT* 13-6-1880), para Barcelona ... (*DT* 4-8-1883), de Lazareto de San Simon ... (*DT* 26-7-1883), LLAGUT: para Barcelona ... (*DT* 10-6-1875), de Cullera ... (*DT* 9-6-1875), para Valencia ... (*DT* 3-10-1875), para Barcelona ... (*DT* 14-1-1876), de Cullera y San Carlos ... (*DT* 12-1-1876), para Mataró ... (*DT* 29-3-1876), para Palamós ... (*DT* 20-2-1876), para Valencia ... (*DT* 8-12-1876), para Villnueva ... (*DT* 21-5-1876), de Barcelona ... (*DT* 16-10-1877), de Cullera ... (*DT* 16-10-1877), de Ide ... (*DT* 21-12-1877), para Valencia ... (*DT* 23-12-1877), para Blanes … (*Op* 22-3-1878), de Cullera y Valencia … (*DT* 24-1-1878), para Barcelona ... (*DT* 11-2-1882), de Cullera ... (*DT* 11-2-1882), de Cullera ... (*DT* 18-10-1884), de Grao ... (*Pr* 28-2-1891).

MARÍA SEGUNDA LLAGUT: para Barcelona ... (*DT* 8-4-1876), de Blanes ... (*DT* 6-4-1876).

MARIA SOFIA BERGANTÍ SUEC: para Barcelona ... (*DT* 26-10-1827), POLLACRA GOLETA FRANCESA: de Valencia ... (*DT* 3-1-1868).

MARIA SOPHIA Vegeu: *Maria Sofia*

MARIA STEFANO Vegeu: *Maria e Stefano*

MARIA STELLA BERGANTÍ ITALIÀ: para Marsella ... (*DT* 6-9-1891), BERGANTÍ GOLETA ITALIÀ: de New York ... (*Op* 15-8-1891).

MARIA TERESA / MARÍA TERESA BERGANTÍ GOLETA: de Barcelona ... (*DT* 15-6-1880), para Rio de la Plata ... (*DT* 29-6-1880), BERGANTÍ GOLETA ITALIÀ: de Genova y Loano … (*DT* 2-9-1879), para Rio de la Plata … (*DT* 14-9-1879), POLLACRA ITALIANA: de Genova ... (*DT* 27-4-1869), para Rio de la Plata ... (*DT* 12-5-1869).

MARIA VAGLIANO -μαρια βαλλιανου- VAPOR GREC: de Taganrok y Cavack ... (*DT* 3-8-1883), para Malta ... (*Tarr* 12-8-1893), para Taganrog ... (*DT* 11-7-1893), para Constantinopla ... (*Op* 3-11-1894).

MARÍA VICTORIA CORBETA: de Neuport y Muros ... (*DT* 18-11-1876), para Torrevieja ... (*DT* 17-12-1876).

MARÍA, a) CABALLO XABEC: de Mahon ... (*DMAN* 13-8-1856).

MARÍA, a) COMETA POLLACRA GOLETA: de Ibiza ... (*DT* 16-10-1881), para Palma de Mallorca ... (*DT* 20-9-1881).

MARIE Vegeu: *Maria*

MARIE ADÈLE BERGANTÍ FRANCÈS: de Barcelona ... (*DT* 9-5-1863), para Marañón y Pará ... (*DT* 31-5-1863).

MARIE ANGÉLINE GOLETA FRANCESA: de Argel ... (*DT* 24-4-1865), LLAGUT: para Marsella ... (*DMAN* 13-2-1857), LLAGUT FRANCÈS: de Cartagena ... (*DMAN* 12-2-1857), de Marsella y Bone ... (*DMAN* 9-12-1857), para Nouvelle ... (*DMAN* 22-12-1857).

MARIE ANTOINETTE LLAGUT FRANCÈS: de Cette ... (*DT* 8-1-1874), de Cette ... (*DT* 22-11-1876), de Barcares … (*DT* 11-7-1879), de la Nouvelle ... (*DT* 2-8-1882), de Port-vendres … (*DT* 23-12-1885), de Alicante ... (*Merc* 1-12-1888).

MARIE BAPTISTINE BALANDRA FRANCESA: de Valencia ... (*DT* 3-12-1880), BATEU FRANCÈS: de Valencia ... (*DT* 22-1-1873), LLAGUT FRANCÈS: de Marsella ... (*DT* 5-12-1865), para Valencia ... (*DT* 12-12-1865), de San Carlos de la Ràpita ... (*DT* 4-12-1868), para Cette ... (*DT* 5-5-1869), de Marsella... (*DT* 28-4-1869), para Adra … (*BOT* 2-6-1871), de Marsella … (*Tarr* 26-5-1871), para Nouvelle ... (*DT* 23-1-1873).

MARIE CLAIRE Vegeu: *María Clara*

MARIE CLÉMENCE GOLETA FRANCESA: para Cette ... (*DMAN* 11-1-1859).

MARIE DOMINIQUE POLLACRA FRANCESA: de Bugia ... (*DT* 17-7-1867), para Palamós ... (*DT* 20-7-1867).

MARIE ERNESTINE POLLACRA FRANCESA: de Cette ... (*DMAN* 11-1-1857), para San Carlos de Alfaques ... (*DMAN* 16-1-1857).

MARIE ÉTIENNE BERGANTÍ GOLETA FRANCÈS: de Menton … (*DT* 20-2-1894).

MARIE ET JOSEPH BERGANTÍ FRANCÈS: para Geestemunde y Benicarló … (*Tarr* 16-4-1871), para

Malta … (*BOT* 13-1-1871), de Vietri … (*Tarr* 20-3-1871).

MARIE EUGÉNIE BERGANTÍ GOLETA FRANCÈS: para Cartagena … (*DT* 5-5-1885), GOLETA FRANCESA: para Glasgow ... (*DT* 23-6-1875), de Newport ... (*DT* 30-5-1875).

MARIE FÉLICE LLAGUT: de Marsella ... (*DMAN* 30-11-1857), POLLACRA FRANCESA: para Alejandria ... (*DMAN* 11-12-1857).

MARIEHAMN CORBETA RUSSA: de Rafso … (*Pr* 7-8-1889), para Torrevieja… (*Pr* 22-8-1889.

MARIE HORTENSE CORBETA FRANCESA: de Marsella ... (*PrL* 30-10-1868).

MARIE JEANNE BERGANTÍ GOLETA FRANCÈS: de Castellamare ... (*DT* 2-8-1874), para Marsella ... (*DT* 19-8-1874), para Almeria … (*Op* 24-3-1885), PAILEBOT FRANCÈS: para Gonraya ... (*DT* 12-8-1864), de Lavandon y Tolon ... (*DT* 1-8-1864), POLLACRA GOLETA FRANCESA: de Cette … (*Op* 17-6-1879), de Philippeville … (*Op* 20-2-1885).

MARIE JOSEPH POLLACRA GOLETA FRANCESA: de Cartagena ... (*Tarr* 6-11-1870), de Port de Boue ... (*Tarr* 3-4-1870), para Vigo ... (*Tarr* 13-6-1870).

MARIE JOSÉPHINE BERGANTÍ GOLETA FRANCÈS: de la Nouvelle ... (*DT* 2-3-1880).

MARIE JOVETTE BERGANTÍ GOLETA FRANCÈS: de Cette ... (*DMAN* 14-3-1857), GOLETA FRANCESA: para Cette ... (*DMAN* 25-3-1857), POLLACRA GOLETA FRANCESA: de Cette ... (*DMAN* 7-6-1857).

MARIE KUYPER CORBETA ALEMANYA: de Cette ... (*DT* 2-3-1876), para Stockolm ... (*DT* 16-3-1876).

MARIE LOUISE Vegeu: *Maria Luisa*

MARIE LOUISE ÉLISABETH BERGANTÍ GOLETA FRANCÈS: de Cette … (*Op* 4-5-1886), de Bandol ... (*PT* 22-7-1887), de la Ciotat ... (*PT* 19-1-1887), POLLACRA GOLETA FRANCESA: de Cette … (*Op* 23-1-1886), para Cette ... (*PT* 21-1-1888).

MARIE MADELEINE PAILEBOT FRANCÈS: para Aguilas ... (*DT* 11-10-1863), de Tolon ... (*DT* 28-9-1863).

MARIE MARGUÉRITE CORBETA FRANCESA: de Marsella ... (*DMAN* 25-12-1857), para Benicarló ... (*DT* 25-2-1863), GOLETA FRANCESA: de Glasgou ... (*DT* 13-2-1863).

MARIE MARTHE POLLACRA GOLETA FRANCESA: de La Calle y Mahon ... (*DT* 4-12-1866), de Garrucha y Aguilas ... (*DT* 12-9-1876).

MARIE MIGNON VAPOR FRANCÈS: de Marsella … (*DT* 29-7-1879), de Burdeos y Alicante ... (*DT* 20-5-1881), de Cardiff ... (*DT* 1-4-1881).

MARIENBURG VAPOR ALEMANY: de Hamburgo y Cadiz ... (*DT* 8-2-1877), de Genova … (*DT* 4-1-1878).

MARIE ROSE POLLACRA FRANCESA: para Benicarló ... (*DMAN* 12-3-1857), de Cette ... (*DMAN* 9-3-1857), para San Carlos de Alfaques ... (*DMAN* 9-1-1857).

MARIE SOPHIE Vegeu: *Maria Sofia*

MARIETA BERGANTÍ GOLETA: para Rio Janeiro ... (*DT* 31-1-1875), GOLETA: de Barcelona ... (*DT* 12-4-1863), para Cádiz ... (*DT* 6-7-1864), LLAGUT: para Barcelona ... (*DMAN* 18-9-1856), de Valencia ... (*DMAN* 18-9-1856), para Barcelona ... (*DMAN* 22-1-1857), de Cette ... (*DMAN* 16-5-1857), de Tor-

tosa ... (*DMAN* 22-1-1857), de Valencia ... (*DMAN* 2-2-1857), para Barcelona ... (*DMAN* 4-1-1859), de Cullera y Alfaques ... (*DMAN* 17-2-1859), de Tortosa ... (*DMAN* 4-1-1859), de Valencia ... (*DMAN* 1-1-1859), para Barcelona ... (*DT* 4-3-1861), de Valencia ... (*DT* 16-6-1861), de Valencia ... (*DT* 15-9-1862), para Palamós ... (*DT* 6-3-1863), de Sevilla ... (*DT* 5-3-1863), de Alicante y Benidorm ... (*DT* 4-9-1864), para Barcelona ... (*DT* 7-9-1864), para Barcelona ... (*DT* 4-1-1866), de Tortosa ... (*DT* 3-3-1866), de Marsella, Portvendres, Barcelona, Palamós y Blanes ... (*DT* 15-2-1867), de Tortosa ... (*DT* 16-4-1867), para Marsella ... (*DT* 10-1-1868), de Boue ... (*DT* 10-10-1868), de Tortosa ... (*DT* 10-6-1868), de Marsella ... (*DT* 1-7-1869), para Tortosa ... (*DT* 4-7-1869), de Villanueva ... (*DT* 25-11-1874), para Barcelona ... (*DT* 22-1-1875), de Tortosa ... (*DT* 29-7-1875), de Villanueva ... (*DT* 5-1-1875), de Barcelona ... (*DT* 4-8-1877), de Valencia … (*DT* 20-10-1878), de Tenez … (*DT* 1-8-1879), de Alicante y San Carlos ... (*DT* 27-1-1880), para Tortosa ... (*DT* 16-6-1880), de Aguilas ... (*DT* 30-12-1882), para Barcelona ... (*DT* 31-12-1882), para Barcelona ... (*Op* 22-3-1883), de Aguilas … (*DT* 28-11-1885), de Barcelona … (*Op* 25-2-1885), para Tortosa … (*Op* 26-2-1885), de Aguilas … (*Or* 25-9-1886), para Barcelona … (*Or* 25-9-1886), de Aguilas ... (*PT* 22-2-1887), para Barcelona ... (*PT* 22-2-1887), de Cullera y Barcelona ... (*Merc* 23-6-1888), para Denia ... (*Merc* 24-6-1888).

MARIE THÉRÈSE BATEU FRANCÈS: de Argel ... (*DT* 9-4-1869), GOLETA FRANCESA: para Bristol ... (*DT* 6-9-1877), PAILEBOT FRANCÈS: para Argel ... (*DT* 15-4-1869), de Bona ... (*DT* 13-5-1869), para Málaga ... (*DT* 15-5-1869), de Arseu ... (*Tarr* 4-9-1870), de San Feliu de Guixols ... (*DT* 17-10-1874), para Ibiza ... (*DT* 28-5-1876), de Nemours ... (*DT* 7-5-1876), para Cette ... (*DT* 16-11-1882).

MARIETTA BERGANTÍ ITALIÀ: de Procida … (*DT* 19-6-1885), CORBETA ITALIANA: de Genova ... (*PT* 27-3-1888), GOLETA ITALIANA: para Palma de Mallorca ... (*DT* 25-8-1868), de Trapani ... (*DT* 22-8-1868), POLLACRA GOLETA: ITALIANA: de Catania ... (*DT* 20-2-1868), de Civitavecchia ... (*DT* 7-4-1868), de Gaeta y Lazareto de Maho ... (*DT* 13-3-1868), para Trieste ... (*DT* 3-4-1868).

MARIETTE BERGANTÍ FRANCÈS: para Cartagena ... (*DT* 7-8-1868), de Marsella y Portvendres ... (*DT* 1-8-1868).

MARIGO -μαριγω- BERGANTÍ GOLETA GREC: de Malta ... (*DT* 24-2-1888), para Taganrog ... (*PT* 17-3-1888), CORBETA GREGA: para Taganrog ... (*DT* 30-12-1882), POLLACRA GREGA: de Bedeaghatch, Mesina y Cagliari ... (*DT* 6-12-1882), para Cephalonia ... (*DT* 16-11-1882), de Genova ... (*DT* 24-10-1882).

MARIGO CALVOCORESSI -μαριγω calvocoressi- BERGANTÍ GOLETA GREC: para Taganrog ... (*DT* 25-11-1883).

MARIKA -μαρικα- BERGANTÍ GOLETA GREC: de Hibraila y Cagliari … (*DT* 27-11-1892), CORBETA GREGA: para Taganrog … (*Pr* 13-9-1889), CORBETA GREC: para Taganrog … (*DT* 20-12-1892) -al diari *Op* el recull com bergantí goleta grec (*Op* 20-12-1892).

MARINA LLAGUT: para Cadiz ... (*DMAN* 31-7-1856), para Tortosa ... (*DT* 28-6-1861), para Palafurgell ... (*DT* 20-1-1870), POLLACRA ITALIANA: de Génova ... (*DT* 9-5-1864), de Genova ... (*DT* 20-4-1865), para el Rio de la Plata ... (*DT* 9-5-1865),

para Buenos Aires ... (*DT* 22-9-1867), de Genova y Lazareto de Mahon ... (*DT* 12-9-1867), de Montevideo ... para Genova ... (*DT* 1-11-1869), de Genova ... (*DT* 2-3-1870), de Genova ... (*DT* 15-7-1874).

MARINA MARANA CORBETA ITALIANA: para Buenos Aires ... (*DT* 7-7-1866), de Genova ... (*DT* 28-6-1866).

MARINER VAPOR ANGLÈS: de Liorna … (*Op* 17-8-1900).

MARINERA BERGANTÍ GOLETA: de la Puebla del Caramiñal, Muros y Alicante ... (*DMAN* 31-3-1857), para Santander ... (*DMAN* 6-4-1857).

MARINETTA CORBETA ITALIANA: de Mersisna y Mesina ... (*Pr* 10-12-1890), para Cipro ... (*Pr* 13-1-1891).

MARINO POLLACRA GOLETA: ITALIANA: de Genova, Villafranca Port de Boue y Cette ... (*DT* 22-2-1870).

MARINOS VAGLIANOS -μαρινος βαλλιανος- CORBETA GREGA: para Taganrok … (*Op* 1-4-1885), de Constantinopla … (*Op* 17-8-1886), para Taganrog … (*Op* 8-9-1886)

MARIO CORBETA: de Barcelona ... (*DT* 16-12-1876), para Rio de la Plata ... (*DT* 14-1-1877), VAPOR ITALIÀ: de Terracina … (*Pr* 8-10-1889).

MARION VAPOR ANGLÈS: de Barcelona … (*DT* 27-10-1892), de Cette … (*PL* 2-9-1892), para San Nicolo … (*DT* 17-12-1892).

MARIQUITA GOLETA: para Santa Pola ... (*DT* 8-6-1864), de Santander ... (*DT* 2-6-1864), LUGRE FRANCÈS: de Dunkerque ... (*DT* 5-1-1865), para Marsella ... (*DT* 26-1-1865), PAILEBOT D'ESBARJO ANGLÈS: de Valencia ... (*DT* 17-1-1877), VAPOR ITALIÀ: de Taganrog ... (*DC* 28-7-1896), pra Nicolaieff ... (*Op* 1-8-1896), para Bugie ... (*Op* 29-4-1899), de Génova y Barcelona ... (*Op* 28-4-1899).

MARIS STELLA Vegeu: *Stella Maris*

MARISTANY POLLACRA: para Buenos Aires ... (*DT* 19-3-1874), de Barcelona ... (*DT* 28-2-1877), para Rio de la Plata ... (*DT* 11-3-1877).

MARITTIMA CORBETA ITALIANA: de Genova ... (*Op* 11-4-1884).

MARITTIMO CORBETA ITALIANA: para Cartagena … (*DT* 17-12-1879).

MARIUCCIA BERGANTÍ ITALIÀ: de Licata ... (*DT* 22-2-1887), CORBETA ITALIANA: de New York ... (*Pr* 11-6-1890).

MARIUCCIA GALATOLA BERGANTÍ ITALIÀ: de Cagliari ... (*DT* 26-4-1883), para Malta ... (*DT* 10-5-1883).

MARIUCCIO BERGANTÍ ITALIÀ: para Nueva York ... (*PT* 10-4-1887).

MARIUS, le / Ø BATEU FRANCÈS: para Cullera ... (*DMAN* 6-3-1857), de Nouvelle ... (*DMAN* 6-3-1857), VAPOR FRANCÈS: de Cette ... (*Op* 27-5-1894).

MARIUS ATHALIA Vegeu: *Marius Athalie*

MARIUS ATHALIE BATEU FRANCÈS: de Nouvelle ... (*DT* 15-11-1873), para Novelle ... (*DT* 28-1-1875).

MARJOLAINE GOLETA FRANCESA: para Adra ... (*DT* 12-11-1864), de Amberes y Cherbourg ... (*DT* 27-10-1864).

MARJORY GOLETA ANGLESA: para Londres ... (*DT* 24-1-1865), de Newcastle ... (*DT* 3-1-1865).

MARLBOROUGH Vegeu: *Malbourough*

MARLBROUGH XÀVEGA ARGELINA: de Oran ... (*DT* 17-12-1810).

MARMELOS QUETX: para la Coruña ... (*DMAN* 21-7-1857), de Gijon y Corcubion ... (*DMAN* 26-6-1857).

MAROC VAPOR FRANCÈS: de Marsella ... (*DT* 4-2-1870), para Santa Cruz de Tenerife ... (*DT* 4-2-1870).

MAROIM GOLETA HOLANDESA: de Marsella ... (*DT* 26-9-1863), para Yarmonth ... (*DT* 27-10-1863).

MAROPE POLLACRA ANGLESA: de Calleri … (*DT* 29-10-1809).

MARQUÉS DE LA ENSENADA CREUER: de Barcelona ... (*Op* 14-10-1899).

MARQUÊS DE POMBAL PAILEBOT PORTUGUÈS: para Georgetown ... (*DT* 22-4-1880), de Lisboa ... (*DT* 3-4-1880).

MARQUES DE SANTURCE VAPOR: para Valencia … (*Op* 25-9-1889).

MARQUIS OF LORNE VAPOR ANGLÈS: de Marsella ... (*DT* 7-3-1882).

MARS ALICE GOLETA ANGLESA: para Zante ... (*DT* 21-9-1862).

MARS GALEAS NORUEC: para Barcelona ... (*Op* 7-4-1882), VAPOR HOLANDÈS: de Amsterdam ... (*DT* 16-11-1893), para Rotterdam ... (*DT* 16-11-1893).

MARSEILLAIS VAPOR REMOLCADOR FRANCÈS: de Cette … (*Op* 26-8-1886).

MARSHAL KEITH VAPOR ANGLÈS: de Gibraltar ... (*DT* 13-4-1884), para Trapani ... (*DT* 16-4-1884).

MARSHALL KEITH Vegeu: *Marshal Keith*

MART VAPOR ANGLÈS: de Berdianska ... (*Pr* 7-10-1890), para Cartagena ... (*Pr* 12-10-1890).

MARTE BERGANTÍ GOLETA ITALIÀ: de Civitavecchia ... (*DT* 26-3-1874), para Mazarron ... (*DT* 25-4-1874).

MARTENSHOEK GALEAS HOLANDÈS: de Barcelona ... (*DT* 8-3-1867), para Hamburgo ... (*DT* 12-3-1867).

MARTES, el GOLETA ANGLESA: de Terranova ... (*DT* 7-11-1810).

MARTHA BERGANTÍ ANGLÈS: de Terranova ... (*DT* 8-11-1810), BERGANTÍ GOLETA AMERICÀ: de Nueva York ... (*DT* 24-2-1864), BERGANTÍ GOLETA MECKLEMBURGUÈS: para Malta y Cette ... (*DT* 12-1-1861), GOLETA ANGLESA: para Alicante ... (*DMAN* 18-4-1857), de Newport ... (*DMAN* 4-4-1857), GOLETA HOLANDESA de Swansea ... (*DT* 27-12-1867), para Cette ... (*DT* 17-1-1868), LLAGUT: de Malgrat ... (*DT* 2-5-1861), de Valencia y Burriana ... (*DT* 22-4-1865).

MARTHA LLOYD GOLETA ANGLESA: para Huelva … (*BOT* 11-1-1871).

MARTHA PORT BERGANTÍ GOLETA AMERICÀ: para Nueva-Yorch ... (*DMAN* 3-3-1857).

MARTÍN SÁEZ VAPOR: para Genova ... (*Op* 20-4-1894), de Habana y Cadiz ... (*Op* 19-4-1894), para Barcelona ... (*Op* 4-8-1899), de Nueva Orleans i Cádiz ... (*Op* 4-8-1899), VAPOR TRANSATLÀNTIC: de Santa Cruz de Tenerife … (*Op* 29-12-1900).

MARTINO CILENTO CORBETA ITALIANA: de Palma de Mallorca ... (*DT* 19-5-1882).

MARTOS VAPOR: de Valencia ... (*Op* 5-10-1897), de Barcelona ... (*Op* 21-8-1898), de Alicante ... (*Op*

25-6-1899), de Barcelona ... (*Op* 11-1-1899), para Cette ... (*Op* 15-6-1899), para Génova ... (*Op* 12-1-1899), para Málaga ... (*Op* 27-1-1899), de Valencia y Vinaroz ... (*Op* 15-6-1899), para Marsella … (*DC* 23-2-1900).

MARTYRIUS VAPOR ANGLÈS: para Glasgow ... (*PT* 11-1-1887).

MARUJITA CORBETA: para Santa Teresa de Gal-lura ... (*Op* 25-3-1882), de Terranova y Rosas ... (*DT* 7-3-1882).

MARVEL BERGANTÍ ANGLÈS: para Patras ... (*DT* 27-7-1861), BERGANTÍ GOLETA ANGLESA: de Cardiff ... (*DT* 10-7-1861).

MARWOOD GOLETA ANGLESA: de Cardiff y Mahon ... (*DT* 24-8-1866), para Liverpool ... (*DT* 11-9-1866), de Newport ... (*DT* 29-6-1867).

MARY BALANDRA DANESA: de Barcelona ... (*DT* 10-12-1862), para Londres ... (*DT* 21-12-1862), de Barcelona ... (*DT* 4-11-1863), para Elseneur ... (*DT* 8-11-1863), BERGANTÍ ANGLÈS: para Pomaron ... (*DT* 6-7-1864), BERGANTÍ NORUEC: de Barcelona ... (*DT* 20-2-1863), BERGANTÍ SUEC: de Marsella ... (*DT* 20-4-1865), para el Rio Janeiro ... (*DT* 9-5-1865), BERGANTÍ GOLETA ALEMANY: de Barcelona ... (*DT* 22-11-1873), para Copenhague ... (*DT* 14-12-1873), BERGANTÍ GOLETA ANGLÈS: de Newport ... (*DT* 19-6-1864), BERGANTÍ GOLETA DANÈS: para Rio Grande del Sur ... (*DT* 11-4-1869), GOLETA ANGLESA: de Nevcastle ... (*DT* 31-8-1862), para Palma ... (*DT* 12-9-1862), de Newport ... (*DT* 2-9-1867), para Zante ... (*DT* 15-9-1867), MÍSTIC ANGLÈS: de Gibraltar y Mahon ... (*DT* 21-5-1810), POLLACRA ITALIANA: de Génova ... (*DT* 5-4-1876), para Rio de la Plata ... (*DT* 26-4-1876), VAPOR: de Mahon ... (*DT* 23-11-1893), VAPOR ANGLÈS: para Hamburgo ... (*DT* 27-11-1877), de Marsella ... (*DT* 24-11-1877).

MARY A. KERSTEN BERGANTÍ ANGLÈS: para Trapani ... (*DT* 7-10-1882).

MARY ANN BERGANTÍ ANGLÈS: para Almeria ... (*DT* 10-6-1863), de Cardiff ... (*DT* 24-5-1863), BERGANTÍ GOLETA ANGLESA: de Cardiff ... (*DMAN* 27-3-1859), de Newport ... (*DT* 28-7-1861), para Newport ... (*DT* 16-8-1863), para Hull ... (*Tarr* 23-11-1870), de Valencia ... (*Tarr* 25-10-1870), GOLETA HOLANDESA: para Benicarló ... (*DT* 2-4-1863), de Swansea ... (*DT* 4-3-1863).

MARY BANGS FRAGATA AMERICANA: del Callao y Algeciras ... (*DT* 20-3-1867), para Trapani ... (*DT* 9-5-1867).

MARY BOND CORBETA ANGLESA: de Marsella ... (*DT* 30-9-1868), para Rio Janeiro ... (*DT* 17-10-1868).

MARY COVERDALE VAPOR ANGLÈS: de Villaricos ... (*DT* 8-2-1882), de Adra … (*Op* 14-2-1885).

MARY EDSON CORBETA AMERICANA: de Boston ... (*Tarr* 4-9-1870), para Malaga ... (*Tarr* 13-9-1870).

MARY ESTELLE GOLETA FRANCESA: para Marsella ... (*DT* 2-7-1861).

MARY HELEN GOLETA ANGLESA: para Burriana ... (*DT* 11-4-1861), de Newcasle ... (*DT* 1-4-1861).

MARY LOUISE GOLETA ANGLESA: de Cardiff ... (*DT* 22-6-1867), para Carloforte ... (*DT* 13-7-1867).

MARY MANNING GOLETA ANGLESA: de Valencia … (*DT* 18-3-1879).

MARY MATHENOS BERGANTÍ GOLETA ANGLÈS: de Barcelona ... (*DT* 27-6-1868).

MARY MATTEWS Vegeu: *Mary Mathenos*

MARY MOORE BERGANTÍ ANGLÈS: de Barcelona … (*Tarr* 20-10-1871), para Londres … (*Tarr* 19-11-1871).

MARY SPENCER CORBETA ANGLESA: para Bona ... (*DT* 16-11-1881).

MARY SPROAT BERGANTÍ GOLETA ANGLÈS: de Newport ... (*DT* 17-12-1867), para Catania ... (*DT* 8-1-1868).

MARY STEWART BERGANTÍ GOLETA AMERICÀ: de Boston y Lazareto de Mahon ... (*DT* 1-12-1867), para Messina ... (*DT* 13-12-1867).

MARY TATHAM VAPOR ANGLÈS: de Marsella ... (*DT* 5-10-1880).

MARY VAGLIANO -μαιρη βαλλιανου- Vegeu: *Maria Vagliano*

MARY VARWELL GOLETA ANGLESA: para Rio de Janeiro... (*DT* 4-4-1873), de Rosas ... (*DT* 22-2-1873).

MARZO VAPOR: de Barcelona … (*DT* 23-4-1885).

MASENDA, la XABEC MALLORQUÍ: de Arenys… (*DT* 23-7-1809) -pensem que podria tractarse de l'inventariat com *Mesauda*.

MASNOU LLAGUT: para Barcelona ... (*Op* 31-5-1894), PAILEBOT: de Mazarron ... (*DT* 17-12-1887), POLLACRA GOLETA: de Barcelona ... (*DMAN* 19-8-1857), para Santander ... (*DMAN* 27-8-1857), de Garrucha … (*Op* 19-8-1879), de Almeria … (*Op* i *DT* 19-3-1886), de Mazarron ... (*PT* i *Or* 16-12-1887) - el mateix vaixell és inventariat diferent en tres diaris, pollacra goleta a *Or* i *PT* del 16 i 17-12, i pailebot a *DT*; el capità és el mateix-, para Barcelona ... (*PT* 23-12-1887), de Almeria ... (*Pr* 28-8-1890), para Barcelona ... (*Pr* 31-8-1890), QUETX: de Malaga y Alicante ... (*DT* 8-4-1861), de Puerto Cabello ... (*DT* 25-1-1876), de Vigo y San Carlos … (*DT* 19-10-1878), para Rosas … (*DT* 24-8-1879) -en dues embarcacions pollacra i quetx de 1879, consta el mateix capità-, de Citivavecchia, Marsella y Port de Boue … (*DT* 29-11-1879), de Vendrell … (*DT* 23-12-1879), para Barcelona ... (*DT* 14-5-1880), de Mazarron ... (*DT* 11-5-1880), de Mazarron ... (*DT* 18-6-1882), de San Carlos ... (*DT* 12-4-1882), de Mazarron ... (*DT* 17-3-1883), de Mazarron ... (*DT* 8-6-1884), para Barcelona … (*DT* 16-4-1885), de Mazarron… (*DT* 1-7-1885), para Barcelona … (*Op* 28-3-1886), de Mazarron … (*Op* 20-6-1886), de Mazarron ... (*Merc* 16-12-1887), para Barcelona ... (*PT* 14-4-1887), para Barcelona ... (*Merc* 10-8-1888), para Barcelona ... (*DT* 11-8-1891), de Mazarron ... (*DT* 8-8-1891), de Almeria … (*PL* 17-8-1892), para Barcelona … (*DT* 19-8-1892), para Almeria ... (*Op* 27-9-1895), de Barcelona ... (*Op* 27-9-1895), de Barcelona ... (*Op* 25-5-1897), para Almeria ... (*Op* 25-5-1897).

MASTLAND VAPOR ANGLÈS: para Pomaron... (*DT* 1-5-1873), de Swansea ... (*DT* 26-4-1873).

MATCHIOEN POLLACRA FRANCESA: de Cardiff ... (*DT* 30-1-1867).

MATE CORBETA AUSTROHONGARESA: de Constantinopla … (*DT* 6-3-1879).

MATEHLEFS QUETX BISCAÍ: de Grenesi y Gibraltar ... (*DT* 10-3-1810).

MATEO PREMUDA VAPOR AUSTRÍAC: para Constntinopla ... (*DT* 10-10-1891), VAPOR AUSTROHONGARÈS: para Barcelona ... (*Op* 17-6-1897).

MATHILDA Vegeu: *Matilda*

MATHILDE Vegeu: *Matilda*

MATILDA, la / Ø BALANDRA: para Ibiza y Alicante … (*Op* 9-7-1886), de Torrevieja … (*DT* 1-7-1886), de Carbonera ... (*DT* 25-4-1888), para Ibiza ... (*DT* 2-5-1888), de Ibiza … (*Pr* 24-5-1889), BERGANTÍ ALEMANY: de Cardiff ... (*DT* 25-3-1869), BERGANTÍ NAPOLITÀ: para Constantinopla ... (*DMAN* 6-4-1857), de Marsella y Barcelona ... (*DMAN* 14-3-1857), BERGANTÍ GOLETA: de Civitavechia ... (*DT* 28-8-1873), para Genova ... (*DT* 12-12-1873), de Licata ... (*DT* 3-4-1873), para Marsella ... (*DT* 23-9-1873), de Licata y Trapani ... (*DT* 18-2-1874), BERGANTÍ GOLETA ITALIANA / GOLETA ITALIANA: de Civitavecchia ... (*DT* 22-11-1888 i *Merc* 22-11-1888), BOMBARDA: de Barcelona ... (*DT* 31-10-1827), para Malaga ... (*DT* 31-10-1827), CORBETA ALEMANYA: para Torrevieja ... (*DT* 14-4-1869), CORBETA DANESA: de Marsella ... (*DT* 23-4-1884), GOLETA DANESA: para Liverpool ... (*DT* 10-10-1869), GOLETA ITALIANA: de Marsella ... (*PT* 15-1-1887), LLAGUT: de Aguilas ... (*DMAN* 8-2-1857), para Barcelona ... (*DMAN* 13-2-1857), de Malaga y Altea ... (*DMAN* 13-9-1857), para Sevilla ... (*DMAN* 30-9-1857), para Barcelona ... (*DT* 6-2-1861), para Barcelona ... (*DT* 17-8-1862), de Malaga y Mazarron ... (*DT* 17-8-1862), de Barcelona ... (*DT* 27-5-1863), de Barcelona ... (*DT* 15-3-1864), para Cádiz ... (*DT* 9-4-1864), de Torrevieja ... (*DT* 10-8-1868), de Rosas... (*Tarr* 10-8-1870), de Torrevieja ... (*Tarr* 31-7-1870), PAILEBOT PORTUGUÈS: para Lisboa ... (*DT* 22-3-1861), de Oporto y Villa Nova de Portimao ... (*DT* 19-3-1861), POLLACRA: de Nueva York ... (*DT* 25-4-1854), POLLACRA ITALIANA: para Falmouth ... (*DT* 13-2-1870), de Genova ... (*DT* 22-1-1870), POLLACRA GOLETA: para Cartagena ... (*DT* 3-6-1874), VAPOR: de Barcelona ... (*DT* 7-2-1874), para Cette ... (*DT* 10-1-1874), de Cette y Barcelona ... (*DT* 24-10-1877), de Barcelona … (*DT* 27-2-1878), para Cette … (*DT* 1-1-1878), de Cette ... (*DT* 20-12-1873), de Catania ... (*DT* 12-5-1875), para Civitavecchia ... (*DT* 26-5-1875), de Civitavecchia ... (*Op* 16-1-1876), de Licata, Mazamemi y Palermo ... (*DT* 7-4-1876), para San Pedro del Pinatar ... (*DT* 16-4-1876), para Muros … (*DT* 12-5-1878), de Alicante e Ibiza … (*DT* 28-6-1879), de Barcelona … (*DT* 22-2-1879), VAPOR ALEMANY: para Barcelona ... (*Op* 10-7-1891).

MATILDE Vegeu: *Matilda*

MATILDE DANOVARO BERGANTÍ ITALIÀ: para Constantinopla … (*DT* 8-5-1879), de Genova … (*DT* 25-4-1879), para Constantinopla ... (*DT* 15-12-1883).

MATTEO PREMUDA Vegeu: *Mateo Premuda*

MATTHEOS SEBASTOPOULOS -ματθαιος σεβαστοπουλος- CORBETA GREGA: de Taganrog y Malta ... (*Pr* 1-1-1891).

MATTLAND Vegeu: *Mastland*

MAUD BERGANTÍ ANGLÈS: para Huelva … (*BOT* 13-6-1871), de Newport y Barcelona … (*Tarr* 25-5-1871), GOLETA ANGLESA: para Londres ... (*DT* 10-3-1877), de Valencia ... (*DT* 20-2-1877), para Cadiz ... (*DT* 19-1-1881).

MAURICE ET RÉUNION VAPOR FRANCÈS: de Marsella … (*Op* 20-6-1886), de Barcelona ... (*DT* 11-10-1891), de Genova ... (*Op* 12-6-1891), para Marsella ... (*DT* 11-10-1891), para Valencia ... (*Op* 13-6-1891), de Marsella ... (*Op* 27-8-1895), para Va-

lencia ... (*Op* 27-8-1895), de Marsella ... (*Op* 20-6-1896).

MAURICE RÉUNION Vegeu: *Maurice et Réunion*

MAURITANIA VAPOR: para Gandia … (*Pr* 27-8-1889), VAPOR ANGLÈS: de Port de Boue ... (*PT* 25-1-1887), de Gibraltar ... (*Merc* 8-8-1888), para Huelva ... (*Merc* 9-6-1888), para Valencia ... (*PT* 21-1-1888).

MAURITIUS VAPOR ANGLÈS: de Barcelona … (*Op* 30-12-1879), de Valencia … (*Op* 19-8-1879), de Barcelona ... (*DT* 20-6-1880), de Malaga ... (*DT* 20-6-1880), de Mataró ... (*DT* 24-2-1880), de Marsella ... (*PT* 4-1-1887), de Barcelona ... (*Op* 3-5-1894), para Liverpool ... (*Op* 6-5-1894).

MAY BERGANTÍ GOLETA ANGLÈS: para Cogija ... (*DT* 2-4-1867), BERGANTÍ GOLETA ANGLÈS DE TRES PALS: de Swansea y Cartagena ... (*DT* 2-3-1867), GOLETA ANGLESA: para Rio Janeiro … (*DT* 1-2-1878), de Valencia … (*DT* 22-1-1878).

MAYA BERGANTÍ GOLETA DANÈS: de Marsella … (*DT* 12-1-1879), YACHT D'ESBARJO ANGLÈS: de Barcelona ... (*DT* 22-4-1865), para Valencia ... (*DT* 23-4-1865).

MAYFIELD VAPOR ANGLÈS: de Burriana ... (*DT* 19-1-1893), de Cartagena ... (*Op* 1-2-1896).

MAYFLOWER GOLETA ANGLESA: para Pomaron ... (*DT* 5-8-1863).

MAYO LLAGUT: de San Carlos de la Rapita ... (*DT* 23-3-1866), de San Feliu de Guixols ... (*DT* 18-1-1866), de Torrevieja y Alicante ... (*DT* 21-8-1866), para Tortosa ... (*DT* 6-2-1866), de San Carlos de la Ràpita ... (*DT* 6-1-1867), para Barcelona ... (*DT* 20-4-1868), para Marsella ... (*DT* 29-5-1868), de Tortosa ... (*DT* 20-4-1868), de Almeria ... (*DT* 25-9-1869), de Tortosa ... para Barcelona ... (*DT* 31-3-1869), VAPOR: para Rio de la Plata … (*DT* 1-2-1885), de Marsella ... (*PT* 1-2-1887), para Rio de la Plata ... (*PT* 1-2-1887), de Barcelona ... (*Op* 27-5-1897), para Cartagena ... (*Op* 2-6-1897), de Palma de Mallorca y Alicante ... (*Op* 8-2-1898).

MAY QUEEN GOLETA ANGLESA: para Escombrera ... (*DT* 6-9-1863), de Newcatle ... (*DT* 26-8-1863), VAPOR ANGLÈS: de Barcelona ... (*DT* 5-12-1873), para Londres ... (*DT* 6-12-1873).

MAZAGÁN BERGANTÍ GOLETA: de las Palmas de Gran Canaria y Arrecife de Lanzarote … (*DT* 20-6-1878), para Palma de Mallorca … (*DT* 5-7-1878).

MAZZA ROSINA BATEU ITALIÀ: de Philippeville y Lazareto de Mahon … (*DT* 1-1-1885).

MAZZA ROSINI Vegeu: *Mazza Rosina*

MC. LEOD VAPOR ANGLÈS: de Huelva ... (*DT* 4-12-1873), para Londres ... (*DT* 7-12-1873).

MEALOTA GOLETA ANGLESA: de Cardiff y Mahon ... (*DT* 24-8-1866), para Pomaron ... (*DT* 4-9-1866).

MEDEA BERGANTÍ ANGLÈS: para Oron ... (*DT* 19-9-1863), BERGANTÍ GOLETA ANGLÈS: de Newcastle ... (*DT* 1-9-1863), para Cadiz ... (*DT* 22-9-1866), de Newport y Mahon ... (*DT* 5-9-1866).

MEDELPAD BERGANTÍ SUEC: de Barcelona ... (*DMAN* 5-4-1857), para Hamburgo y Benicarló ... (*DMAN* 13-4-1857).

MEDITERRANEAN GOLETA ANGLESA: de Cardiff ... (*DT* 2-8-1874), para Malaga ... (*DT* 15-8-1874).

MEDORA CORBETA ITALIANA: de Beriansk ... (*Merc* 9-12-1888), para Cardiff …(*PT* 19-1-1889), CORBETA RUSSA: de Barcelona ... (*DT* 6-5-1873),

para Nueva Yorck... (*DT* 31-5-1873), VAPOR ANGLÈS: para Londres ... (*DT* 20-7-1865), de Palermo ... (*DT* 18-7-1865), para Londres ... (*DT* 30-3-1867), de Marsella y Barcelona ... (*DT* 28-3-1867), de Barcelona ... (*DT* 20-1-1868), de Gibraltar ... (*DT* 1-4-1868), para Londres ... (*DT* 26-1-1868).

MEDUSA VAPOR ANGLÈS: de Barcelona ... (*DT* 25-11-1882).

MEHACOCK BERGANTÍ ANGLÈS: de Newport ... (*DMAN* 10-5-1859).

MELA GOLETA ANGLESA: de Cardiff y Mahon ... (*DT* 24-8-1866), para Pomaron ... (*DT* 4-9-1866).

MELBA BERGANTÍ ANGLÈS: de Barcelona ... (*DT* 13-9-1884).

MELITA GOLETA ANGLESA: de Newport ... (*DT* 20-6-1869), de Cardiff ... (*Tarr* 5-9-1870), de Liverpool ... (*Tarr* 30-9-1870).

MELITÓN GONZÁLEZ VAPOR: de Valencia ... (*Op* 16-12-1894), para Valencia ... (*Op* 17-5-1895), para Barcelona ... (*Op* 18-2-1896), de Alicante ... (*Op* 18-12-1897), de Barcelona ... (*Op* 3-1-1897), para Barcelona ... (*Op* 2-3-1898), para Genova ... (*Op* 15-3-1898), para Barcelona ... (*Op* 15-3-1899), de Bilbao ... (*Op* 15-3-1899), de Gijon … (*Op* 7-4-1900).

MELODÍA BERGANTÍ GOLETA: de Cardiff ... (*Tarr* 15-5-1870), BERGANTÍ GOLETA ANGLÈS: de Cardiff … (*BOT* 3-6-1871), para Bristol … (*BOT* 25-6-1871), GOLETA ANGLESA: para Hull... (*DT* 17-12-1865), de Newport ... (*DT* 24-11-1865), para Huelva ... (*Tarr* 26-5-1870).

MELONA BERGANTÍ GOLETA ANGLÈS: para Oran ... (*DT* 12-8-1863), LLAGUT: para Barcelona ... (*DT* 22-4-1874), de Burriana ... (*DT* 29-3-1874), de Castellon ... (*DT* 29-5-1874), para Valencia ... (*DT* 5-7-1874), de Burriana ... (*DT* 25-2-1875), de Gandia ... (*DT* 30-5-1875), para Tortosa ... (*DT* 26-6-1875), de Barcelona ... (*DT* 11-7-1876), de Cullera ... (*DT* 31-5-1876), para Gandia ... (*DT* 19-5-1876), para Aguilas ... (*DT* 2-9-1877), de Cullera ... (*DT* 5-6-1877), para Gandia ... (*DT* 1-5-1877), de Tortosa y Barcelona ... (*DT* 8-7-1877), para Valencia ... (*DT* 13-6-1877).

MENDIGO LLAGUT: de Cette, Barcelona y Vinaroz ... (*DMAN* 9-10-1857).

MENDOÇA PRIMEIRO MÍSTIC PORTUGUÈS: para Argel … (*DT* 27-8-1885), de Olhao y Tanger … (*DT* 24-7-1885).

MENÉNDEZ VAPOR: para Liverpool ... (*DT* 8-9-1891).

MENNO GOLETA HOLANDESA: para Valencia ... (*DT* 20-5-1880).

MENORCA VAPOR: de Lazareto de Mahon ... (*Tarr* 27-9-1870), de Mahon ... (*Tarr* 1-11-1870).

MENORQUÍN PAILEBOT: de Marsella ... (*DMAN* 22-11-1857), de Marsella ... (*DT* 29-9-1862), de Alicante ... (*DT* 26-10-1864), para Ciudadela ... (*DT* 4-11-1864), VAPOR: de Barcelona ... (*PL* 24-6-1893), para Valencia ... (*PL* 24-6-1893).

MENSAJERA POLLACRA: de Barcelona ... (*DT* 11-4-1855), POLLACRA GOLETA: de Barcelona... (*DT* 21-12-1865), para Buenos Ayres ... (*DT* 31-12-1865), de Barcelona ... (*DT* 19-5-1867), para Buenos Ayres ... (*DT* 25-5-1867), de Ibiza ... (*DT* 13-10-1876), de Ibiza ... (*DT* 3-1-1877), para Marsella ... (*DT* 14-1-1877).

MENTOR BERGANTÍ NORUEC: de Christiansund ... (*DT* 3-5-1868), para Rio Janeiro ... (*DT* 6-6-1868), CORBETA RUSSA: de Bjorneborg y Gibral-

tar ... (*DT* 18-10-1865), para Constantinopla ... (*DT* 16-11-1865), POLLACRA GOLETA FRANCESA: de Barcelona … (*Tarr* 1-5-1871), para Marsella … (*Tarr* 2-5-1871).

MENZALEH VAPOR ANGLÈS: para Barcelona … (*Pr* 14-6-1889).

MERANNA VAPOR ANGLÈS: de Ruan ... (*Pr* 28-10-1890), para Argel ... (*Pr* 28-10-1890).

MERCED, la LLAGUT CATALÀ: de Cadiz ... (*DM* 20-4-1814).

MERCEDES BERGANTÍ: de Barcelona ... (*DMAN* 16-8-1859), GOLETA: de Barcelona ... (*DMAN* 17-8-1859), para la Coruña ... (*DT* 5-2-1861), LLAGUT: para Barcelona ... (*DMAN* 9-7-1856), de Valencia ... (*DMAN* 9-7-1856), de Aguilas, Mazarron y Jabea ... (*DMAN* 2-2-1857), para Barcelona ... (*DMAN* 5-2-1857), de Garrucha ... (*DMAN* 3-9-1857), de Marsella ... (*DMAN* 19-8-1857), de Moraire, Vinaroz y Alfaques ... (*DMAN* 25-4-1857), para Valencia ... (*DMAN* 24-8-1857), para Aguilas ... (*DMAN* 11-1-1859), de Barcelona ... (*DMAN* 23-3-1859), para Aguilas ... (*DT* 26-1-1861), de Alicante y San Carlos ... (*DT* 21-4-1861), de Barcelona ... (*DT* 25-1-1861), de Valencia y Alfaques ... (*DT* 30-3-1861), para Barcelona ... (*DT* 10-1-1862), de Valencia ... (*DT* 10-1-1862), para Barcelona ... (*DT* 28-3-1864), de Burriana ... (*DT* 3-12-1864), de Valencia ... (*DT* 25-3-1864), de Barcelona ... (*Tarr* 2-7-1870), de Altea ... (*DT* 24-11-1877), de Altea … (*DT* 25-12-1878), para Altea ... (*DT* 26-2-1880), del Pinatar ... (*DT* 12-2-1880), para Alicante ... (*DT* 6-11-1881), de Vejez ... (*DT* 3-11-1881), de Badalona ... (*DT* 23-9-1884), LLAGUT CATALÀ: de Barcelona ... (*FarF* 5-10-1844), para Cartagena ... (*FarF* 25-6-1845), POLLACRA GOLETA: de Civitavecchia ... (*DMAN* 21-2-1857), para Barcelona ... (*Op* 9-5-1897).

MERCEDITA GOLETA: de Marsella ... (*Tarr* 8-9-1870), de Barcelona ... (*DT* 25-6-1874), para Ferrol ... (*DT* 28-6-1874), LLAGUT: de San Feliu de Guixols y Arenys ... (*DMAN* 28-4-1857), para Barcelona ... (*DMAN* 28-4-1857), de Alicante ... (*Tarr* 21-2-1872), para Palamós ... (*Tarr* 21-2-1872), para Marsella ... (*DT* 5-10-1873), de San Feliu de Guíxols ... (*DT* 31-12-1873), para San Feliu de Guixols ... (*DT* 1-1-1874)

MERCEDITAS GOLETA: de Alicante y Alfaques ... (*DT* 16-1-1861), para Barcelona ... (*DT* 16-1-1861), de Santander y Almeria ... (*DT* 18-9-1862), POLLACRA GOLETA: para Santander ... (*DT* 20-9-1862).

MERCURIO MÍSTIC: de Móbila ... (*DT* 11-4-1855), VAPOR: de Barcelona ... (*Tarr* 8-4-1838), de Barcelona ... (*DMAN* 4-5-1857), para Cadiz y escalas ... (*DMAN* 5-5-1857), de Barcelona ... (*DT* 17-3-1863), para Cadiz ... (*DT* 18-3-1863).

MERCURY VAPOR ANGLÈS: de Gibraltar ... (*DT* 1-12-1865), para Liverpool ... (*DT* 4-12-1865).

MÈRE DE FAMILLE CORBETA FRANCESA: para Buenos Ayres ... (*DT* 30-11-1862), de Marsella ... (*DT* 16-11-1862).

MERLO CORBETA ITALIANA: de Cardiff ... (*DT* 26-5-1876).

MESAUDA XÀVEGA MARROQUINA: de Mallorca … (*DT* 15-7-1809).

MESSELL CORBETA NORUEGA: de Arendal ... (*DT* 5-10-1883), para San Thomas ... (*Op* 23-10-1883).

MESSENGER BERGANTÍ ANGLÈS: para Londres ... (*Tarr* 19-10-1870), de Swansea ... (*Tarr* 11-9-

1870), para Liverpool ... (*DT* 5-10-1873), GOLETA ANGLESA: para Garrucha ... (*DT* 29-5-1864), de Newport y Falmouth ... (*DT* 13-5-1864).

MESSINA BERGANTÍ GOLETA NORUEC: de Christiansund y Malaga ... (*DT* 26-2-1873), para Messina ... (*DT* 5-3-1873), VAPOR ALEMANY: de Cadiz ... (*DT* 27-11-1873), para Hamburgo... (*DT* 26-2-1873), para Lisboa ... (*DT* 15-5-1873), de Messina y Palermo... (*DT* 23-2-1873), de Palermo ... (*DT* 21-8-1874), para Hamburgo ... (*DT* 17-11-1875), de Palermo ... (*DT* 16-11-1875), de Girgenti ... (*DT* 23-7-1876), para Hamburgo ... (*DT* 28-7-1876), de Palermo ... (*Op* 23-11-1876), de Hamburgo y Cádiz ... (*DT* 21-7-1877), VAPOR ANGLÈS: de Cagliari ... (*DT* 9-2-1866), para Liverpool ... (*DT* 13-2-1866).

META BERGANTÍ GOLETA ALEMANY: de Marsella … (*Op* 12-3-1885), CORBETA NORUEGA: para Almeria ... (*DT* 4-12-1869), de Bjorneborg y Elseneur ... (*DT* 10-11-1869), para Oran ... (*DT* 8-1-1882), VAPOR NORUEC: de Cristiansund, Gibraltar y Barcelona ... (*DT* 21-1-1873), para Valencia ... (*DT* 24-1-1873), de Alesund, Lisboa y Barcelona ... (*DT* 21-6-1874), para Cádiz ... (*DT* 11-7-1875), de Christiansund, Málaga y Cartagena ... (*DT* 9-7-1875), para Barcelona ... (*DT* 11-2-1881), de Christiansund ... (*DT* 10-2-1881), de Elseneur ... (*DT* 20-12-1881), para Setubal ... (*DT* 25-7-1882), para Barcelona ... (*DT* 31-10-1884), de Dartmouth y Lazareto de San Simon ... (*DT* 27-7-1884), para Genova … (*Op* 22-8-1886), para Napoles ... (*PT* 31-12-1887), para Setubal ... (*PT* 10-9-1887), para Barcelona ... (*Merc* 15-6-1888), para Setubal ... (*PT* 18-3-1888).

METEOR CORBETA NORUEGA: de Bjorneborg y Elseneur ... (*DT* 23-10-1864), para Cardiff ... (*DT* 18-11-1864).

MIAULIS -μιαουλης- BERGANTÍ GREC: para Taganroc ... (*PT* 7-9-1887), para Taganrog ... (*Op* 14-8-1894), para Taganrog ... (*Op* 17-3-1895).

MICAELA PAILEBOT: para Alicante ... (*DMAN* 11-5-1857), de Ibiza ... (*DMAN* 12-2-1857), de Malaga y Alicante ... (*DT* 19-3-1861), de Alicante ... (*DT* 7-10-1864), para Barcelona ... (*DT* 24-1-1864), de Málga y Alfaques ... (*DT* 17-1-1864), para Barcelona ... (*DT* 30-5-1865), de Málaga ... (*DT* 29-5-1865), de Cadiz e Iviza ... (*DT* 7-1-1866), para Marsella ... (*DT* 31-7-1868), para Ibiza ... (*Tarr* 23-8-1870), de Marsella ... (*Tarr* 19-8-1870), de Marsella … (*Tarr* 25-5-1871), para Ibiza … (*Tarr* 28-5-1871), para Ibiza ... (*DT* 13-2-1872), de Barcelona ... (*DT* 18-3-1873), de Blanes y Villanueva ... (*DT* 20-1-1873), Castellamare ... (*DT* 27-6-1873), para Ibiza (*DT* 23-1-1873), de para Marsella ... (*DT* 15-7-1873), de Alicante e Ibiza ... (*DT* 24-12-1875), para Barcelona ... (*DT* 24-12-1875), de Torrevieja ... (*DT* 19-5-1875), de Alicante ... (*DT* 11-6-1876).

MICHAEL KROHN VAPOR NORUEC: de Bergen … (*DT* 25-1-1885), para Genova … (*DT* 27-1-1885).

MICHELA E MARIA POLLACRA GOLETA SARDA: de Alicante ... (*DMAN* 22-11-1857), para Liorna ... (*DMAN* 22-11-1857).

MICHELANGELO VAPOR ITALIÀ: de Genova ... (*Op* 14-4-1896).

MICHELE BERGANTÍ GOLETA ITALIÀ: de Civitavechia y Liorna ... (*Op* 29-12-1899), para Argel … (*DC* 6-1-1900).

MICHEL RÉMI BALANDRA FRANCESA: de Portvendres ... (*DT* 11-9-1881), de Valencia y San Carlos ... (*DT* 16-11-1884), de Banyuls ... (*Merc* 22-11-1888), BATEU FRANCÈS: para Port-wendres ...

(*DT* 18-12-1873), PAILEBOT FRANCÈS: de Portvendres ... (*Op* 12-5-1891).

MICHEL RÉNY Vegeu: *Michel Rémi*

MIDDLESBROUGH VAPOR ANGLÈS: para Parazuelos (*DT* 12-7-1887).

MIFIER CORBETA GREGA: de Odessa, Constantinopla, Napoles, Cagliari y Palma de Mallorca … (*Tarr* 7-2-1871), para Spezzia … (*Tarr* 13-3-1871). Al primer registre és grafiat *Mifier* i al segon *Mitier*; el capità és el mateix.

MIGUEL BERGANTÍ GOLETA: para Santapola ... (*Tarr* 10-1-1872), de Barcelona ... (*DT* 15-2-1877), para Rio Janeiro ... (*DT* 23-2-1877), LLAGUT: para Tortosa ... (*DT* 26-6-1861), de Barcelona ... (*DT* 14-2-1863), de Tortosa ... (*DT* 10-3-1868).

MIGUELA LLAGUT: de Barcelona ... (*DT* 26-1-1863), de Alicante y Vinaroz ... (*DT* 30-4-1874), para Rosas ... (*DT* 11-7-1874).

MIGUEL GALLART VAPOR: de Marsella y Barcelona ... (*Op* 13-7-1899), para Montevideo ... (*Op* 13-7-1899), de Barcelona … (*Op* 15-7-1900).

MIGUELITO LLAGUT: de Palma de Mallorca ... (*PT* 26-2-1887), MÍSTIC GOLETA: de Barcelona ... (*DT* 6-7-1861), de Barcelona ... (*DT* 15-8-1862), para Sevilla ... (*DT* 17-8-1862), de Barcelona y Vendrell ... (*DT* 17-8-1863), de Cádiz ... (*DT* 10-11-1863), de Sevilla, Alicante y Valencia ... (*DT* 4-3-1863), de Barcelona ... (*DT* 15-1-1864), para Sevilla ... (*DT* 24-1-1864).

MIGUEL JOVER VAPOR: para Barcelona ... (*Op* 21-1-1896).

MIGUEL M. PINILLOS VAPOR: para Barcelona ... (*Op* 31-7-1895), para Barcelona ... (*Op* 2-4-1896), para Barcelona ... (*Op* 15-6-1897).

MIGUEL PINILLOS Vegeu: *Miguel M. Pinillos*

MIGUEL SÁENZ VAPOR: de Liverpool y escalas ... (*DT* 5-7-1873), de Barcelona ... (*DT* 27-10-1876), para Liverpool ... (*DT* 27-10-1876), para Barcelona … (*DT* 8-10-1885), para Amberes … (*PT* 8-2-1889), de Barcelona … (*PT* 6-2-1889).

MIGUEL SÁEZ Vegeu: *Miguel Sáenz*

MIGUEL Y LUISA LLAGUT: de San Roque, Almuñecar y Vinaroz ... (*DMAN* 16-8-1857).

MIGUEL Y TERESA LLAGUT: para Rosas ... (*DMAN* 18-8-1857), de Cartagena y Valencia ... (*DMAN* 16-5-1859), para Rosas ... (*DMAN* 1-1-1859), de Vinaroz ... (*DT* 21-5-1862), para Barcelona ... (*DT* 8-6-1875), de Castellon y Vinaroz ... (*DT* 8-6-1875), de Alicante ... (*DT* 20-8-1876), para Almeria ... (*DT* 18-11-1876), para Vinaroz ... (*DT* 6-9-1876), de Alicante ... (*DT* 15-4-1877), para Valencia ... (*DT* 20-4-1877), para Vinaroz … (*DT* 14-7-1878), para Malaga ... (*DT* 10-1-1880), de Rosas ... (*DT* 9-1-1880).

MILAGRO LLAGUT: para Barcelona ... (*DMAN* 10-12-1857), de Vinaroz ... (*DMAN* 8-12-1857), de Barcelona ... (*DMAN* 25-1-1859), para Vinaroz ... (*DMAN* 25-1-1859), para Barcelona ... (*DT* 22-6-1861), de Vinaroz ... (*DT* 22-6-1861), de Valencia ... (*DT* 21-3-1864), de Alicante ... (*DT* 2-5-1865), para Barcelona ... (*DT* 21-6-1865), de Alicante y Vinaroz ... (*DT* 23-6-1866), para Barcelona ... (*DT* 23-6-1866), de Barcelona ... (*DT* 26-1-1867), de San Carlos de la Rapita ... (*DT* 13-5-1868), de Alicante … (*Tarr* 22-10-1871), de Cadiz … (*BOT* 6-6-1871), de Cartagena … (*Tarr* 25-10-1871), para

Rosas … (*BOT* 7-6-1871), de San Carlos … (*Tarr* 17-11-1871), de Alicante ... (*Tarr* 24-5-1872), para Cartagena ... (*Tarr* 4-4-1872), de Vinaroz ... (*Tarr* 19-3-1872), de Almuñecar, Motril y Torroz ... (*DT* 1-6-1875), para Barcelona ... (*DT* 1-6-1875).

MILAGROS Vegeu: *Milagro*

MILBANK VAPOR ANGLÈS: para Bristol ... (*DT* 13-1-1866), de Palermo ... (*DT* 12-1-1866).

MILFORD CORBETA ANGLESA: para Ibiza … (*PL* 9-1-1892).

MILIZZA CORBETA AUSTROHONGARESA: de Constantinopla ... (*DT* 21-11-1883), para Oran ... (*DT* 21-12-1883).

MILLA CORBETA AUSTROHONGARESA: de Constantinopla y Messina … (*DT* 8-3-1879), para Trieste … (*DT* 6-4-1879).

MILLICENT VAPOR ANGLÈS: para Burriana ... (*Pr* 16-4-1891), para Valencia ... (*DT* 19-5-1893).

MILO VAPOR ANGLÈS: de Berdiansk y Valencia ... (*Op* 8-8-1899), para Constantinopla ... (*Op* 10-8-1899).

MIMBELLI M. FRAGATA RUSSA: de Marianopoli, Constantinopla y Cagliari ... (*DT* 31-7-1869), para Marianopoli … (*Tarr* 18-4-1871), de Teodosie, Constantinopla y Tolon … (*Tarr* 24-3-1871).

MIMOSA YACHT ITALIÀ: de Barcelona ... (*Op* 9-5-1895).

MINATITLAN BERGANTÍ ANGLÈS: para Malaga … (*Op* 5-12-1886).

MINCIO CORBETA ITALIANA: para Rio de la Plata ... (*DT* 18-8-1880), de Genova ... (*DT* 17-1-1883), para Malta ... (*Op* 20-2-1883).

MINERVA BERGANTÍ GOLETA: de Barcelona ... (*DT* 21-11-1866), para Villagarcia ... (*DT* 4-12-1866), de Nueva Orleans ... (*DT* 17-6-1875), para Villagarcia ... (*DT* 9-7-1875), de Civitavecchia ... (*DT* 20-2-1877), para Villagarcia ... (*DT* 9-3-1877), CORBETA ANGLOAMERICANA: de Nueva York … (*DT* 30-10-1879), para Cadiz … (*DT* 20-11-1879), CORBETA NORUEGA: de Bjorneborg y Port-vendres … (*DT* 19-1-1878), para Cagliari … (*DT* 6-2-1878), FRAGATA CATALANA: de Cádiz ... (*DT* 9-4-1810), POLLACRA GOLETA: para Barcelona ... (*DMAN* 31-5-1857), de Bueu y Marin ... (*DMAN* 26-5-1857), para Alicnte ... (*DT* 10-7-1877), de Puerto Cabra ... (*DT* 28-6-1877), VAPOR ANGLÈS: para Londres ... (*DT* 19-11-1865), de Valencia ... (*DT* 15-11-1865), para Londres ... (*DT* 20-6-1866), de Palermo ... (*DT* 17-6-1866), para Londres ... (*DT* 20-1-1867), de Messina, Mahon y Valencia ... (*DT* 19-1-1867), de Palermo ... (*DT* 6-6-1867), de Valencia ... (*DT* 12-3-1867), de Barcelona … (*DT* 9-2-1879), para Messina … (*DT* 9-2-1879), de Palermo … (*DT* 3-6-1879), de Cagliari ... (*Op* 31-10-1880), para Cartagena ... (*DT* 13-7-1880), de Liorna ... (*DT* 30-1-1880), de Oran ... (*DT* 9-7-1880), de Rouen y Barcelona ... (*DT* 8-4-1880), para Londres … (*Op* 27-11-1886), de Marsella ... (*PT* 19-6-1887), de Aviles ... (*Op* 14-8-1894), VAPOR HOLANDÈS: de Benicarló... (*Pr* 5-4-1891), para Cette ... (*Op* 5-4-1891).

MINGRÉLIE VAPOR FRANCÈS: de Barcelona ... (*PT* 21-10-1887), para Marsella ... (*PT* 25-10-1887).

MINIERA DI RIO POLLACRA GOLETA TOSCANA: de Barcelona ... (*DMAN* 4-2-1859), para Liorna ... (*DMAN* 6-2-1859).

MINISTER ACHENBACH VAPOR ALEMANY: de Cartagena ... (*Op* 7-11-1880), de Palma de Mallorca ... (*DT* 31-12-1882), para Barcelona ... (*Pr* 12-6-1890), para Malaga ... (*Pr* 9-8-1890), de Valencia ... (*Pr* 12-6-1890).

MINISTER VON BORRIES BERGANTÍ GOLETA HANNOVERIANO: de Leith ... (*DT* 16-3-1861), para Liverpool ... (*DT* 17-4-1861).

MINISTRE ABBATUCCI VAPOR FRANCÈS: de Castellon … (*DT* 14-12-1879), de Barcelona ... (*DT* 1-10-1880), de Valencia ... (*DT* 12-10-1880), de Barcelona … (*DT* 14-5-1885).

MINISTRE ALBATUCCI Vegeu: *Ministre Abbatucci*

MINNET CORBETA SUECA: para Santo Thomas … (*DT* 21-11-1879), de Valencia … (*DT* 16-11-1879).

MINNIE COLES GOLETA ANGLESA: de Cardiff ... (*Tarr* 17-7-1870), para Pomaron ... (*Tarr* 30-7-1870).

MINNIE SCHIFFER BERGANTÍ AMERICÀ: para Nueva York ... (*DT* 29-7-1862), BERGANTÍ GOLETA AMERICANA: de Barcelona ... (*DT* 22-7-1862).

MINTHA VAPOR ANGLÈS: de Barcelona ... (*DT* 16-11-1877), para Londres ... (*DT* 15-3-1877), de Valencia ... (*DT* 13-3-1877), de Barcelona … (*DT* 23-2-1878), de Cartagena … (*Op* 31-12-1878), de Barcelona … (*DT* 21-11-1879), para Marbella … (*DT* 26-6-1879), para Patrás … (*DT* 14-8-1879), de Valencia … (*Op* 5-10-1879), de Barcelona y Burriana ... (*DT* 4-1-1880), de Gibraltar ... (*DT* 10-2-1880), para Valencia ... (*DT* 19-2-1880), de Barcelona ... (*DT* 11-9-1881), de Bastia ... (*DT* 3-2-1881), de Gibraltar ... (*DT* 11-1-1881), de Villanueva ... (*DT* 19-3-1882).

MINUTO LLAGUT: de Vinaroz ... (*Op* 3-11-1894).

MIRAGE GOLETA ANGLESA: para Denia ... (*DMAN* 15-8-1857), de Newport ... (*DMAN* 8-8-1857).

MIRANDA VAPOR ANGLÈS: de Barcelona ... (*DT* 11-5-1893).

MIREILLE VAPOR FRANCÈS: de Marsella … (*Op* 4-2-1900), para Rouen … (*Op* 4-2-1900).

MIRIAM GOLETA ANGLESA: para Cagliari ... (*DT* 22-6-1866).

MIRRA BERGANTÍ AUSTROHONGARÈS: de Marsella ... (*DT* 6-2-1881), para Rio de la Plata ... (*DT* 6-3-1881), CORBETA ITALIANA: de Liorna ... (*DT* 11-3-1877), para Rio de la Plata ... (*Op 29-3-1877*).

MISERICORDIA, la / Ø BERGANTÍ MAONÈS: de Mahon … (*DT* 6-8-1809), GOLETA: para Liorna ... (*DT* 25-11-1862), de Puebla ... (*DT* 25-11-1862), de Licata ... (*DT* 18-2-1864), GOLETA CATALANA: de Aguilas ... (*DT* 8-12-1808), LLAGUT: para Barcelona ... (*DMAN* 13-2-1857), de Malaga ... (*DMAN* 13-2-1857), LLAGUT VALENCIÀ: para Vinaroz (*DT* 16-12-1808), de Algeciras … (*DT* 23-3-1809), de Moraria ... (*DT* 9-6-1809), de Puerto de Santa Maria ... (*DT* 9-10-1809), de Villanueva ... (*DT* 8-7-1809), de Solla ... (*DT* 22-5-1810), TARTANA VALENCIANA: de Alicante y Peniscola ... (*DT* 11-4-1811), XABEC MAONÈS: de Ciutadella ... (*DT* 4-3-1810), XÀVEGA MAONESA: de Ciutadella ... (*DT* 12-1-1810).

MISSISSIPPI VAPOR ANGLÈS: de Patras ... (*PT* 20-9-1887).

MISS THOMAS GOLETA ANGLESA: de Cardiff ... (*Tarr* 16-7-1870), para Pomaron ... (*Tarr* 30-7-1870).

MITIDJA VAPOR FRANCÈS: de Marsella ... (*DT* 27-10-1883), para Alicante ... (*Pr* 26-8-1890), de Danzig ... (*Pr* 26-8-1890), de Tonnay ... (*PL* 1-10-1891)

-podria ser el vapor francès *Mitidia de Tor* recollit al *DT*-, para Ibiza … (*PL* 5-2-1892), de Malaga … (*Op* 5-2-1892), de Tannay … (*PL* 5-2-1892), de San Nazaire y Valencia ... (*Op* 17-2-1895), de Burdeos ... (*Op* 8-3-1896), para Cette ... (*Op* 27-5-1896), de Marsella ... (*DT* 27-12-1896), de Brest y Benicarlo ... (*Op* 9-11-1897), de Saint Nazaire ... (*Op* 5-2-1897), de Valencia ... (*Op* 27-12-1897), de Barcelona ... (*Op* 27-1-1898), de Cette ... (*Op* 25-9-1898), para Oran ... (*Op* 17-6-1898), de Port-Vendres ... (*Op* 21-11-1899), para Nantes ... (*Op* 21-11-1899), de Alicante … (*DC* 18-3-1900), de Nantes … (*Op* 2-2-1900).

MITIDJA DE TOR VAPOR FRANCÈS: de Denia ... (*DT* 1-10-1891) -el diari *Op* recull el nom de *Mitidia* i el capità és el mateix.

MITIER Vegeu: *Mifier*

MLAWA VAPOR ALEMANY: de Swansea ... (*Op* 27-10-1896).

MLAWKA Vegeu: *Mlawa*

MOCTEZUMA BERGANTÍ CATALÀ: de Cumanà y Cartagena ... (*DT* 26-2-1810).

MODENA CORBETA AMERICANA: de Nueva-York y Cádiz ... (*DT* 21-11-1865), YATCH ANGLÈS: de Barcelona ... (*DT* 9-5-1891).

MODER GOLETA NORUEGA: de Cristiansund y Vigo... (*DT* 19-10-1873), VAPOR NORUEC: de Benicarló ... (*Pr* 23-12-1890), de Valencia ... (*Pr* 10-3-1891), de Vinaroz ... (*Pr* 3-1-1891).

MODESTA BERGANTÍ GOLETA NORUEC: de Barcelona ... (*Op* 14-1-1882), para Venecia ... (*DT* 19-1-1882), VAPOR NORUEC: para Barcelona … (*PL* 9-6-1892), para Barcelona ... (*DT* 3-12-1893) -el mateix capità que el vapor noruec *Modesto* entrat el dia abans-, para Mensina ... (*DT* 7-10-1893), para Barcelona … (*DT* 15-2-1894), para Barcelona ... (*Op* 8-12-1895), para Barcelona ... (*Op* 29-2-1896), para Barcelona ... (*Op* 25-2-1897), para Barcelona ... (*Op* 8-3-1898), para Barcelona ... (*Op* 13-7-1899), de Bergen y Alicante ... (*Op* 12-7-1899), de Darmonth ... (*Op* 31-10-1899), para Barcelona ... (*Op* 19-7-1900).

MODESTE BERGANTÍ GOLETA FRANCÈS: de Marsella y Port-vendres ... (*DMAN* 8-9-1857), para Oran ... (*DMAN* 22-9-1857), de Oran ... (*DT* 4-3-1867).

MODESTO BERGANTÍ ITALIÀ: de Genova ... (*DT* 10-3-1882), BERGANTÍ GOLETA: de Mazagna y Barcelona … (*Op* 24-12-1886), para Rosas ... (*PT* 4-1-1887), QUETX CATALÀ: de la Habana y Cadiz ... (*FarF* 25-6-1845), VAPOR NORUEC: de Bergen ... (*DT* 2-12-1893), de Bergen ... para Civitavecchia ... (*Op* 3-10-1896) -el mateix capità amb el vapor noruec *Modesta*-, para Barcelona ... (*Op* 1-11-1899).

MOEWE BERGANTÍ GOLETA ALEMANY: de Marsella ... (*DT* 24-1-1877), para Guayaquil ... (*DT* 8-2-1877).

MOGADOR BERGANTÍ GOLETA: de Cagliari ... (*DT* 25-9-1868), para Sevilla ... (*DT* 14-10-1868), para Palma de Mallorca ... (*DT* 14-9-1869), de Saffi ... (*DT* 11-9-1869), para Marsella ... (*Tarr* 10-4-1870), de Puerto Cabras ... (*DT* 15-3-1870), de Génova, Marsella y Port vendres ... (*DT* 27-1-1875), para Santa Cruz de Tenerife ... (*DT* 27-1-1875), de Mazagan y Málaga ... (*DT* 21-8-1877), para Palma de Mallorca ... (*DT* 29-8-1877).

MOHAVK Vegeu: *Mohaweh*

MOHAWEH BERGANTÍ: para Garrucha ... (*DMAN* 28-5-1859).

MOHAWK BERGANTÍ ANGLÈS: para Esmirna ... (*DT* 23-3-1861), de Newport ... (*DT* 7-3-1861), FRAGATA NORUEGA: para Arendal ... (*DT* 9-11-1867), de Neder-Calix, Elseneur y Cartagena ... (*DT* 11-10-1867).

MOISÉS LLAGUT: de Valencia ... (*DMAN* 19-4-1859), para Barcelona ... (*DT* 3-4-1861), de Valencia ... (*DT* 2-4-1861), para Valencia ... (*DT* 4-10-1862), de Valencia ... (*DT* 18-9-1863), de Barcelona ... (*DT* 25-3-1864), para Valencia ... (*DT* 28-3-1864), de Argel ... (*DT* 21-6-1865), de Barcelona ... (*DT* 16-3-1865), para Valencia ... (*DT* 16-3-1865), de Valencia ... (*DT* 14-9-1866), de Marsella y Barcelona ... (*DT* 19-3-1867), para Valencia ... (*DT* 21-3-1867), para Marsella ... (*DT* 4-8-1868), para Palma de Mallorca ... (*DT* 16-12-1868), de Port de Boue ... (*DT* 29-11-1868), de Civitavecchia y Niza ... (*Tarr* 15-7-1870), para Valencia ... (*Tarr* 21-7-1870), de Alfaques … (*Tarr* 13-11-1871), para Barcelona … (*BOT* 17-1-1871), de Civitavecchia … (*BOT* 20-6-1871), para Genova … (*BOT* 6-7-1871), para Valencia … (*BOT* 8-1-1871), para Barcelona ... (*Tarr* 24-3-1872), de Civitavecchia y Bou ... (*Tarr* 29-2-1872), de Portoferrajo y Niza ... (*Tarr* 21-5-1872), para Valencia ... (*Tarr* 3-3-1872), de Alicante y Valencia ... (*DT* 29-11-1873), para Barcelona ... (*DT* 19-10-1873), de Burriana y San Carlos ... (*DT* 11-2-1873), de Citavechia ... (*DT* 9-4-1873), para Niza ... (*DT* 11-2-1873), de Civitavecchia ... (*DT* 22-5-1874), para Valencia ... (*DT* 29-5-1874), de Barcelona ... (*DT* 13-3-1875), de Civitavecchia ... (*DT* 11-6-1875), para Valencia ... (*DT* 19-3-1875), para Barcelona ... (*DT* 28-10-1876), de Civitavecchia ... (*DT* 26-7-1876), para Valencia ... (*DT* 30-7-1876), de Benicarló ... (*DT* 21-10-1877), de Valencia ... (*DT* 1-9-1877), para Valencia … (*DT* 20-2-1878), de Cullera ... (*DT* 9-11-1881), de Barcelona ... (*PT* 18-12-1887), de San Pedro del Pinatar ... (*PT* 21-4-1887), para Valencia ... (*PT* 20-12-1887).

MOKTA VAPOR FRANCÈS: de Santander ... (*DT* 16-12-1884), de Valencia … (*DT* 15-10-1885), de Valencia ... (*PT* 3-2-1887), de Burdeos ... (*Merc* 16-7-1888), para Valencia ... (*Merc* 16-7-1888), de Benicarlo ... (*DT* 8-9-1891), para Alicante... (*DT* 8-9-1891), de Alicante ... (*DT* 11-8-1893), de Valencia ... (*DT* 7-5-1893), de Burdeos ... (*Op* 6-6-1894), de Valencia ... (*Op* 1-10-1895).

MOLINA LLAGUT: de Gandia ... (*DT* 11-5-1877), VAPOR: para Liverpool ... (*BOT* 31-12-1870), de Marsella y Barcelona ... (*BOT* 31-12-1870), para Barcelona … (*BOT* 17-2-1871), de Liverpool … (*BOT* 17-2-1871), para Londres … (*BOT* 4-6-1871), de Barcelona ... (*Tarr* 16-3-1872), para Londres ... (*Tarr* 17-3-1872), de Barcelona ... (*DT* 19-2-1873), para Londres ... (*DT* 20-2-1873), para Liverpool ... (*DT* 16-1-1874), de Santander ... (*DT* 15-1-1874), para Barcelona ... (*DT* 31-1-1875), para Liverpool ... (*DT* 31-1-1875), para Londres ... (*DT* 24-8-1875), para Tunez ... (*DT* 2-6-1875), de Barcelona ... (*DT* 16-3-1876), para Hull ... (*DT* 17-3-1876), para Liverpool ... (*DT* 7-5-1876), de Londres ... (*DT* 5-1-1876), de Alicante y Cartagena ... (*DT* 17-8-1877), para Barcelona ... (*DT* 21-12-1877), de Liverpool ... (*DT* 30-1-1877), para Londres ... (*DT* 28-3-1877), de Santander ... (*DT* 21-12-1877), de Barcelona … (*DT* 25-4-1878), de Alicante … (*DT* 8-3-1879), de Genova … (*DT* 16-9-1879), de Valencia … (*DT* 23-1-1879), para Valencia ... (*DT* 1-2-1880), de Cartagena y Barcelona ... (*DT* 8-7-1882), de Alicante y Valencia … (*DT* 31-5-1885), de Londres … (*Op* 9-2-1886), para Alicante ... (*Pr* 9-5-1890), de Barcelona

... (*Pr* 16-2-1890), de Valencia ... (*Pr* 14-5-1890), de Barcelona … (*PL* 12-5-1892), de Cadiz … (*PL* 5-1-1892), de Barcelona ... (*DT* 14-2-1893), de Barcelona ... (*Op* 2-8-1894), para Garrucha ... (*Op* 23-10-1894), de Puebla ... (*DT* 1-2-1894), para Valencia ... (*Op* 6-12-1894), de Barcelona ... (*Op* 2-7-1897).

MOLINI COLLEGNO GOLETA ITALIANA: de Berdiansk ... (*PT* 16-8-1887), para Vinaroz ... (*PT* 17-8-1887), para Constantinopoli …(*PT i DT* 10-1-1889).

MOLINI DI COLLEGNO Vegeu: *Molini Collegno*

MONA VAPOR ANGLÈS: de Marsella … (*Op* 2-7-1886).

MONACO VAPOR ANGLÈS: de Barcelona … (*DT* 2-3-1879), de Marsella ... (*DT* 7-6-1881).

MONARCA BERGANTÍ: para Buenos Ayres ... (*DT* 29-7-1866), de Barcelona ... (*DT* 31-8-1867), para Buenos Ayres ... (*DT* 8-9-1867), VAPOR: para Barcelona ... (*DT* 7-6-1862), de Santander y Valencia ... (*DT* 5-6-1862), para Barcelona ... (*DT* 24-1-1863), para Bilbao ... (*DT* 24-5-1863), de Marsella ... (*DT* 8-2-1863), de Santander y Valencia ... (*DT* 24-1-1863), de Gijon ... (*DT* 1-9-1864), para Marsella y Barcelona ... (*DT* 16-2-1864), de Santander y Valencia ... (*DT* 12-2-1864), para Barcelona ... (*DT* 19-3-1865), de Marsella ... (*DT* 8-4-1865), de Santander y Valencia ... (*DT* 19-3-1865), de Barcelona ... (*DT* 15-7-1866), para Marsella y Barcelona ... (*DT* 25-1-1866), de Santander y Valencia ... (*DT* 24-1-1866), para Barcelona ... (*DT* 8-1-1867), de Marsella y Mahon ... (*DT* 30-1-1867), de Santander ... (*DT* 6-1-1867), de Valencia ... (*DT* 16-6-1867), para Barcelona ... (*DT* 1-1-1868), de Carril y Valencia ... (*DT* 1-1-1868), de Marsella ... (*DT* 10-4-1868), para Santander ... (*DT* 12-4-1868), para Bilbao ... (*DT* 30-12-1869), de Marsella y Barcelona ... (*DT* 30-5-1869), para Santander ... (*DT* 30-5-1869), para Bilbao ... (*Tarr* 28-5-1870), de Marsella y Barcelona ... (*Tarr* 27-5-1870), de Santander ... (*Tarr* 3-8-1870), para Valencia ... (*BOT* 10-12-1870), para Barcelona … (*Tarr* 11-3-1871), de Bilbao … (*Tarr* 11-3-1871), de Marsella … (*Tarr* 1-4-1871), para Santander… (*Tarr* 2-4-1871), de Bilbao ... (*Tarr* 3-4-1872), de Marsella y Barcelona ... (*Tarr* 6-1-1872), para Santander ... (*Tarr* 6-1-1872).

MONEY NICK CORBETA AMERICANA: para Messina ... (*DT* 13-1-1864), de Nueva York ... (*DT* 9-1-1866).

MONICA CORBETA SUECA: para Buenos Aires ... (*DT* 9-5-1874), de Marsella ... (*DT* 12-4-1874).

MONIKA Vegeu: *Monica*

MONITA GOLETA DANESA: de Neucastle ... (*DT* 17-1-1862).

MONMOUTHSHIRE VAPOR ANGLÈS: para Cartagena … (*Op* 7-5-1886).

MONOLITO LLAGUT: para Isla Cristina ... (*DT* 9-11-1862).

MONROE BERGANTÍ GOLETA AMERICÀ: para Buenos Ayres ... (*Tarr* 30-4-1870), de Genova ... (*Tarr* 18-4-1870), VAPOR ANGLÈS: de Marsella … (*Op* 8-8-1886), de Malaga ... (*Pr* 3-4-1891).

MONSIEUR PASCAL POLLACRA GOLETA FRANCESA: de Argel ... (*DT* 11-1-1864).

MONSS VAPOR NORUEC: para Barcelona ... (*Op* 1-8-1897).

MONTALLEGRO BERGANTÍ ITALIÀ: para Rio de la Plata ... (*DT* 1-7-1862), de Genova ... (*DT* 5-10-

1863), para el Rio de la Plata ... (*DT* 14-10-1863), BERGANTÍ SARD: de Genova ... (*DT* 6-2-1861), para Montevideo ... (*DT* 20-2-1861).

MONTAÑÉS VAPOR: de Amberes … (*DT* 26-6-1879), de Amberes ... (*DT* 23-9-1880), de Amberes ... (*DT* 16-8-1881), de Amberes ... (*DT* 30-9-1882), de Amberes … (*Op* 5-3-1885), de Alicante … (*Op* 10-3-1885), de Amberes … (*Eco* 19-2-1886), de Amberes ... (*PT* 13-3-1887), de Amberes ... (*Merc* 5-12-1888), de Cadiz ... (*PL* 28-10-1891), de Barcelona … (*Op* 28-2-1892), para Castellon … (*PL* 6-1-1892), de Amberes ... (*DT* 2-12-1893).

MONTBARD BERGANTÍ FRANCÈS: de Cardiff... (*DT* 23-10-1873), para Londres ... (*DT* 30-11-1873).

MONTBARTS Vegeu: *Montbard*

MONTEBELLO POLLACRA GOLETA ITALIANA: de Cartagena … (*Tarr* 7-11-1871).

MONTE CARMELO BERGANTÍ: para Mahon … (*DT* 7-6-1809), BERGANTÍ GOLETA: para Villagarcia ... (*DT* 23-1-1861), LLAGUT: para Genova ... (*DT* 8-12-1867), de Palma de Mallorca ... (*DT* 27-11-1867), para Barcelona … (*DT* 21-11-1878), de Valencia … (*DT* 14-11-1878), de Barcelona … (*DT* 13-5-1879), para Palma … (*DT* 14-5-1879), de Santapola ... (*DT* 25-1-1880), POLLACRA FRANCESA: para Beyrouth ... (*DMAN* 4-12-1857), de Marsella ... (*DMAN* 14-11-1857).

MONTEVIDEO BERGANTÍ GOLETA ITALIANA: para Rio de la Plata ... (*Op* 2-2-1884).

MONTSENY LLAGUT: de Malgrat, Sitges y Vendrell ... (*DT* 28-6-1867), de Villanueva ... (*DT* 30-11-1867), de Malgrat ... (*DT* 3-1-1868), para Palamos ... (*DT* 5-3-1868), de Valencia y Alfaques ... (*DT* 5-3-1868), para Vinaroz ... (*DT* 10-10-1868), de Malgrat ... para Valencia ... (*DT* 22-3-1869), de Benicarló ... (*Tarr* 20-1-1872), para Malgrat ... (*Tarr* 20-1-1872), para Valencia ... (*Tarr* 13-3-1872), para Alicante ... (*DT* 25-4-1873), de Barcelona ... (*DT* 23-8-1873), de Benicarló ... (*DT* 6-6-1873), de Malgrat ... (*DT* 13-1-1873), para Valencia ... (*DT* 20-2-1873), para Villanueva ... (*DT* 5-4-1873), para Torrevieja ... (*DT* 11-2-1874), para Alicante... (*DT* 5-2-1875), de Benicarló ... (*DT* 28-8-1875), para Cartagena ... (*DT* 30-7-1875), de Malgrat ... (*DT* 2-5-1875), para Valencia ... (*DT* 17-4-1875), para Benicarló ... (*DT* 10-3-1876), de Malgrat ... (*DT* 5-3-1876), para Valencia ... (*DT* 1-1-1876), para Benicarló ... (*DT* 2-2-1877), de Malgrat ... (*DT* 27-1-1877), para Valencia ... (*DT* 5-4-1877), para Barcelona … (*DT* 4-10-1878), de Isla Cristina … (*DT* 7-2-1878), para Malgrat … (*DT* 30-7-1878), de Torrevieja … (*DT* 23-7-1878), de Tortosa … (*DT* 4-10-1878), para Valencia … (*Op* 13-2-1878), de Benicarló … (*DT* 2-5-1879), de Malgrat … (*DT* 11-1-1879), para Valencia … (*DT* 20-4-1879), de Malgrat y Villanueva ... (*DT* 6-2-1880), para Valencia ... (*DT* 7-2-1880), de Villanueva ... (*DT* 2-6-1881), para Benicarló ... (*Op* 16-6-1882), de Malgrat ... (*DT* 25-4-1882), de Torredembarra ... (*DT* 10-6-1882), para Valencia ... (*DT* 2-5-1882), de Barcelona ... (*DT* 29-4-1883), de Benicarló ... (*DT* 19-4-1883), de Villanueva ... (*DT* 24-1-1883), de Cullera y Burriana ... (*DT* 13-2-1884), para Malgrat ... (*DT* 13-2-1884), de Valencia ... (*PT* 30-12-1887), de Vinaroz ... (*Op* 15-11-1894), para Barcelona ... (*Op* 15-11-1894), de Barcelona ... (*Op* 5-9-1895), para Cullera ... (*Op* 8-9-1895), para Benicarlo ... (*Op* 11-3-1896), VAPOR: Barcelona ... (*DT* 11-10-1869), de Barcelona ... (*DT* 27-10-1866), de Barcelona ... (*Tarr* 8-4-1870), de Benicarló ... (*Tarr* 23-2-1870),

de Malgrat ... (*DT* 5-1-1870), de Sitges ... (*Tarr* 29-11-1870), para Valencia ... (*DT* 15-4-1870), de Malgrat … (*BOT* 8-1-1871), para Valencia … (*Tarr* 19-2-1871), de Vendrell … (*BOT* 28-6-1871), para Barcelona ... (*DT* 5-4-1874), de Gandia ... (*DT* 2-6-1874), para Barcelona ... (*DT* 1-1-1875), de Malgrat ... (*DT* 16-1-1875).

MONTSENY SEGUNDO VAPOR: de Barcelona ... (*DT* 3-6-1874), para Barcelona ... (*DT* 6-10-1875).

MONTSERRAT FRAGATA CATALANA: de Cartagena … (*DT* 29-7-1809), LLAGUT: para Valencia ... (*Op* 11-9-1894), de Barcelona … (*DT* 6-12-1885), para Cullera … (*Op* 6-12-1885), de Barcelona ... (*Op* 24-8-1897), de Barcelona y Palamós ... (*Op* 5-9-1899), para Palamós ... (*Op* 8-9-1899), POLLACRA: de Cádiz y Alicante ... (*DT* 3-4-1810), VAPOR: de Alicante ... (*DT* 16-7-1884), de Malaga … (*DT* 9-6-1885), para Barcelona … (*Op* 28-2-1886), de Cette … (*Op* 2-3-1886), de Cullera … (*Op* 28-2-1886).

MOORCOCK VAPOR ANGLÈS: para Barcelona ... (*Merc* 27-5-1888), de Valencia ... (*Merc* 26-5-1888).

MOORISH PRINCE VAPOR ANGLÈS: de Bari y Barcelona ... (*Op* 27-5-1894).

MORA BALANDRA: para San Carlos ... (*DT* 5-3-1880), de Denia ... (*DT* 22-3-1882), para Denia … (*Op* 30-10-1886), del Pinatar … (*Op* 13-10-1886), para Aguilas ... (*Merc* 14-6-1888), de Torrevieja ... (*PT* 13-3-1888), de Gibraltar … (*Pr* 27-9-1889), para Huelva … (*Merc* 26-10-1889), para Barcelona ... (*Pr* 10-1-1890), para Huelva ... (*Pr* 31-1-1890), de Larache ... (*Pr* 8-1-1890), de Almeria ... (*Op* 9-2-1896), para Barcelona ... (*Op* 18-11-1898), de Larache ... (*Op* 17-11-1898).

MORALIDAD BERGANTÍ: para Santander ... (*DT* 14-7-1861), de Barcelona ... (*DT* 14-3-1874), para Rio Janeiro ... (*DT* 24-3-1874).

MORATÍN VAPOR: para Barcelona ... (*DT* 11-9-1869), de Bilbao y Valencia ... (*DT* 11-9-1869), de Barcelona ... (*DT* 17-2-1870), para Liverpool ... (*DT* 18-2-1870), para Liverpool ... (*DT* 5-3-1873), para Londres ... (*DT* 7-5-1873), de Barcelona ... (*DT* 30-5-1874), para Liverpool ... (*DT* 31-5-1874), de Barcelona ... (*DT* 25-12-1877), para Sevilla ... (*DT* 27-12-1877), de Amberes ... (*DT* 19-1-1884), para Londres ... (*DT* 22-1-1884), de Liverpool … (*Op* 18-5-1886), de Barcelona ... (*PT* 27-4-1887).

MORENA BALANDRA: para Barcelona ... (*DT* 29-9-1864), de Sevilla, Cádiz, Málaga, Cartagena, Alicante y Valencia ... (*DT* 20-9-1864), para Sevilla ... (*DT* 1-8-1865), de Specia ... (*DT* 29-7-1865), de Carrara Spezia, Genova y Niza ... (*DT* 21-4-1867).

MORENA DE DENIA BALANDRA: de Barcelona ... (*DT* 17-10-1864).

MORGAN RICHARDS VAPOR ANGLÈS: de Barcelona ... (*Merc* 2-6-1888), para Cartagena ... (*Merc* 5-6-1888), de Berdianska ... (*DT* 6-9-1891), para Malta ... (*DT* 12-9-1891), para Kertch … (*DT* 23-10-1892).

MORGENRØDEN CORBETA NORUEGA: de Marsella ... (*Pr* 4-2-1891).

MORINO POLLACRA TOSCANA: para Liorna ... (*DMAN* 16-1-1859).

MORLAND CORBETA NORUEGA: para Buenos Ayres … (*Tarr* 13-9-1871).

MORNING STAR BERGANTÍ GOLETA ANGLÈS: para Huelva ... (*DT* 10-7-1880).

MORY BERGANTÍ GOLETA DANÈS: de Messina... (*Tarr* 20-11-1870), para Santos ... (*BOT* 31-12-1870).

MOSCHA -μοσχα- CORBETA GREGA: para Constantinopla ... (*DT* 27-7-1883), de Malta ... (*DT* 4-7-1883).

MOSES BROSEN GOLETA AMERICANA: de Londres y Gibraltar … (*DT* 9-12-1809).

MÖVE Vegeu: *Möwe*

MÖWE GOLETA HANNOVERIANA: de Newcastle y Mahon ... (*DT* 21-12-1866), GOLETA PRUSSIANA: para Londres ... (*DT* 17-1-1867).

MUIRON POLLACRA GOLETA FRANCESA: de Marsella ... (*DMAN* 14-11-1857).

MULATO MÍSTIC GOLETA: para Barcelona ... (*DMAN* 12-8-1856), de Cartagena y Vinaroz ... (*DMAN* 10-8-1856).

MUNCASTER VAPOR ANGLÈS: de Civitavecchia ... (*PT* 19-1-1887), para Bristol ... (*Pr* 29-3-1891), de Cagliari ... (*Pr* 29-3-1891), de Palermo … (*PL* 10-3-1892), de Gibraltar ... (*Op* 6-12-1894), de Liorna ... (*CP* 13-6-1894), para Valencia ... (*Op* 6-12-1894), de Genova ... (*Op* 13-4-1895), de Liorna ... (*Op* 28-5-1895), de Palermo ... (*Op* 29-12-1895), para Valencia ... (*Op* 28-5-1895).

MURCAROLO CORBETA ITALIANA: para Torrevieja … (*Merc* 27-2-1892).

MURCIA VAPOR ANGLÈS: de Barcelona ... (*DT* 13-10-1891), para Denia ... (*DT* 13-10-1891), para Cette ... (*DT* 19-7-1891), para Valencia ... (*DT* 5-9-1891), de Barcelona … (*PL* 27-2-1892), de Valencia ... (*DT* 1-9-1893), para Barcelona ... (*Op* 24-5-1894), de Barcelona ... (*Op* 10-12-1895).

MURIEL VAPOR ANGLÈS: de Barcelona … (*PL* 9-2-1892), de Valencia … (*DT* 23-12-1892).

MURILLO VAPOR: para Londres ... (*DT* 29-9-1864), de Sevilla y Barcelona ... (*DT* 29-9-1864), de Alicante ... (*DT* 22-9-1865), de Barcelona ... (*DT* 8-5-1865), de Coruña, Valencia y Barcelona ... (*DT* 6-1-1865), para Londres ... (*DT* 6-1-1865), de Barcelona ... (*DT* 29-9-1867), para Londres ... (*DT* 29-9-1867), de Barcelona ... (*DT* 5-7-1869), para Londres ... (*DT* 31-8-1869), de Londres y Barcelona ... (*DT* 11-2-1870), de Marsella y Barcelona ... (*Tarr* 21-4-1870), de Londres ... (*Tarr* 20-1-1872).

MUROS BERGANTÍ GOLETA: de Alicante ... (*DT* 11-12-1874), para Villagarcia ... (*DT* 27-12-1874), de Cristiansund y Alicante ... (*DT* 14-9-1877), para Muros... (*DT* 19-9-1877), de Valencia ... (*DT* 3-9-1878), para Muros … (*DT* 8-9-1878), de Alicante … (*DT* 9-9-1879), para Torrevieja … (*DT* 14-9-1879), de Valencia ... (*DT* 26-8-1880), de Barcelona ... (*DT* 6-9-1881), de Barcelona … (*DT* 18-9-1885), para Muros … (*DT* 29-9-1885).

MUSQUES VAPOR ESPANYOL: para Garrucha ... (*Op* 4-6-1896).

MYLOPHIA BERGANTÍ SUEC: de Drontein ... (*DT* 26-10-1827).

MYOSOTIS VAPOR ANGLÈS: de Malaga y Cartagena … (*Op* 29-3-1885).

MYRA PAILEBOT D'ESBARJO ANGLÈS: de Ibiza ... (*DT* 10-6-1876), para la mar ... (*DT* 11-6-1876).

MYRONUS BERGANTÍ GOLETA AMERICÀ: para Nueva-York ... (*DT* 3-4-1869).

MYRTLE BRANCH VAPOR ANGLÈS: de Barcelona… (*Op* 1-5-1886), para Rio de la Plata … (*Op* 1-5-1886), de Barcelona ... (*Pr* 27-1-1891), de Barcelona

… (*PL* 22-9-1892), de Barcelona ... (*CP* 24-2-1893), de Barcelona ... (*Op* 25-11-1894), para Valencia ... (*Op* 25-11-1894).

MYSTERY GOLETA ANGLESA: de Newport ... (*DT* 26-10-1867), para Villanueva ... (*DT* 29-10-1867).

N. LLAGUT: de Sevilla, Cartagena, Denia y Castellon ... (*DMAN* 25-8-1857).

N. AMERIKA CORBETA NORUEGA: de Helsingfors y Elseneur ... (*DT* 9-9-1877), para Oran ... (*DT* 30-9-1877).

N. M. HAVEN CORBETA AMERICANA: para Nueva York ... (*DT* 16-3-1867).

N. PÉREZ VAPOR: de Santander … (*DT* 18-11-1879), para Barcelona … (*DT* 18-11-1879) -el capità no coincideix amb l'embarcació dita *Manuel Pérez*.

N. R. PARELIUS VAPOR NORUEC: para Barcelona … (*Op* 6-2-1886), para Setubal … (*Op* 30-7-1886), de Genova ... (*PT* 3-12-1887), de Cardiff ... (*PT* 15-1-1888), de Bergen … (*PT* 22-3-1889), para Barcelona … (*PT* 22-3-1889).

N. STRUVE BERGANTÍ GOLETA DE TRES PALS ALEMANY: de Messina … (*DT* 9-1-1878).

NACIONAL LLAGUT CATALÀ: de Mataró ... (*FarF* 5-10-1844).

NADEJDA YATCH ANGLÈS: de Barcelona ... (*Merc* 14-6-1888).

NAIMA CORBETA RUSSA: para Torrevieja ... (*DT* 27-8-1881).

NAION BOMBARDA ITALIANA: de Alicante ... (*DT* 20-11-1862).

NANA GOLETA NORUEGA: de Newcastle ... (*DMAN* 19-12-1857).

NANCY BERGANTÍ GOLETA ALEMANY: para Hamburgo ... (*Tarr* 11-7-1870), de Marsella ... (*Tarr* 2-7-1870), GOLETA DANESA: para Barcelona ... (*DT* 15-12-1875), de Reykjavik ... (*DT* 7-12-1875).

NANNA VAPOR NORUEC: para Valencia ... (*Op* 13-12-1896), para Barcelona ... (*DT* 14-2-1882), para Barcelona ... (*PT* 5-2-1887), para Venecia ... (*Op* 15-8-1894).

NANS DAURSON GOLETA ANGLESA: de Nevcastle ... Nans (*DT* 2-9-1862).

NANTES - LE HAVRE VAPOR FRANCÈS: de Marsella … (*PL* 8-1-1892).

NANT FRANCON VAPOR ANGLÈS: de Barcelona ... (*DT* 11-11-1883), de Barcelona ... (*PT* 1-12-1887), de Liverpool ... (*PT* 25-9-1887), para Burriana ... (*PT* 26-2-1888), para Denia ... (*Merc* 13-11-1888), para Bristol … (*PL* 6-5-1892), para Burriana … (*PL* 8-6-1892), para Glasgow … (*PL* 17-7-1892).

NAPIER VAPOR AUTROHONGARÈS: para Galatz ... (*Op* 6-11-1895).

NAPOLEÓN LLAGUT: de Villanueva ... (*DMAN* 4-7-1856), para Barcelona ... (*DMAN* 5-3-1857), de Valencia ... (*DMAN* 4-3-1857), de Villanueva ... (*DMAN* 10-12-1857), para Alicante ... (*DMAN* 7-8-1859), de Santa Pola ... (*DMAN* 1-8-1859).

NAPOLI VAPOR NORUEC: para Barcelona ... (*Op* 28-11-1894), de Oporto ... (*Op* 28-11-1894), para Ibiza ... (*Op* 1-3-1895), para Valencia ... (*Op* 19-4-1895), para Gandia ... (*Op* 9-11-1897), para Marsella ... (*Op* 4-4-1897), de Cardiff … (*DC* 23-3-1900), para Setubal … (*DC* 27-3-1900).

NARANJA VAPOR ANGLÈS: de Marsella ... (*DT* 10-7-1888), de Barcelona ... (*Pr* 15-4-1891), para Bristol ... (*DT* 9-7-1891), de Denia ... (*DT* 4-10-1891),

de Barcelona … (*CP* 4-10-1892), para Galsgow … (*PL* 26-4-1892), de Marsella … (*PL* 26-4-1892), de Barcelona ... (*DT* 19-4-1893), para Castellon ... (*Op* 13-12-1895), para Valencia ... (*Op* 8-3-1896), de Barcelona ... (*Op* 7-10-1898), para Oran ... (*Op* 20-7-1898), de San Rafael ... (*Op* 10-5-1898), para Valencia ... (*Op* 15-1-1898), de Cardiff ... (*Op* 19-9-1899), para New-York ... (*Op* 23-9-1899), de Cardiff (*Op* 12-6-1900).

NARCISA Vegeu: *Narciso*

NARCISO BERGANTÍ ITALIÀ: de Cagliari y Portoferrajo … (*Op* 30-11-1886) -amb el mateix capità els diaris *DT* i *Or* del mateix dia feminitzen el nom, *Narcisa*-, de San Carlos ... para Vendrell (*DT* 14-6-1883), LLAGUT: para Barcelona ... (*DMAN* 28-4-1859), para Rosas ... (*DMAN* 19-8-1859), de Sevilla, Sanlucar, Santa Pola, Denia y Alfaques ... (*DMAN* 28-4-1859), de Vinaroz ... (*DMAN* 18-8-1859), de Alicante y Alfaques ... (*DT* 18-1-1864), de San Carlos de la Rápita ... (*DT* 15-12-1864), para Vendrell ... (*DT* 15-12-1864), de Vinaroz ... (*DT* 5-10-1864), de Alicante y Vinaroz ... (*DT* 31-3-1865), para Cádiz ... (*DT* 12-12-1865), de Vendrell ... (*DT* 8-12-1865), de San Carlos de la Rápita ... (*DT* 13-3-1867), para Sevilla ... (*DT* 29-11-1867), de Vendrell ... (*DT* 29-11-1867), para Villanueva ... (*DT* 24-8-1867), de San Carlos de la Rapita ... (*DT* 2-7-1869), de Badalona ... (*Tarr* 25-11-1870), de Cadiz y Santa Pola ... (*DT* 2-2-1870), para San Carlos de la Rápita ... (*DT* 9-2-1870), para Sevilla ... (*Tarr* 3-4-1870), de Vendrell ... (*Tarr* 2-4-1870), de Isla de San Fernando y San Carlos … (*Tarr* 7-11-1871), para Barcelona ... (*Tarr* 24-3-1872), de Cadiz ... (*Tarr* 24-3-1872), para Alicante ... (*DT* 18-11-1873), de Benicarló ... (*DT* 1-5-1873), para Vendrell ... (*DT* 3-5-1873), para Barcelona ... (*DT* 4-2-1874), del Puerto de Santa Maria ... (*DT* 4-2-1874), de Vendrell ... (*DT* 22-12-1875), para Sevilla ... (*DT* 24-12-1875), para Cádiz ... (*DT* 17-6-1876), de Vendrell ... (*DT* 16-6-1876), de San Carlos ... (*DT* 25-11-1877), para Sevilla ... (*DT* 2-12-1877), de San Carlos … (*DT* 11-5-1878), de Vendrell ... (*DT* 30-11-1880).

NARCISSE GOLETA FRANCESA: para Bristol ... (*DT* 31-7-1868).

NARCISSUS FRAGATA DE VAPOR DE GUERRA ANGLESA: de Barcelona ... (*DT* 29-10-1873), para Valencia ... (*DT* 4-11-1873).

NARENTA VAPOR AUSTROHONGARÈS: de Cette, Lazareto de Mahon y Barcelona ... (*DT* 6-8-1884).

NARIO LLAGUT: de Malgrat ... (*DT* 7-6-1869).

NATHALIE VAPOR FRANCÈS: de Argel … (*DT* 8-10-1878).

NATIONAL VAPOR ALEMANY: de Malaga ... (*Op* 19-2-1897).

NATIVIDAD GOLETA: de Carril y Noya ... (*DMAN* 30-3-1859), VAPOR: para Barcelona ... (*DT* 1-1-1876), de Bilbao ... (*DT* 1-1-1876), para San Sebastián ... (*DT* 26-1-1876).

NATIVITÉ BERGANTÍ GOLETA FRANCÈS: para Dublin ... (*DT* 18-8-1876), de Newport ... (*DT* 14-7-1876).

NATUR BERGANTÍ GOLETA ALEMANY: para Cadiz … (*DT* 20-2-1878).

NAUFRAGIO GOLETA: de Cadiz ... (*DT* 17-12-1810).

NAUTILUS BERGANTÍ ANGLÈS: para Mazarron ... (*DT* 3-5-1868), VAPOR SUEC: de Messina ... (*DT* 13-4-1880), para Cette ... (*DT* 26-1-1881), de Valen-

cia ... (*DT* 12-1-1881), de Barcelona ... (*Merc* 22-5-1887), para Alicante ... (*PT* 9-2-1888).

NAVARRA VAPOR ANGLÈS: de Barcelona ... (*DT* 28-10-1888).

NAVAS DE TOLOSA FRAGATA DE VAPOR DE GUERRA: de Cartagena ... (*DT* 18-1-1874).

NAVIDAD VAPOR: para Aguilas ... (*DT* 12-5-1882), de Cartagena ... (*DT* 3-1-1882), de Palamos ... (*DT* 27-1-1882), de Barcelona ... (*DT* 12-6-1883), de Marsella ... (*DT* 27-4-1883), de Alicante … (*DT* 16-12-1885), para Barcelona … (*DT* 11-9-1885).

NAVIGATION VAPOR ANGLÈS: para Barcelona ... (*PT* 28-10-1887).

NAZARENO LLAGUT: de Agde ... (*DMAN* 5-4-1857), de Burriana ... (*DMAN* 14-11-1857), para Villanueva ... (*DMAN* 14-11-1857), para Tortosa ... (*DMAN* 29-5-1859), de Villanueva ... (*DMAN* 28-5-1859), de Calpe y Valencia ... (*DT* 9-2-1861), para Tortosa ... (*DT* 15-5-1861), de Villanueva ... (*DT* 23-2-1861), para Vinaroz ... (*DT* 23-2-1861), de Barcelona ... (*DT* 14-5-1863), de Burriana ... (*DT* 11-3-1863), para Vinaroz ... (*DT* 14-5-1863), de Burriana ... (*DT* 11-4-1864), de Alicante y Villajoyosa ... (*DT* 15-8-1865), para Barcelona ... (*DT* 19-5-1865), de Burriana ... (*DT* 28-1-1865), para Cartagena ... (*DT* 15-9-1865), de Villanueva ... (*DT* 26-7-1865), de Aguilas ... (*DT* 25-1-1866), para Almeria ... (*DT* 27-2-1866), para Barcelona ... (*DT* 27-1-1866), de Burriana ... (*DT* 13-2-1866), para Cadiz ... (*DT* 6-3-1866), de Javea ... (*DT* 6-5-1866), para Barcelona ... (*DT* 11-1-1867), de Burriana y Alfaques ... (*DT* 11-1-1867), para Valencia ... (*DT* 28-4-1867), de Villanueva ... (*DT* 7-8-1867), para Barcelona ... (*DT* 16-4-1868), de Burriana ... (*DT* 2-3-1868) -grafiat *Nazaret* al diari *DT* 19-3-1868-, de Gandia … para Barcelona (*Tarr* 26-5-1871), de Barcelona ... (*DT* 4-4-1874), de Burriana ... (*DT* 21-4-1874), para Castellon ... (*DT* 5-4-1874), de Barcelona ... (*DT* 11-4-1875), para Benicarló ... (*DT* 14-4-1875), para Barcelona ... (*DT* 20-2-1877), de Benicarló ... (*DT* 14-2-1877), para Benicarló … (*DT* 21-2-1878), de Benicarló ... (*DT* 2-12-1880), de Oran ... (*DT* 20-4-1882), de Rosas ... (*DT* 30-5-1882), de San Carlos ... (*DT* 8-1-1882), para Mazarron … (*DT* 17-1-1885), de Torrevieja … (*Op* 15-2-1885).

NAZARET -ναζαρετ- CORBETA GREGA: de Marsella … (*PT* 14-3-1889), para Taganrog … (*DT* 12-4-1889). Vegeu també: *Nazareno*

NAZZARENO POLLACRA ITALIANA: de Licata, Liorna y Spezia ... (*Tarr* 20-4-1872).

NEA ARIADNE -νεα αριαδνη- BERGANTÍ GREC: para Barcelona ... (*Merc* 19-7-1888) -els capitans de la pollacra i del bergantí són els mateixos, el 1888-, POLLACRA GREGA: para Taganrog ... (*DT* 8-9-1887), de Berdiansk ... (*Merc* 16-7-1888), de Malta ... (*DT* 17-7-1888).

NEAPEL VAPOR ALEMANY: para Barcelona ... (*DT* 10-6-1874), de Hamburgo y Cadiz ... (*DT* 10-6-1874), para Hamburgo ... (*DT* 19-3-1875), de Palermo ... (*DT* 14-3-1875), de Hamburgo y Cadiz ... (*DT* 11-11-1876), para Barcelona ... (*DT* 25-1-1877), de Hamburgo y Cádiz ... (*DT* 24-1-1877).

NEGRITO VAPOR: de Barcelona ... (*DMAN* 1-12-1857), para Barcelona ... (*DMAN* 2-12-1857), de Barcelona ... (*DMAN* 7-8-1859), para Barcelona ... (*DT* 5-3-1861), de Valencia ... (*DT* 4-3-1861).

NEIN GALEAS NORUEC: para Napoles … (*DT* 5-11-1879).

NELLIE BERGANTÍ GOLETA DANÈS: de Elseneur ... (*DT* 27-10-1882), para Torrevieja ... (*DT* 16-11-1882).

NELLIE MÖWE BERGANTÍ GOLETA AMERICÀ: para Barcelona ... (*DT* 14-5-1868), de Filadelfia ... (*DT* 3-5-1868).

NELLIE WISE VAPOR ANGLÈS: de Cartagena ... (*Op* 12-5-1891), para Burriana ... (*Op* 13-5-1891).

NELLY BERGANTÍ FRANCÈS: de Svansea ... (*DT* 22-2-1864).

NELLY MÖWE Vegeu: *Nellie Möwe*

NELSON LLAGUT ANGLÈS: de Gibraltar y Alfaques ... (*DT* 14-6-1810).

NEMESIA BERGANTÍ GOLETA: de Civitavechia ... (*DT* 12-10-1873), para Torredembarra ... (*DT* 15-10-1873), de Civitavecchis, Sitjes y Vendrell ... (*DT* 11-2-1875), LLAGUT: de Tortosa ... (*DT* 13-1-1881).

NEMESIO LLAGUT: de Tortosa ... (*DT* 19-10-1862), de Tortosa ... (*DT* 20-5-1864), para Barcelona ... (*DT* 31-10-1868).

NÉMÉSIS LLAGUT FRANCÈS: de Marsella ... (*DMAN* 19-12-1857), para Nouvelle ... (*DMAN* 25-12-1857).

NENA, la / Ø POLLACRA GOLETA: de Argel ... (*DT* 16-6-1861), para Iviza ... (*DT* 11-5-1861), para Palma de Mallorca ... (*DT* 16-6-1861), de Palma ... (*DT* 20-7-1864), para Palma de Mallorca ... (*DT* 7-7-1864), de Puerto de Cabras y Arrecife ... (*DT* 20-6-1864), para Santa Cruz de Tenerife ... (*DT* 22-7-1864), de Cagliari y Palma de Mallorca ... (*DT* 3-1-1865), para Sevilla ... (*DT* 11-1-1865), de Palma de Mallorca ... (*DT* 9-3-1866), de Puerto de Cabra ... (*DT* 31-5-1866), para Rosas ... (*DT* 14-6-1866), para Santa Cruz de Tenerife ... (*DT* 5-4-1866), de Cagliari ... (*DT* 27-9-1868), para Sevilla ... (*DT* 4-10-1868), para Palma ... (*DT* 27-6-1873), de Puerto de Cabras y Arrecife ... (*DT* 18-6-1873).

NEOS EOLOS -νεος αιολος- POLLACRA GREGA: para Taganrok ... (*DT* 7-12-1884).

NEOS GEORGIOS -νεος γεωργιος- BERGANTÍ GREC: de Berdiansk ... (*Pr* 27-12-1890), de Jeski ... (*DT* 29-7-1891), para Taganrog ... (*DT* 14-8-1891).

NEOS KIMON -νεος κιμων- BERGANTÍ GREC: para Constantinopla ... (*DT* 11-8-1882), de Marsella ... (*DT* 22-2-1882), de Genova ... (*DT* 9-8-1884).

NEPTUN BERGANTÍ GOLETA DANÈS: de Swansea ... (*DT* 12-9-1877), para Rio Janeiro ... (*DT* 14-10-1877), para Vinaroz … (*DT* 16-11-1878), CORBETA NORUEGA: de Marsella … (*PL* 10-7-1892), CORBETA RUSSA: para Ibiza ... (*Op* 2-10-1896), VAPOR DANÈS: de Gibraltar ... (*DT* 15-6-1880).

NEPTUNE BATEU FRANCÈS: de Barcarés ... (*DMAN* 6-3-1857), BERGANTÍ: de Barcelona y Vendrell ... (*DMAN* 1-7-1856), para la Habana... (*DMAN* 1-7-1856), GOLETA HOLANDESA: de Newcasle ... (*DT* 14-2-1863), GOLETA ITALIANA: para Alicante ... (*DT* 23-1-1863), de Marsella y Palamós ... (*DT* 22-1-1863), LLAGUT: de Barcelona ... (*DT* 7-12-1827), para Villanueva ... (*DT* 7-12-1827), de Marsella y Bone ... (*DMAN* 17-7-1856), de Tortosa ... (*DMAN* 1-7-1856), para Valencia ... (*DMAN* 19-7-1856), de Villanueva ... (*DMAN* 22-7-1856), para Barcelona ... (*DMAN* 23-5-1857), de Sitges ... (*DMAN* 4-4-1857), de Tortosa ... (*DMAN* 1-1-1857), para Villanueva ... (*DMAN* 6-4-1857), de Vinaroz ... (*DMAN* 21-5-1857), de Tortosa ... (*DMAN* 4-1-1859), de Salou ... (*DMAN* 1-5-1859), para Vinaroz

... (*DMAN* 2-3-1859), para Barcelona ... (*DT* 26-5-1861), de Rosas ... (*DT* 24-5-1861), para Barcelona ... (*DT* 5-6-1862), para Cadaqués ... (*DT* 30-8-1862), para Cullera ... (*DT* 8-5-1862), de Rosas ... (*DT* 2-5-1862), de Cartagena ... (*DT* 18-4-1863), para Palamos ... (*DT* 22-4-1863), para Vinaroz ... (*DT* 15-1-1863), de Aguilas ... (*DT* 2-4-1864), para Cartagena ... (*DT* 3-4-1864), de Aguilas y Vinaroz ... (*DT* 19-6-1865), de Argel ... (*DT* 6-4-1865), para Valencia ... (*DT* 17-4-1865), de Alfaques ... (*DT* 17-10-1866), de Aguilas ... (*DT* 12-2-1866), para Alicante ... (*DT* 29-4-1866), de Barcelona... (*DT* 18-4-1866), para Cadiz ... (*DT* 1-7-1866), de Cartagena ... (*DT* 5-8-1866), para Rosas ... (*DT* 28-12-1866), de Santa Pola ... (*DT* 28-6-1866), de Villanueva ... (*DT* 29-10-1866), de Aguilas y Cartagena ... (*DT* 6-1-1867), para Almeria ... (*DT* 30-1-1867), para Barcelona ... (*DT* 8-1-1867), para Sevilla ... (*DT* 2-8-1867), de Vinaroz ... (*DT* 2-8-1867), de Adra y Almeria ... (*Tarr* 17-6-1870), para Vinaroz ... (*Tarr* 20-6-1870), de Aguilas … (*BOT* 8-6-1871), para Rosas … (*BOT* 8-6-1871), de Valencia y San Carlos ... (*DT* 19-10-1873), para Vinaroz ... (*DT* 23-10-1873), para Rosas ... (*DT* 28-10-1876), de Torrevieja y Javea ... (*DT* 27-10-1876), de Mazarron y Valencia ... (*DT* 8-12-1880), LLAGUT FRANCÈS de Barcarés ... (*DMAN* 4-4-1857), para San Carlos de Alfaques ... (*DMAN* 7-4-1857), para Alicante ... (*DT* 20-9-1867), de Marsella y Nouvella ... (*DT* 17-9-1867), de Marsella y Port de Boue ... (*DT* 23-10-1868), de Benicarló ... para Agde ... (*DT* 9-5-1869), para Agde ... (*DT* 21-1-1874), LUGRE BISCAÍ: para Cadiz ... (*FarF* 25-6-1845), POLLACRA ITALIANA: de Licata y Gayeta ... (*DT* 16-2-1868), para Port.vendres ... (*DT* 21-3-1868), VAPOR ANGLÈS: de Barcelona … (*DT* 25-4-1879).

NÉRÉIDE LLAGUT FRANCÈS: para la Nouvelle ... (*DT* 28-2-1863), de Soller ... (*DT* 28-2-1863), de la Nouvelle … (*DT* 23-7-1879), para Rosas … (*DT* 27-7-1879).

NEREO POLLACRA SARDA para Azzoff ... (*DMAN* 1-4-1857), de Marsella ... (*DMAN* 12-3-1857).

NERVA BERGANTÍ GOLETA ALEMANY: de Barcelona ... (*DT* 22-4-1869), para Rio Grande del Sur ... (*DT* 5-5-1869).

NERVIÓN BERGANTÍ GOLETA: de Cristiansund ... (*DMAN* 5-1-1857), para Londres ... (*DMAN* 7-2-1857), CANONERA DE GUERRA: de Barcelona ... (*DT* 10-3-1875), VAPOR: de Bilbao ... (*DT* 14-5-1876).

NESTOR BERGANTÍ GOLETA ANGLÈS: para Marsella ... (*DT* 12-9-1867), de Newport ... (*DT* 20-8-1867), VAPOR ALEMANY: para Almeria … (*Op* 7-10-1900), VAPOR ANGLÈS: de Alicante ... (*DT* 16-5-1869), de Barcelona ... (*DT* 24-3-1869), para Londres ... (*DT* 26-3-1869).

NETTUNO Vegeu: *Neptune*

NEUSTRIA VAPOR FRANCÈS: de Marsella y Lazareto de Mahon ... (*Op* 4-10-1884).

NEUTRAL CORBETA RUSSA: de Swansea ... (*Tarr* 13-3-1872), para Torrevieja ... (*Tarr* 16-4-1872).

NEVA VAPOR ANGLÈS: de Barcelona ... (*DT* 20-3-1866), para Hull ... (*DT* 21-3-1866).

NEVIO BERGANTÍ GOLETA ANGLÈS: de Cardiff ... (*DT* 26-7-1869).

NEW ORLEANS CORBETA ALEMANYA: de Marsella ... (*DT* 16-4-1880).

NEW YORK BERGANTÍ ITALIÀ: para Castellamare ... (*DT* 12-4-1864), de Nueva-York ... (*DT* 27-3-

1864), CORBETA NORUEGA: de Nueva Orleans ... (*DT* 28-5-1874), para Nueva York ... (*DT* 20-6-1874).

NIAGARA CORBETA NORUEC: de Neder-Cadix, Elseneur y Gibraltar ... (*DT* 19-12-1867), para Torrevieja ... (*DT* 30-1-1868).

NICASIO PÉREZ VAPOR: para Barcelona ... (*DT* 7-2-1882), para Barcelona … (*Op* 10-1-1886), para Barcelona ... (*PT* 6-2-1887).

NICHIFOROS AMBANAPOULOS -νικιφορος αμβαναπουλος- CORBETA GREGA: de Cagliari ... (*Pr* 23-7-1890), para Taganrog ... (*Pr* 12-8-1890).

NICOLAS BALANDRA NORUEGA: para Marsella ... (*DT* 28-4-1861), CORBETA RUSSA: de Eystad y Weymouth ... (*Op* 14-2-1899), para Ibiza ... (*Op* 28-2-1899), POLLACRA FRANCESA: de Argel ... (*DMAN* 9-8-1856), para San Carlos de los Alfaques... (*DMAN* 10-8-1856).

NICOLAS VAGLIANO -νικολας βαλλιανος- VAPOR GREC: para Barcelona ... (*Op* 18-6-1896).

NICOLINE BERGANTÍ GOLETA RUS: de Barcelona ... (*DMAN* 8-4-1859), para Torrevieja ... (*DMAN* 14-4-1859).

NICOLINO BERGANTÍ ITALIÀ: para Azof ... (*DT* 10-8-1883), de Genova ... (*DT* 24-7-1883), BERGANTÍ GOLETA ITALIÀ: para Alicante ... (*DT* 10-7-1888), de Vietri sul mare ... (*DT* 6-7-1888), GOLETA NAPOLITANA: para Almeria ... (*DMAN* 18-9-1857), de Coronia ... (*DMAN* 21-8-1857), de Port-vendres ... (*DMAN* 7-9-1857).

NICOLO DESPOT CORBETA AUSTRÍACA: de Constantinopla … (*DT* 26-11-1878), para Cursula … (*DT* 24-12-1878).

NIELS HERTZBERG BERGANTÍ GOLETA NORUEC: de Bergen, Vigo y Cartagena ... (*DT* 11-1-1867), para Rio Grande ... (*DT* 15-2-1867), de Bergen ... (*DT* 23-12-1869), para Rio Janeiro ... (*DT* 23-1-1870).

NIELSINE BERGANTÍ GOLETA DANÈS: para Glasgow ... (*DT* 9-2-1875), de Swansea ... (*DT* 2-1-1875).

NIELS ROSING PARELIUS VAPOR NORUEC: para Barcelona … (*DT* 15-1-1885).

NIELS R. PARELIUS Vegeu: *Niels Rosing Parelius*

1875).

NIETA VAPOR: de Barcelona ... (*DT* 14-4-1861), para Liverpool ... (*DT* 11-7-1861), para Valencia, Malaga, Cádiz, Vigo, Coruña y Liverpool ... (*DT* 9-4-1861), de Barcelona ... (*DT* 20-6-1862), para Liverpool ... (*DT* 22-6-1862), de Barcelona ... (*DT* 3-3-1863), de Liverpool y Barcelona ... (*DT* 9-4-1864), de Liverpool y Barcelona ... (*DT* 23-12-1865), de Liverpool y Barcelona ... (*DT* 25-3-1866), de Liverpool y Barcelona ... (*DT* 14-2-1867), para Barcelona ... (*DT* 19-2-1868), de Liverpool y Valencia ... (*DT* 19-2-1868), de Liverpool y Barcelona ... (*DT* 26-5-1869), para Almeria ... (*Tarr* 20-10-1870), para Barcelona ... (*DT* 1-3-1870), de Cardiff, Marin y Corcubion ... (*Tarr* 13-10-1870), de Liverpool ... (*Tarr* 28-2-1870), de Londres ... (*Tarr* 6-8-1870), de Liverpool … (*Tarr* 25-5-1871), de Liverpool ... (*Tarr* 28-1-1872), para Girgenti ... (*DT* 13-9-1874), de Liverpool ... (*DT* 27-2-1875), de Liverpool ... (*DT* 10-2-1876), de Barcelona ... (*DT* 23-10-1877), de Liverpool ... (*DT* 16-2-1877), de Barcelona … (*DT* 15-10-1878), de Barcelona … (*DT* 30-5-1879).

NIKO BERGANTÍ AUSTRÍAC: de Marianopoli, Constantinopla, Cagliari y Mahon ... (*Tarr* 1-11-1870).

NIKOLAI Vegeu: *Nicolas*

NIKOLAI II CORBETA NORUEGA: de Barcelona... (*DT* 6-3-1875).

NIKOLAI KNUDTZON CORBETA NORUEGA: de Cadiff y Badalona ... (*Tarr* 6-11-1870), para Barcelona ... (*DT* 13-2-1875), para Buenos-Aires ... (*DT* 24-3-1875), de Christiansund ... (*DT* 7-2-1875).

NILE VAPOR ANGLÈS: de Palermo ... (*DT* 27-12-1868), para Hull ... (*DT* 29-12-1868), de Tolon ... (*Op* 30-3-1880).

NINA BERGANTÍ AUSTRÍAC: para Constantinopla ... (*PT* 10-3-1888), BERGANTÍ GOLETA ITALIÀ: para Alicante ... (*DC* 24-7-1898), de Civitavecchia ... (*Op* 21-7-1898), VAPOR: para Valencia ... (*Op* 29-1-1897), de Liverpool ... (*Op* 5-2-1899), VAPOR ANGLÈS: para Garrucha ... (*Op* 9-1-1896).

NINA MARIA FRAGATA NORUEGA: de Cristineslad, Elseneur y Portsmouth ... (*DT* 21-11-1863).

NINI VAPOR: de Barcelona ... (*DT* 3-10-1891), de Denia ... (*PL* 16-12-1891), para Javea ... (*DT* 3-10-1891), de Denia … (*PL* 4-3-1892), para Barcelona … (*PL* 4-3-1892), para Barcelona ... (*DT* 10-12-1893), para Barcelona ... (*Op* 19-1-1895), de Torrevieja ... (*Op* 15-1-1895).

NINY Vegeu: *Nini*

NIÑA PAILEBOT: de Alicante ... (*DT* 2-12-1874), para Rosas ... (*DT* 28-10-1875), de Torrevieja ... (*DT* 28-10-1875), para Cartagena ... (*DT* 3-12-1876), de Ibiza ... (*DT* 17-11-1876), de Larache ... (*DT* 13-8-1876), para Philippeville ... (*DT* 22-8-1876), para Almeria ... (*DT* 4-3-1877), para Cartagena ... (*Op* 12-6-1877), de Málaga y Torrevieja ... (*DT* 5-6-1877), de Mostaganem ... (*DT* 8-2-1877), VAPOR: de Barcelona ... (*DT* 1-1-1862), para Liverpool ... (*DT* 1-1-1862), de Barcelona ... (*DT* 9-4-1863), para Liverpool ... (*DT* 9-4-1863), de Liverpool y Barcelona ... (*DT* 3-3-1864), de Liverpool y Barcelona ... (*DT* 2-1-1865), de Liverpool y Barcelona ... (*DT* 27-1-1866), de Barcelona ... (*DT* 5-8-1867), de Liverpool y Barcelona ... (*DT* 6-1-1867), para Torrevieja ... (*DT* 6-1-1867), de Barcelona ... (*DT* 24-8-1868), de Liverpool ... (*DT* 31-1-1868), de Liverpool y Barcelona ... (*DT* 17-4-1869), para Barcelona … (*BOT* 10-1-1871), de Liverpool … (*BOT* 10-1-1871), de Liverpool ... (*Tarr* 22-4-1872), para Londres ... (*Tarr* 23-4-1872), de Liverpool y escalas ... (*DT* 19-3-1873), de Barcelona ... (*DT* 22-6-1875), de Liverpool ... (*DT* 1-1-1875), de Barcelona ... (*DT* 18-7-1876), de Liverpool ... (*DT* 17-5-1876), de Liverpool ... (*DT* 26-6-1877), para Oliva ... (*DT* 22-8-1877), de Barcelona … (*DT* 12-4-1885), para Cartagena … (*Op* 26-4-1885), de Torrevieja … (*Op* 15-7-1886), VAPOR: de Barcelona ... (*DT* 17-5-1882), para Palamos y Cette ... (*DT* 14-10-1882), de Torrevieja ... (*DT* 14-10-1882), VAPOR ANGLÈS: de Ibiza ... (*Op* 10-10-1894), para Valencia ... (*Op* 10-10-1894).

NIÑA CONCHITA LLAGUT: de Cette ... (*DMAN* 7-7-1856), para Tortosa ... (*DMAN* 8-7-1856), de Tortosa ... (*DMAN* 3-5-1859), para Barcelona ... (*DT* 16-4-1861), de Tortosa ... (*DT* 15-4-1861), de Alicante ... (*DT* 25-1-1864), para Badalona ... (*DT* 14-9-1864), para Barcelona ... (*DT* 26-1-1864), para San Carlos de la Rápita ... (*DT* 30-4-1864), de Alfaques ... (*DT* 21-10-1865), de Alicante ... (*DT* 19-6-1865), para Barcelona ... (*DT* 21-6-1865), para Areñs ... (*DT* 24-

10-1865), de Alicante ... (*DT* 1-2-1867), para Barcelona ... (*DT* 3-2-1867), de Rosas ... (*DT* 1-4-1867), de Barcelona ... (*DT* 25-3-1869), para Tortosa ... (*DT* 28-3-1869), para Genova … (*Tarr* 29-10-1871), para Marsella … (*Tarr* 9-3-1871), de Port.vendres … (*Tarr* 16-4-1871), para Tortosa … (*Tarr* 29-4-1871), de Alicante ... (*DT* 13-2-1874), para Tortosa ... (*DT* 25-11-1874), de Alicante ... (*DT* 7-9-1875), para Barcelona ... (*DT* 8-9-1875), para Alicante ... (*Op* 11-12-1877), de Tortosa ... (*DT* 1-5-1877), para Tortosa ... (*DT* 25-8-1878).

NIÑA REGINA LLAGUT: de Barcelona ... (*DT* 27-8-1876), para Torrevieja ... (*DT* 27-8-1876), de Valencia ... (*DT* 5-10-1881), de Santa Pola … (*DT* 3-10-1885).

NIO VAPOR ANGLÈS: para Cartagena ... (*DT* 20-9-1893), para Garrucha ... (*Op* 22-4-1894).

NIOBE CORBETA NORUEGA: de Elseneur ... (*DT* 22-10-1882), para Oran ... (*DT* 12-11-1882).

NIPOTE BERGANTÍ GOLETA ITALIÀ: para Montevideo … (*Pr* 19-10-1889).

NIRA BERGANTÍ ITALIÀ: de Nueva-Orleans ... (*DT* 9-1-1863).

NISA POLLACRA GOLETA FRANCESA: de Oran ... (*DT* 13-2-1874).

NISSEN BERGANTÍ NORUEC: de Palamós ... (*DT* 12-12-1866), para Londres ... (*DT* 5-1-1867).

NIVARIA CORBETA: de Barcelona ... (*DT* 22-3-1861), FRAGATA ESPANYOLA: para Montevideo y Buenos Aires (*DT* 5-3-1861).

NIXE YACHT AUTROHONGARÈS: de Vinaroz ... (*Op* 10-9-1897), YACHT A VAPOR AUSTROHONGARÈS: de Valencia ... (*Op* 2-6-1898), YACHT D'ESBARJO AUTRÍAC: de Barcelona ... (*DT* 30-5-1880).

NJORD CORBETA NORUEGA: de Copenhague ... (*DT* 17-11-1883), de Pensacola ... (*DT* 16-12-1883), GOLETA NORUEGA: para Messina ... (*DT* 31-1-1869), para Barcelona … (*BOT* 26-1-1871), de Bergen … -escrit *Nicord*- (*BOT* 18-1-1871) -les dues embarcacions, de 1871, malgrat el nom una mica diferent, porten el mateix capità-, VAPOR NORUEC: para Malta ... (*PT* 3-4-1887).

NOÉ LLAGUT: para Barcelona ... (*DMAN* 6-9-1856), de Valencia ... (*DMAN* 6-9-1856), para Barcelona ... (*DMAN* 8-2-1857), de Valencia y Murviedro ... (*DMAN* 8-2-1857), para Barcelona ... (*DMAN* 8-1-1859), de Valencia ... (*DMAN* 7-1-1859), para Barcelona ... (*DT* 19-3-1861), para Valencia ... (*DT* 22-1-1861), para Villanueva ... (*DT* 9-1-1861), para Barcelona ... (*DT* 28-1-1862), de Valencia ... (*DT* 27-1-1862), de Barcelona ... (*DT* 20-3-1864), para Benicarló ... (*DT* 20-3-1864), de Valencia ... (*DT* 10-5-1864), de Málaga y Velez Málaga ... (*DT* 2-12-1865), para Valencia... (*DT* 17-12-1865), de Barcelona ... (*DT* 5-12-1866), de Valencia ... (*DT* 11-10-1866), para Barcelona ... (*DT* 22-10-1867), de Valencia ... (*DT* 21-10-1867), para Barcelona ... (*DT* 12-1-1868), de Málaga, Velez Málaga y Valencia ... (*DT* 12-1-1868), para Barcelona ... (*DT* 5-2-1869), para Valencia ... (*DT* 22-5-1869), de Barcelona ... (*DT* 4-3-1870), para Valencia ... (*DT* 4-3-1870), para Barcelona … (*Tarr* 18-5-1871), de Sagunto … (*Tarr* 15-9-1871), de Valencia … (*Tarr* 28-3-1871), de Barcelona ... (*Tarr* 27-2-1872), de San Carlos ... (*Tarr* 20-4-1872), para Valencia ... (*Tarr* 27-2-1872), para Barcelona ... (*DT* 19-10-1873), de Valencia y San Carlos ... (*DT* 19-10-1873), para Barcelona ...

(*DT* 18-6-1874), de Valencia ... (*DT* 14-6-1874), para Barcelona ... (*DT* 13-4-1875), de Valencia ... (*DT* 13-4-1875), para Barcelona ... (*DT* 25-5-1876), de Cullera ... (*DT* 10-8-1876), de Valencia ... (*DT* 13-2-1876), de Barcelona ... (*DT* 24-10-1877), de Valencia ... (*DT* 14-7-1877), para Barcelona … (*DT* 30-7-1878), de Cullera y Valencia … (*DT* 30-7-1878), para Barcelona … (*DT* 26-9-1879), para Barcelona ... (*Op* 11-3-1881), de Valencia y Cullera ... (*Op* 11-3-1881), para Barcelona ... (*PT* 31-3-1887), de Valencia ... (*PT* 31-3-1887), de Barcelona ... (*Op* 26-5-1895), para Valencia ... (*Op* 26-5-1895), de Alicante y Valencia … (*DC* 15-3-1900).

NOEL CORBETA NORUEGA: de Marsella … (*Pr* 6-12-1889).

NOEMIA BATEU ITALIÀ: de la Nouvelle … (*DT* 25-10-1878), para la Nouvelle ... (*DT* 14-4-1880), de Foulon ... (*DT* 3-4-1881), TARTANA ITALIANA: de Villanueva … (*DT* 28-10-1879), de Niza ... (*DT* 22-10-1882), de Marsella ... (*DT* 8-4-1883).

NOIA LLAGUT: de Barcelona ... (*DMAN* 11-8-1859), para Cambrils ... (*DMAN* 13-8-1859), POLLACRA GOLETA: de Barcelona ... (*DT* 24-10-1868), para Genova ... (*DT* 31-10-1868).

NOLI BERGANTÍ ITALIÀ: para Genova ... (*DT* i *Op* 5-1-1883), POLLACRA ITALIANA: para Constantinopla ... (*DT* 17-2-1881), de Mesina y Gaeta ... (*DT* 20-12-1882).

NOMAD BERGANTÍ GOLETA ANGLÈS: de Cardiff … (*BOT* 10-1-1871), para Londres … (*Tarr* 8-2-1871).

NOMBRE DE MARIA XABEC SARD: para Liorna ... (*DMAN* 13-8-1859).

NONNA ADELE BERGANTÍ ITALIÀ: de Alicante ... (*Op* 7-5-1895), para Pionbino ... (*Op* 7-5-1895).

NON PLUS ULTRA VAPOR: de Santander, Gijon, Coruña, Carril, Vigo, Cádiz, Málaga, Cartagena, Alicante y Valencia ... (*DT* 17-7-1861), para Barcelona ... (*DT* 4-1-1862), de Marsella ... (*DT* 6-12-1862), para Santander ... (*DT* 16-1-1862), de Valencia ... (*DT* 19-9-1862), para Barcelona ... (*DT* 1-2-1863), de Marsella ... (*DT* 22-2-1863), de Santander y Valencia ... (*DT* 1-2-1863), para Barcelona ... (*DT* 23-1-1864), de Marsella ... (*DT* 21-2-1864), de Santander y Valencia ... (*DT* 23-1-1864), para Marsella y Barcelona ... (*DT* 27-2-1865), de Santander y Valencia ... (*DT* 23-2-1865), de Marsella y Barcelona ... (*DT* 9-2-1866), de Mahon ... (*DT* 1-9-1866), para Santander ... (*DT* 10-2-1866), de Valencia ... (*DT* 30-3-1866), de Vivero y Valencia ... (*DT* 14-10-1866), para Barcelona ... (*DT* 8-2-1867), de Marsella ... (*DT* 1-3-1867), de Santander y Valencia ... (*DT* 8-2-1867), para Barcelona ... (*DT* 29-2-1868), de Marsella y Barcelona ... (*DT* 1-1-1868), de Santander y Valencia ... (*DT* 29-2-1868), de Barcelona ... (*DT* 25-9-1869), para Bilbao ... (*DT* 16-12-1869), de Marsella, Port de Bouc y Barcelona ... (*DT* 26-2-1869), para Santander ... (*DT* 26-2-1869), de Valencia ... (*DT* 5-5-1869), para Barcelona ... (*DT* 6-3-1870), para Bilbao ... (*Tarr* 29-6-1870), de Gijon ... (*DT* 6-3-1870), de Marsella ... (*Tarr* 29-6-1870), para Santander ... (*DT* 20-3-1870), para Bilbao … (*Tarr* 28-4-1871), de Marsella y Barcelona … (*BOT* 28-1-1871), para Santander … (*BOT* 29-1-1871), de Sevilla ... (*DT* 15-8-1874), para Barcelona ... (*DT* 7-2-1875), de Sevilla ... (*DT* 6-2-1875), para Barcelona ... (*DT* 20-2-1876), de Christiansund ... (*DT* 19-12-1876), para Marsella ... (*DT* 20-1-1876), para

San Feliu de Guixols ... (*DT* 2-4-1876), para Santander ... (*DT* 10-5-1876), de Sevilla ... (*DT* 20-1-1876), VAPOR ESPANYOL: para Valencia, Alicante, Málaga, Cádiz, Sevilla, Vigo, Carril, Coruña, Gijon y Santander ... (*DT* 12-7-1861), para San Sebastian y Bilbao ... (*DT* 19-7-1861).

NOORDERSTER GOLETA HOLANDESA: para Hamburgo ... (*DT* 12-4-1863).

NOR CORBETA NORUEGA: para Pitea … (*Op* 31-7-1878), para Trapani ... (*DT* 23-8-1878), VAPOR NORUEC: de Danzig ... (*Pr* 16-9-1890), para Valencia ... (*Pr* 16-9-1890), de Cardiff … (*DT* 21-1-1900), para Torrevieja … (*Op* 25-1-1900).

NORA BALANDRA: para Valencia ... (*DT* 7-9-1873), de Torrevieja ... (*DT* 29-8-1876), para Alicante ... (*DT* 20-2-1877), de Arzeu y Aguilas ... (*DT* 8-4-1877), de Orán ... (*DT* 8-2-1877), FRAGATA ANGLESA: de Valencia ... (*DT* 23-9-1873), VAPOR NORUEC: de Barcelona ... (*DT* 23-5-1880), de Gibraltar ... (*DT* 29-6-1880), para Valencia ... (*DT* 28-10-1883), para Gibraltar … (*DT* 25-12-1885), para Barcelona ... (*PT* 14-10-1887), para Buriana ... (*PT* 30-1-1887), para Setubal ... (*Merc* 6-9-1888), para Valencia ... (*Pr* 28-2-1891), para Barcelona ... (*Op* 10-9-1895).

NORD VAPOR NORUEC: de Londres ... (*Op* 2-12-1899), de Londres … (*Op* 26-1-1900).

NORDAHL BRUN BERGANTÍ GOLETA NORUEC: de Barcelona ... (*DT* 30-10-1874).

NORD AMERICA / NORD AMÈRICA CORBETA ITALIANA: de Catania ... (*Op* 14-2-1896), PAILEBOT: de Ciudadela ... (*DMAN* 18-3-1857).

NORDCAP VAPOR DANÈS: de Valencia … (*DT* 20-11-1892), VAPOR NORUEC: de Alesund y Valencia ... (*DT* 1-7-1873), para Barcelona ... (*DT* 1-7-1873), para Barcelona ... (*DT* 5-7-1874), de Alesund, Malaga, Cartagena y Valencia ... (*DT* 4-7-1874).

NORDEN CORBETA SUECA: de Marsella ... (*PT* 11-6-1887), VAPOR NORUEC: de Alicante ... (*Merc* 29-12-1888), de Barcelona ... (*PT* 17-3-1888), de Alicante … (*PT* 12-2-1889), de Barcelona ... (*Pr* 26-2-1891), de Alicante ... (*DT* 24-1-1893).

NORDJYLLAND VAPOR DANÈS: para Barcelona ... (*PT* 15-6-1887), para Barcelona … (*Pr* 12-11-1889), de Genova … (*PT* 7-2-1889), para Havre… (*PT* 10-2-1889).

NORDKAP Vegeu: *Nordcap*

NORDKAPP CORBETA NORUEGA: para Buenos Aires ... (*BOT* 30-12-1870), de Cardiff ... (*Tarr* 15-10-1870) -diferent capità que el vapor *Nordcap*.

NORD-KOW CORBETA NORUEGA: de Bjorneborg y Elseneur … (*Op* 19-11-1878).

NORDLYSET BERGANTÍ NORUEC: de Abo … (*DT* 1-10-1878), para Valencia … (*DT* 17-10-1878), CORBETA NORUEGA: de Arendal ... (*DT* 6-12-1881), para Oran ... (*Op* 24-12-1881), VAPOR NORUEC: de Bergen y Barcelona ... (*DT* 27-10-1877), para Malaga ... (*DT* 31-10-1877), para Barcelona … (*DT* 16-6-1878), de Alesund ... (*DT* 18-6-1880), para Barcelona ... (*DT* 19-6-1880), para Barcelona ... (*DT* 3-5-1881), de Cardiff ... (*DT* 20-1-1881), de Christiansund ... (*DT* 3-5-1881), para Setubal ... (*DT* 28-1-1881), para Valencia ... (*DT* 9-8-1882), de Barcelona … (*DT* 10-6-1885), para Genova … (*DT* 16-9-1885), para Gibraltar … (*DT* 25-12-1885), de Genova … (*Op* 22-6-1886), para Gibraltar … (*Op* 9-10-1886), para Barcelona ... (*PT* 5-2-1887), para Alicante ... (*Pr* 5-6-1890), para Barcelona ... (*Pr* 16-

2-1890), para Genova ... (*DT* 10-10-1891), de Valencia ... (*Op* 28-8-1897), para Barcelona ... (*Op* 28-8-1897), de Bergen y Cartagena ... (*Op* 20-7-1899), para Messina ... (*Op* 21-7-1899).

NORDMALING CORBETA SUECA: de Cette ... (*DT* 6-4-1875), para Stokolmo ... (*DT* 14-4-1875).

NORDPOLEN VAPOR NORUEC: de Port-vendres ... (*DT* 22-9-1891), para Valenia ... (*DT* 6-10-1891), de Vinaroz ... (*Pr* 17-4-1891).

NORDSTERN BERGANTÍ ALEMANY: para Torrevieja ... (*DT* 18-2-1869), para Benicarló ... (*DT* 1-4-1883).

NORDSTJERNEN BERGANTÍ SUEC: de Cardiff ... (*DT* 25-1-1865), BERGANTÍ GOLETA NORUEC: de Barcelona ... (*DT* 9-11-1876), para Rio Janeiro ... (*Op* 26-11-1876), VAPOR DANÈS: para Alicante ... (*Op* 17-12-1895), de Cette ... (*Op* 17-12-1895), de Cette ... (*Op* 29-1-1896).

NORDSTRAND VAPOR ALEMANY: de Oran ... (*Op* 7-6-1898), para Valencia ... (*Op* 23-11-1898), de Barcelona ... (*Op* 18-3-1899), para Bristol ... (*Op* 22-10-1899).

NORDSTRAVO CORBETA NORUEGA: para Arendal … (*DT* 13-12-1878). Potser Nordstrand?

NOREG FRAGATA NORUEGA: de Callao, Gibraltar y Mahon ... (*DT* 3-1-1867), para Odessae ... (*DT* 1-2-1867), VAPOR NORUEC: de Alicante ... (*DT* 28-12-1883), para Napoles … (*DT* 13-11-1885), de Barcelona ... (*Op* 29-7-1894), para Genova ... (*Op* 29-7-1894), de Bergen y Cartagena ... (*Op* 8-1-1895), para Barcelona ... (*Op* 9-1-1895), VAPOR SUEC: de Chistiansund, Bergen, Vigo, Oporto, Lisboa, Gibraltar y Málaga ... (*DT* 3-1-1877), para Gotemburgo ... (*DT* 19-12-1877), de Marsella ... (*DT* 18-12-1877), para Palermo ... (*DT* 5-1-1877), para Barcelona … (*DT* 24-7-1878), de Cette … (*DT* 2-4-1878), de Coruña, Vigo, Oporto, Gibraltar y Malaga … (*DT* 23-7-1878), de Messina … (*DT* 29-10-1879), de Valencia … (*DT* 19-6-1885), de Barcelona … (*Op* 28-11-1886), para Barcelona ... (*PT* 26-1-1887), para Barcelona ... (*PT* 9-3-1888), de Cette … (*DT* 27-4-1889), de Liorna … (*Pr* 8-11-1889), de Genova ... (*Pr* 3-4-1890), para Malaga ... (*Op* 16-6-1891), de Marsella ... (*Op* 16-6-1891), de Vinaroz … (*DT* 5-10-1892), de Barcelona ... (*Op* 16-10-1894), para Denia ... (*Op* 16-10-1894), de Liorna ... (*CP* 25-5-1895), de Marsala ... (*Op* 24-10-1895), de Barcelona ... (*Op* 8-1-1896), de Licuta ... (*Op* 1-11-1896), para Gothemburgo ... (*Op* 18-2-1899), de Liorna y Marsella ... (*Op* 12-9-1899), de Marsala ... (*Op* 30-6-1899), de Mesina ... (*Op* 5-12-1899), de Rouen ... (*Op* 17-2-1899), de Gibraltar … (*Op* 15-2-1900).

NORFOLK HERO BERGANTÍ GOLETA ANGLÈS: de Valencia ... (*DT* 27-5-1873), para Hamburgo... (*DT* 25-6-1873), para Bristol ... (*DT* 19-5-1874), de Newcastle y Ramsgate ... (*DT* 9-4-1874).

NORGE Vegeu: *Noreg*

NORMA LLAGUT: para Barcelona ... (*DMAN* 22-7-1856), de Valencia y Murviedro ... (*DMAN* 18-8-1856), para Barcelona ... (*DMAN* 15-3-1857), de Valencia y Murviedro ... (*DMAN* 14-3-1857), de Valencia y Vinaroz ... (*DMAN* 24-4-1857), para Villanueva ... (*DMAN* 19-5-1857), LLAGUT VALENCIÀ: de Valencia ... (*FarF* 2-10-1844), POLLACRA GOLETA: de Mazagan ... (*Merc* 30-12-1888), VAPOR ANGLÈS: para Aguilas ... (*Op* 6-2-1895), de Cardiff ... (*Op* 29-1-1895).

NORMAN MONARCH VAPOR ANGLÈS: de Alicante ... (*Op* 23-10-1883).

NORMAN PRINCE VAPOR ANGLÈS: para Mesina … (*DT* 12-4-1889).

NORMAN VAPOR ANGLÈS: de Grimsby ... (*Pr* 18-12-1890), de Motril ... (*Op* 27-11-1894), para Valencia ... (*Op* 29-11-1894).

NORMAND Vegeu: *Norman*

NORMANDIE VAPOR FRANCÈS: de Marsella y Barcelona ... (*DMAN* 29-8-1857), para Ruan (*DMAN* 29-8-1857).

NORMEN BERGANTÍ NORUEC: para Buenos Aires ... (*DT* 14-12-1875).

NORRØNA VAPOR NORUEC: para Burriana … (*Pr* 6-12-1889).

NORTHUMBRIA VAPOR ANGLÈS: de Constntinopla y Malta … (*DT* 23-4-1878).

NOSTERCHER GALEAS HOLANDÈS: de Barcelona ... (*DT* 7-4-1863).

NOSTRA SIGNORA DEL BUON CAMINO BERGANTÍ ITALIÀ: para Genova ... (*DT* 23-1-1863), de Genova ... (*DT* 29-6-1865), para Rio Janeiro ... (*DT* 13-7-1865), de Genova ... (*DT* 5-6-1867), para Buenos Aires ... (*DT* 23-6-1867).

NOSTRA SIGNORA DEL ROSARIO BERGANTÍ ITALIÀ: para Genova ... (*DT* 17-2-1863), BERGANTÍ GOLETA ITALIÀ: de Alicante ... (*DT* 17-2-1863), GOLETA CATALANA: de Buenos Ayres y Málaga ... (*DT* 12-1-1810), LLAGUT: para Mataró ... (*DT* 13-3-1810), POLLACRA: de la Havana y Cartagena (*DT* 4-10-1809), POLLACRA CATALANA: de Algeciras ... (*DT* 22-9-1822), POLLACRA GOLETA ITALIANA: de Genova y Marsella ... para Alicante ... (*DT* 15-5-1869), de Alicante ... (*Tarr* 12-2-1870), XABEC: de Cadiz y Alfaques ... (*DT* 5-9-1809).

NOTRE DAME D'AFRIQUE PAILEBOT FRANCÈS: de Barcelona ... (*Op* 20-2-1883).

NOTRE DAME D'AVRIGNEY PAILEBOT FRANCÈS: de Cette ... (*DT* 22-1-1880).

NOTRE DAME DU MONT CARMELO BERGANTÍ GOLETA FRANCÈS: para la Nouvelle ... (*DT* 11-7-1880), POLLACRA FRANCESA: de Marsella ... (*Tarr* 5-1-1872), para Garrucha ... (*Tarr* 28-1-1872), de Port de Bouc ... (*DT* 21-11-1882), POLLACRA GOLETA FRANCESA: para la Nouvelle ... (*DT* 30-9-1880) -el capità dels vaixells de 1880 és el mateix.

NOTRE DAME DU SALUT VAPOR FRANCÈS: para Cette ... (*Op* 9-6-1894), de Havre ... (*Op* 8-6-1894).

NOTTINGHAM VAPOR ANGLÈS: de Newcaslte ... (*Op* 27-11-1894), para Oran ... (*Op* 2-12-1894).

NOUVEAU MARSEILLAIS VAPOR REMOLCADOR FRANCÈS: de Gibraltar … (*DT* 4-12-1889), para Marsella … (*Pr* 5-12-1889).

NOUVEAU MUIRON BERGANTÍ GOLETA FRANCÈS: de la Nouvelle … (*DT* 24-11-1878), de Argel... (*DT* 5-7-1893), para Profisana ... (*DT* 12-7-1893), para Cropiana ... (*CP* 12-7-1893), POLLACRA FRANCESA: de Tolon ... (*DT* 14-1-1880), POLLACRA GOLETA FRANCESA: de Vinaroz … (*DT* 11-7-1879).

NOUVEL AVENIR POLLACRA GOLETA FRANCESA: de Oran ... (*DT* 26-4-1864).

NOUVELLE BATEU FRANCËS: de Cullera ... (*Tarr* 7-3-1872), para la Nouvelle ... (*Tarr* 7-3-1872).

NOUVELLE DÉSIRÉE BERGANTÍ FRANCÈS: de Swansea ... (*DT* 25-3-1861).

NOUVELLE JOSÉPHINE BATEU FRANCÈS: para Nouvelle ... (*Tarr* 7-3-1872).

NOVA Vegeu: *Nora*

NOVEEN SOCIETY BERGANTÍ ANGLÈS: de Pul y Gibraltar ... (*DT* 18-2-1810).

NOVIEMBRE VAPOR: de Barcelona ... (*Op* 6-11-1897).

NOVI-KLAS CORBETA AUSTROHONGARESA: de Constantinopla y Malta … (*DT* 3-11-1878), para Port of Spain … (*DT* 17-12-1878).

NOVO ORIENTE BERGANTÍ GOLETA PORTUGUÈS: de Oporto y Sanlucar de Barrameda ... para Barcelona ... (*DT* 21-12-1869).

NUBERVA BERGANTÍ: de Gibraltar … (*DT* 23-11-1809).

NUESTRA SEÑORA DE BEGOÑA BERGANTÍ BISCAÍ: de Vendrell ... (*DT* 16-5-1810), de Vigo y Alicante ... (*DT* 18-4-1810), BERGANTÍ GOLETA: de Alesund y Barcelona ... (*DMAN* 22-7-1856), para Cadiz ... (*DMAN* 10-8-1856).

NUESTRA SEÑORA DE GRACIA BERGANTÍ MAONÈS: de Montevideo ... (*DT* 5-1-1810).

NUESTRA SEÑORA DE LA CINTA LLAGUT: para Benicarló ... (*DT* 9-4-1874), para Rosas ... (*DT* 28-6-1874), de Barcelona ... (*DT* 20-4-1875), para Cambrils ... (*DT* 26-1-1875), de San Carlos ... (*DT* 23-1-1875), de Tortosa ... (*DT* 13-2-1875), para Rosas … (*DT* 22-7-1879) -duu el mateix capità que el llagut *Virgen de la Cinta*-, de San Carlos ... (*DT* 15-6-1882), LLAGUT CATALÀ: de Cadiz y Almeria … (*DT* 30-8-1809), MÍSTIC: de Isla Cristina, Huelva, Málaga, Santa Pola y Vinaroz ... (*DMAN* 23-2-1857).

NUESTRA SEÑORA DE LA CRUZ LLAGUT: para Mahon ... (*DMAN* 20-8-1857).

NUESTRA SEÑORA DE LA ESPERANZA LLAGUT: de Palma ... (*DT* 11-7-1873), para Gandia … (*DT* 26-5-1885).

NUESTRA SEÑORA DE LA FORTUNA POLLACRA GOLETA SARDA: de Valencia ... (*DT* 9-2-1861).

NUESTRA SEÑORA DE LA GUARDIA POLLACRA SARDA: de Denia ... (*DMAN* 5-5-1857), para Génova ... (*DMAN* 5-5-1857).

NUESTRA SEÑORA DE LA JONQUERA BERGANTÍ GOLETA: de Barcelona ... (*DT* 27-1-1863), para Vivero ... (*DT* 7-2-1863), de Corcubion ... (*DT* 11-10-1865), para Ferrol ... (*DT* 23-11-1865).

NUESTRA SEÑORA DE LA LANZADA CORBETA: de Barcelona ... (*DT* 11-10-1873).

NUESTRA SEÑÓRA DE LA LUZ LLAGUT: de Ayamonte, Algeciras y Malaga ... (*DMAN* 16-8-1857).

NUESTRA SEÑORA DE LA MAR Vegeu: *Nuestra Señora del Mar*

NUESTRA SEÑORA DE LA PEREGRINA PAQUEBOT: para Villanueva … (*DT* 9-6-1809).

NUESTRA SEÑORA DE LA PIEDAD LLONDRO: para Cadiz … (*DT* 22-3-1809).

NUESTRA SEÑORA DE LA REGLA LLAGUT ANDALÚS: de Puerto de Santa Maria … (*DT* 3-12-1809).

NUESTRA SEÑORA DE LA SALUD LLAGUT: de Cullera y Alfaques ... (*DMAN* 11-4-1859).

NUESTRA SEÑORA DE LA SOLEDAD LLAGUT: de Barcelona ... (*DMAN* 19-4-1859), para Almeria ... (*DT* 20-2-1861), de Garrucha, Águilas ... Alicante y Valencia ... (*DT* 9-2-1861), de Aguilas ... (*DT* 22-5-1862).

NUESTRA SEÑORA DE LA VICTORIA BERGANTÍ GALLEC: de Muros y Valencia … (*DT* 14-12-1809).

NUESTRA SEÑORA DE LORETO BERGANTÍ CATALÀ: para Cumaní ... (*DT* 14-4-1810) -no s'esmenta el tipus de vaixell- para Alicante ... (*DT* 16-3-1809), LLAGUT para Cullera ... (*DT* 12-3-1809), de Lloret ... (*DT* 23-11-1809).

NUESTRA SEÑORA DE LOS ÁNGELES CANARI: de Alicante y Salou ... (*DT* 8-9-1810), CANARI CATALÀ: de San Felio ... (*DM* 5-2-1814), LLAGUT: de Burriana ... (*DMAN* 27-4-1857), de Cullera ... (*DMAN* 25-1-1857), para Valencia ... (*DMAN* 28-4-1857), Cullera ... (*DMAN* 15-2-1859), de Marsella ... (*DMAN* 23-7-1859), de Moncofar ... (*DMAN* 20-4-1859), para Benicarló ... (*DT* 2-7-1876), de Barcelona ... (*DT* 9-3-1877), de Rosas ... (*DT* 21-1-1877), para Barcelona ... (*DT* 7-4-1880), de Cullera ... (*DT* 22-6-1880), para Rosas ... (*DT* 25-8-1880), de Torrevieja ... (*DT* 4-4-1880), de Almeria … (*PL* 26-5-1892), TARTANA: para Cadiz ... (*DT* 13-7-1809), XABEC CATALÀ: de Cadiz y Salou ... (*DT* 16-12-1809).

NUESTRA SEÑORA DE LOS DESAMPARADOS LLAGUT: para Santapola … (*DT* 2-3-1879).

NUESTRA SEÑORA DE LOS DOLORES BALANDRA: para Barcelona ... (*DT* 1-4-1877), de Cullera ... (*Op* 30-3-1877), BOMBARDA: de Torrevieja y Villajoyosa ... (*DT* 27-1-1874), para Almeria … (*DT* 10-11-1878), de Barcelona … (*DT* 19-10-1878), LLAGUT: de Cambrils ... (*DT* 22-5-1810), de Barcelona ... (*DMAN* 15-12-1857), para Benicarló ... (*DMAN* 4-6-1857), de Nouvelle y Puerto de la Selva ... (*DMAN* 3-6-1857), para Valencia ... (*DMAN* 16-12-1857), para Alicante ... (*DMAN* 29-5-1859), para Burriana ... (*DMAN* 31-3-1859), para Cartagena ... (*DMAN* 17-4-1859), de Valencia ... (*DMAN* 26-3-1859), de Alicante ... (*DT* 17-2-1861), de Aguilas y Valencia ... (*DT* 28-4-1861), para Almeria ... (*DT* 4-4-1861), de Barcelona ... (*DT* 4-4-1861), LLAGUT VALENCIÀ: de Burriana ... (*DT* 6-4-1810), LLONDRO: para Vendrell ... (*DT* 11-3-1809), TARTANA: para Villanueva ... (*DT* 22-3-1809).

NUESTRA SEÑORA DE LOS DOLORES, a) el ÁGIL BERGANTÍ ESPANYOL: ... para Veracruz (*DT* 2-11-1809).

NUESTRA SEÑORA DE LOS DOLORES, a) la MANRESANA FRAGATA: para Montevideo ... (*DT* 24-11-1809).

NUESTRA SEÑORA DE MONTENEGRO TARTANA TOSCANA: para Liorna ... (*DMAN* 13-4-1857).

NUESTRA SEÑORA DE MONTSERRAT FRAGATA CATALANA: de Cartagena de Indias y Cadiz ... (*DT* 13-5-1810).

NUESTRA SEÑORA DE SORA BERGANTÍ OTOMÀ: ancorat al port de Tarragona ... (*DT* 20-6-1810).

NUESTRA SEÑORA DEL CARMEN BERGANTÍ GALLEC: de Villajuan y Alicante … (*DT* 6-12-1809), BERGANTÍ GOLETA: para Salou ... (*DT* 4-12-1827), BOMBARDA MAONESA: de Calleri y San Pedro ... (*DT* 28-1-1810), CANARI: para Cádiz … (*DT* 8-3-1809), de San Feliu ... (*DT* 1-11-1810),

LLAGUT: de Malgrat ... (*DT* 25-1-1811), para Ribadeo ... (*DT* 10-11-1827), para Gandia ... (*DMAN* 20-7-1856), de Tortosa ... (*DMAN* 1-7-1856), de Cartagena ... (*DMAN* 21-4-1859), de Torrevieja ... (*DMAN* 21-4-1859), para Cadiz ... (*DT* 13-6-1861), de Barcelona ... (*DT* 16-12-1862), para Benicarló ... (*DT* 1-12-1864), de Blanes ... (*DT* 1-12-1864), de Malgrat ... (*DT* 1-6-1864), para Sitges ... (*DT* 29-12-1864), de Vendrell ... (*DT* 24-12-1864), para Benicarló ... (*DT* 6-11-1865), de Lloret ... (*DT* 4-11-1865), de Malgrat ... (*DT* 15-1-1865), de Sitges ... (*DT* 17-5-1865), para Valencia ... (*DT* 13-11-1865), para Villanueva ... (*DT* 10-3-1865), para Vendrell ... (*DT* 22-1-1865), para Benicarló ... (*DT* 19-1-1866), de Castellon para Cullera ... (*DT* 10-7-1866), de Malgrat ... (*DT* 16-1-1866), de Palamos ... (*DT* 8-7-1866), para Rosas ... (*DT* 11-7-1866), de Tortosa ... (*DT* 10-7-1866), para Valencia ... (*DT* 14-6-1866), de Vendrell ... (*DT* 6-2-1866), de Villanueva ... (*DT* 30-6-1866), para Benicarló ... (*DT* 1-2-1867), de Malgrat y Vendrell ... (*DT* 31-1-1867), para Tortosa ... (*DT* 10-6-1867), de Villanueva ... (*DT* 4-3-1867), de Malgrat ... (*DT* 9-3-1868), para Benicarló ... (*DT* 15-3-1870), de Boue ... (*Tarr* 12-3-1870), de Palafurgell y Barcelona ... (*Tarr* 16-7-1870), de Benicarló ... (*DT* 10-5-1873), de Peñiscola ... (*DT* 29-11-1873), de Rosas ... (*DT* 19-12-1873), de Rosas ... (*DT* 7-1-1874), de Barcelona ... (*Op* 9-1-1877), de Port de Bouc … (*DT* 27-5-1879), de Denia ... (*Op* 20-7-1897), LLAGUT CATALÀ: de Arenys ... (*DT* 11-8-1809), de Mataró ... (*DT* 23-12-1809), de Alicante y Alfaques ... (*DT* 4-2-1810), de Mataró ... (*DT* 27-1-1810), de Villanueva ... (*DT* 8-9-1822), LLAGUT ESPANYOL: de Almeria, Aguilas, Castellon de la Plana y Vinaroz ... (*DT* 16-10-1827), LLAGUT VALENCIÀ: de Alicante y Gandia ... (*DT* 13-12-1809), de Sevilla y Villajoyosa ... (*DT* 16-12-1809), LLONDRO: de Alicante y Salou ... (*DT* 4-2-1810), de Sitges ... (*DT* 12-8-1810), de Cadiz y Salou ... (*DT* 14-12-1809), MÍSTIC: de Villanueva ... (*DT* 14-3-1811), para la Coruña ... (*DT* 7-11-1827), MÍSTIC CATALÀ: para las Islas Canarias ... (*DT* 8-9-1822), para Mataró ... (*DT* 8-9-1822), PAILEBOT: de Alicante ... (*DT* 15-3-1865), para Cartagena … (*DT* 17-7-1878), para Barcelona … (*Pr* 4-6-1889), para Valencia … (*Pr* 18-9-1889), POLLACRA CATALÀ: de Cadiz ... (*DT* 22-12-1809), POLLACRA GOLETA: de Muros ... (*DMAN* 11-3-1859), para Villagarcia ... (*DMAN* 20-3-1859), TARTANA EIVISSENCA: de Alicante y Alfaques ... (*DT* 22-12-1809), XABEC: de Marsella ... (*DT* 21-5-1866), para Burriana ... (*Tarr* 12-3-1870), de Marsella ... (*Tarr* 9-3-1870).

NUESTRA SEÑORA DEL CARMEN, a) la SEMPRONIANA CORBETA: para Cumaná (*DT* 23-8-1809).

NUESTRA SEÑORA DEL CARMEN, a) la VELETA GOLETA ESPANYOLA ARMADA EN CORS: para Cumaná y Guayra ... (*DT* 24-11-1809).

NUESTRA SEÑORA DEL CASTILLO LLAGUT: para Villanueva ... (*DT* 31-7-1861).

NUESTRA SEÑORA DEL COLL POLLACRA CATALANA: de Alicante ... (*DT* 29-4-1810).

NUESTRA SEÑORA DEL CONSUELO LLAGUT: de Garrucha, Aguilas y Mazarrón ... (*DT* 23-6-1867), para Barcelona ... (*DT* 12-8-1877), de Garrucha y Mazarón ... (*DT* 8-8-1877), de Garrucha y Mazarron ... (*DT* 10-8-1880).

NUESTRA SEÑORA DEL MAR LLAGUT VALENCIÀ: de Cadiz … (*DT* 16-7-1809), de Alicante y

Salou ... (*DT* 29-5-1810), POLLACRA GOLETA: de Almeria ... Nuestra Señora del Mar ... (*DT* 1-12-1827), para Barcelona ... (*DT* 4-12-1827), XABEC: de Almeria e Ibiza ... (*DT* 13-12-1809).

NUESTRA SEÑORA DEL PILAR LLAGUT: de Tortosa ... (*DMAN* 27-11-1857), para Bercelona ... (*DMAN* 21-6-1859), de Tortosa ... (*DMAN* 4-4-1859), para Barcelona ... (*DT* 11-4-1867), de Valencia ... (*DT* 11-4-1867), para Ayamonte … (*Tarr* 1-2-1871), de Barcelona … (*BOT* 25-1-1871), para Isal Cristina … (*Tarr* 20-8-1871), para Barcelona ... (*Tarr* 26-1-1872), para Isla Cristina ... (*Tarr* 9-1-1872), de Valencia ... (*Tarr* 26-1-1872), para Ayamonte ... (*DT* 20-11-1873), de Barcelona ... (*DT* 13-11-1873), de Isla-Cristina, Málaga y Valencia ... (*DT* 25-10-1873), de Barcelona ... (*DT* 28-4-1874), de Isla Cristina ... (*DT* 3-3-1874), para Barcelona ... (*DT* 14-6-1877), de Isla Cristina ... (*DT* 16-10-1877), de Valencia ... (*DT* 13-6-1877), para Cullera … (*DT* 10-6-1879), de Valencia … (*DT* 3-6-1879).

NUESTRA SEÑORA DEL REMEDIO LLAGUT: de Barcelona ... (*Op* 27-6-1896), para Estepona ... (*Op* 27-6-1896), POLLACRA CATALANA: de Montevideo e Ibiza ... (*DT* 14-2-1810).

NUESTRA SEÑORA DEL ROCÍO MÍSTIC: para Barcelona ... (*DMAN* 17-3-1857), de Isla Cristina, Cartagena y Valencia ... (*DMAN* 14-3-1857).

NUESTRA SEÑORA DEL ROSARIO Vegeu: *Nostra Signora del Rosario*

NUESTRA SEÑORA DEL TRIUNFO LLAGUT: de Barcelona ... (*DT* 18-2-1870), para Valencia ... (*DT* 20-2-1870), de Oran ... (*Tarr* 26-2-1872), para Valencia ... (*Tarr* 5-3-1872), para Barcelona ... (*DT* 13-2-1873), de Oran y Valencia ... (*DT* 17-8-1873).

NUESTRO PADRE JESÚS MÍSTIC: de Murviedro … (*DT* 24-6-1809), MÍSTIC ANDALÚS: de Vendrell ... (*DT* 29-6-1809), MÍSTIC VALENCIÀ: de Almeria... (*DT* 9-12-1809).

NUEVA AMISTAD LLAGUT: de Palma de Mallorca … (*Op* 6-4-1886).

NUEVA ANTONIA LLAGUT: de Cullera ... (*DT* 12-12-1865).

NUEVA ANTONIA E ISABEL TARTANA FRANCESA: de Cullera ... (*DT* 12-12-1865).

NUEVA BARRERAS CORBETA: para Barcelona ... (*DT* 7-10-1874), de Nueva York ... (*DT* 24-9-1874), de Nueva-York ... (*DT* 20-6-1877), para Vigo ... (*DT* 1-7-1877).

NUEVA BORINQUEN CORBETA: para Buenos Ayres ... (*Tarr* 10-11-1870), de Mobila y Mahon ... (*Tarr* 20-9-1870).

NUEVA CÁNDIDA BERGANTÍ GOLETA: de Bergen y Barcelona ... (*DT* 24-9-1876), de Muros ... (*DT* 8-2-1876), de Barcelona … (*DT* 6-9-1879), para Ibiza … (*DT* 14-9-1879).

NUEVA CARLOTA POLLACRA GOLETA: de Barcelona ... (*DT* 22-6-1862), para Buenos Ayres ... (*DT* 1-7-1862), de Barcelona ... (*DT* 8-8-1863).

NUEVA CARMELITA POLLACRA GOLETA: de Barcelona ... (*DT* 28-10-1876), para Port-vendres ... (*DT* 9-11-1876), para Ibiza ... (*DT* 1-6-1883), de Torredembarra ... (*DT* 1-6-1883), para Barcelona ... (*Op* 25-4-1897), de Garrucha ... (*Op* 25-4-1897).

NUEVA CARMEN LLAGUT: de Barcelona ... (*Tarr* 8-4-1838), POLLACRA GOLETA: de Alfaques ... (*DT* 25-12-1867), para Almeria ... (*DT* 13-11-1867), de Puerto de la Selva y Barcelona ... (*DT* 5-11-1867),

de Rosas ... (*DT* 31-7-1867), para Barcelona ... (*DT* 28-10-1868), de Rosas y Barceloma ... para Alicante ... (*DT* 18-10-1869), de Civitavecchia ... (*Tarr* 15-10-1870), para Rosas ... (*Tarr* 30-10-1870), de Civitavecchia y Rosas … (*Tarr* 17-5-1871), de Barcelona ... (*DT* 11-9-1875), de Civitavecchia ... (*DT* 26-5-1875), para Marsella ... (*DT* 21-9-1875), para Rosas ... (*DT* 1-6-1875), para Alicante … (*DT* 25-5-1878), de Rosas … (*DT* 19-5-1878).

NUEVA CASIMIRA BERGANTÍ: de Lazareto de Mahon ... (*DT* 7-11-1884).

NUEVA CONCEPCIÓN BERGANTÍ GOLETA: de Cristiansund ... (*DMAN* 7-7-1857), para Rivadeo ... (*DMAN* 24-7-1857), de Barcelona ... (*DMAN* 14-6-1859), para Gijon ... (*DMAN* 21-6-1859), para Alicante ... (*Pr* 4-5-1890), de Barcelona ... (*Pr* 25-4-1890) -enregistrada l'entrada com *Nueva Encarnacion* (*Registre*, 29-4-1890), LLAGUT: de Barcelona ... (*DMAN* 5-9-1856), para Isla Cristina... (*DMAN* 6-9-1856), para Barcelona ... (*DMAN* 30-5-1857), de Isla Cristina, Torrevieja y Vinaroz ... (*DMAN* 28-5-1857), de Valencia ... (*DMAN* 8-8-1857).

NUEVA CONCHITA LLAGUT: para Alicante ... (*DT* 3-5-1877).

NUEVA DOLORES BERGANTÍ GOLETA: para Vigo ... (*DT* 24-3-1861), LLAGUT: de Marsella y Cadaquès ... para Palamós ... (*DT* 13-5-1869), para Puerto de la Selva ... (*DT* 20-5-1869), de Genova y Puerto de la Selva ... (*Tarr* 2-6-1870), POLLACRA GOLETA: de Marsella ... (*DT* 25-7-1869), de Marsella ... (*Tarr* 6-8-1870), de Aguilas ... (*DT* 1-5-1877), para Barcelona ... (*DT* 8-5-1877), de Santapola ... (*DT* 8-8-1877), para Aguilas ... (*DT* 30-11-1880).

NUEVA ENCARNACIÓN LLAGUT: para Alicante ... (*DT* 30-5-1875), de Barcelona ... (*DT* 1-1-1875), de Benicarló y Vinaroz ... (*DT* 9-2-1875), para Marsella ... (*DT* 18-9-1875), de Oran ... (*DT* 9-7-1875), para Valencia ... (*DT* 29-1-1875), para Barcelona ... (*DT* 5-1-1876), para Marsella ... (*DT* 19-12-1876), para Puerto de la Selva ... (*DT* 3-11-1876), para Torredembarra ... (*DT* 27-1-1876), para Barcelona y Puerto de la Selva ... (*DT* 13-2-1877), de Marsella ... (*DT* 24-1-1877), para Torredembarra ... (*DT* 7-4-1877), para Valencia ... (*DT* 30-1-1877), para Torredembarra … (*DT* 6-6-1878), para Valencia … (*DT* 13-3-1878), para Torredembarra … (*DT* 18-3-1879), para Torredembarra ... (*DT* 25-5-1880), para Alicante ... (*DT* 26-1-1881), de Torredembarra ... (*DT* 16-3-1881), para San Carlos ... (*DT* 25-4-1882), para Torredembarra ... (*DT* 10-12-1882), para Valencia ... (*DT* 21-9-1882), para Vendrell ... (*DT* 23-8-1882), para Vinaroz ... (*DT* 22-11-1882), para Benicarló ... (*DT* 3-1-1883), de Vinaroz ... (*DT* 11-1-1883), para Malaga ... (*DT* 27-4-1884), de Aguilas … (*Op* 28-3-1885), para Alicante … (*DT* 31-10-1885), de Almeria … (*DT* 9-7-1885), para Cadiz … (*DT* 16-7-1885), para Cartagena … (*Op* 6-2-1885), para Sevilla … (*DT* 10-5-1885), para Vinaroz … (*DT* 4-10-1885), de Alicante … (*Op* 9-1-1886), para Cadiz … (*Op* 1-8-1886), de Cullera … (*Op* 17-12-1886), para Isla Cristina … (*Op* 21-2-1886), de San Pedro del Pinatar ... (*PT* 17-8-1887), de Alicante ... (*Merc* 31-8-1888), para Ayamonte ... (*PT* 6-4-1888), para Isla Cristina ... (*Merc* 13-9-1888), de Vinaroz ... (*Op* 15-11-1894), para Barcelona ... (*Op* 15-11-1894), de Barcelona ... (*Op* 3-4-1895), para Vinaroz ... (*Op* 3-4-1895), de Barcelona ... (*DT* 1-3-1899), para Vinaroz ... (*DT* 1-3-1899).

NUEVA EUROPA POLLACRA GOLETA: de Cristiansund y Barcelona ... (*Tarr* 5-9-1870), para Santander ... (*Tarr* 20-9-1870).

NUEVA EXTREMADURA VAPOR: para Barcelona ... (*Pr* 28-2-1890), de Valencia ... (*Pr* 28-2-1890). Vegeu: *Nuevo Extremadura*

NUEVA FRANCISCA LLAGUT: de Alicante ... (*DT* 28-9-1862), de Cádiz, Cartagena, Alicante, Valencia y Vinaroz ... (*DT* 29-7-1864), de Torrevieja y Benicarló ... (*DT* 8-12-1864), de Barcelona ... (*DT* 25-2-1865), para Oporto ... (*DT* 8-3-1865), POLLACRA GOLETA: de Barcelona ... (*DT* 11-11-1866), para Coruña ... (*DT* 20-11-1866), de Barcelona ... (*DT* 7-4-1867), para Ferrol ... (*DT* 10-4-1867), para Santa Cruz de Tenerife ... (*DT* 25-8-1867), para Girgenti ... (*DT* 9-2-1868), de Marsella y Barcelona ... (*DT* 2-2-1868), para Cartagena ... (*Tarr* 15-9-1870), de Marsella ... (*Tarr* 4-9-1870), de Almeria, Cartagena y Benidom … (*Tarr* 14-5-1871), para Barcelona … (*Tarr* 16-5-1871), para Coruña … (*Tarr* 6-12-1871), de Puerto de Cabras … (*Tarr* 21-11-1871), de Barcelona ... (*DT* 13-4-1875), de Sevilla, Cartagena y Alicante ... (*DT* 12-1-1875), para Alicante ... (*DT* 28-9-1876), para Cartagena ... (*DT* 11-4-1876), de Cette ... (*DT* 26-9-1876), de Marsella ... (*DT* 6-4-1876).

NUEVA INÉS LLAGUT: de Barcelona ... (*DT* 12-10-1863), para Isla Cristina ... (*DT* 16-10-1863), de Aguilas y Alicante ... (*DT* 11-7-1864), de Almeria ... (*DT* 7-10-1864), para Ayamonte ... (*DT* 14-7-1864), de Isla Cristina, Valencia y Vinaroz ... (*DT* 1-3-1864), para Barcelona ... (*DT* 29-1-1865), de Cádiz y Alicante ... (*DT* 5-12-1865), de Isla Cristina ... (*DT* 28-1-1865), para Villanueva ... (*DT* 6-12-1865), de Isla Cristina y Barcelona ... (*DT* 31-12-1866), de Aguilas y Denia ... (*DT* 28-8-1867), para Ayamonte ... (*DT* 23-6-1867), para Barcelona ... (*DT* 29-8-1867), de Cartagena, Alicante y Valencia ... (*DT* 20-6-1867), para Isla Cristina ... (*DT* 9-1-1867), para Ayamonte ... (*DT* 17-3-1868), para Barcelona ... (*DT* 27-9-1868), de Isla Cristina, Alicante, Valencia y Alfaques ... (*DT* 5-3-1868), de Malaga ... (*DT* 30-11-1868), de Vinaroz ... (*DT* 26-9-1868), para Barcelona ... (*DT* 29-8-1869), de Cadiz ... (*DT* 7-9-1869), de Isla Cristina, Almeria, Cartagena, Alicante y Vinaroz ... (*DT* 28-8-1869), de Vendrell ... (*DT* 4-9-1869), para Ayamonte ... (*Tarr* 5-8-1870), de Isla Cristina, Aguilas, Cartagena, Alicante Altea y Vinaroz ... (*Tarr* 27-7-1870), de Isla Cristina, Almeria, Alicante y Valencia … (*Tarr* 2-5-1871), de Isla Cristina, Alicante y Valencia ... (*Tarr* 28-1-1872), de Isla Cristina, Alicante, Valencia y Vinaroz ... (*DT* 2-9-1873), para Villanueva ... (*DT* 23-3-1873), de Cartagena, Alicante y Vinaroz ... (*DT* 4-9-1874), de Barcelona ... (*DT* 5-5-1875), para Cádiz ... (*DT* 12-8-1875), para Isla Cristina ... (*DT* 5-5-1875), de Aguilas, Cartagena, Altea, Denia y Valencia ... (*DT* 3-8-1875), de Vendrell ... (*DT* 17-8-1875), de Isla Cristina y Málaga ... (*DT* 21-12-1876), para Barcelona ... (*DT* 24-12-1876), de Barcelona ... (*Op* 5-1-1877), para Isla Cristina ... (*DT* 5-1-1877), para Rosas ... (*DT* 31-8-1880), para Oran … (*DT* 25-7-1885).

NUEVA INVENCIBLE Vegeu. *Nuevo Invencible*

NUEVA ISABELITA LLAGUT: para Torredembarra ... (*PT* 3-1-1888).

NUEVA JULITA POLLACRA GOLETA: para Cadaqués ... (*DT* 24-7-1864).

NUEVA JUSTA BERGANTÍ GOLETA: para Barcelona ... (*Op* 6-6-1894), de Vivero ... (*Op* 24-5-1894).

NUEVA LEONTINA GOLETA: para Barcelona ... (*DT* 29-11-1865), de Cristiansund ... (*DT* 27-11-1865), de Barcelona ... (*Tarr* 27-7-1870), de Avilés ... (*Tarr* 11-8-1870).

NUEVA LUZ BERGANTÍ GOLETA: de Barcelona ... (*DMAN* 16-11-1857), para Bilbao ... (*DMAN* 8-12-1857), para Bilbao ... (*DMAN* 8-1-1859).

NUEVA MAGDALENA LLAGUT: de Arenys de Mar ... (*DT* 24-11-1877), para Arenys … (*DT* 7-7-1878), de San Carlos … (*DT* 3-7-1878), de Arenys … (*DT* 11-1-1879), de Vinaroz ... (*DT* 28-4-1883).

NUEVA MINERVA BERGANTÍ GOLETA: para Barcelona ... (*DT* 4-1-1876), de Muros ... (*DT* 4-1-1876).

NUEVA PALOMA LLAGUT: para Barcelona ... (*DT* 27-8-1863), de Cullera ... (*DT* 26-8-1863), de Valencia ... (*DT* 18-10-1863), de Valencia ... (*DT* 27-3-1864), de Almeria ... (*DT* 18-7-1867), para Barcelona ... (*DT* 19-7-1867), de Valencia ... (*DT* 13-4-1873), para Benicarló ... (*DT* 27-3-1874), de Barcelona ... (*DT* 21-1-1875), para Valencia ... (*DT* 22-1-1875), para Barcelona ... (*DT* 9-6-1877), de Larache ... (*DT* 6-6-1877), de Barcelona … (*DT* 8-4-1879), para Valencia … (*DT* 8-4-1879), para Barcelona ... (*DT* 27-10-1881), de Valencia ... (*DT* 27-10-1881).

NUEVA PAQUITA LLAGUT: de Barcelona ... (*DT* 30-4-1869), para Villanueva ... (*DT* 27-6-1869), de Villanueva ... (*Tarr* 21-2-1870), de Villanueva … (*Tarr* 10-12-1871), de Villanueva ... (*DT* 27-8-1873), de Barcelona ... (*DT* 5-1-1881).

NUEVA PEPA LLAGUT: para Isla Cristina ... (*DMAN* 3-9-1856), de Villanueva ... (*DMAN* 2-9-1856), para Ayamonte ... (*DMAN* 15-2-1857), para Barcelona ... (*DMAN* 8-2-1857), de Isla Cristina, Torrevieja, Alicante y Vinaroz ... (*DMAN* 8-2-1857), de Villanueva ... (*DMAN* 10-2-1857), para Ayamonte ... (*DT* 6-2-1861), de Barcelona ... (*DT* 25-1-1861), para Barcelona ... (*DT* 25-1-1862), de Isla Cristina y Valencia ... (*DT* 24-1-1862), para Villanueva ... (*DT* 30-10-1862), de Barcelona ... (*DT* 28-1-1863), de Isla Cristina ... (*DT* 5-9-1863), para Barcelona ... (*DT* 20-9-1864), de Isla Cristina, Cartagena y Alicante ... (*DT* 18-9-1864).

NUEVA PEPITA LLAGUT: de Villanueva ... (*DT* 26-6-1869).

NUEVA ROSARIO LLAGUT: de Cette ... (*DT* 30-12-1884).

NUEVA RUFINA BERGANTÍ GOLETA: de Cristiansund y Barcelona ... (*DT* 15-10-1863), de Barcelona ... (*DT* 7-11-1862), para Rivadeo ... (*DT* 3-11-1863), para San Sebastian ... (*DT* 12-8-1865).

NUEVA SABINA BERGANTÍ: de Barcelona ... (*DT* 5-12-1876), para Rio de la Plata ... (*DT* 20-12-1876) -és el vaixell *Nuevo Sabino,* malgrat la variació de nom.

NUEVA SIRENA MÍSTIC CATALÀ: para Santander ... (*FarF* 25-4-1846).

NUEVA TERESA POLLACRA GOLETA: de Arrecife y Valencia ... (*DMAN* 31-5-1859), para Barcelona ... (*DMAN* 1-6-1859), de Barcelona ... (*DT* 6-6-1864), para Santander ... (*DT* 13-6-1864), para Barcelona ... (*DT* 21-2-1865), de Lanzarote ... (*DT* 19-2-1865), de Barcelona ... (*DT* 4-6-1866), de Barcelona ... (*DT* 7-5-1867), para Santa Cruz de Tenerife ... (*DT* 7-5-1867), de Arrecife y Santa Pola ... (*DT* 26-10-1868), para Santa Cruz de Tenerife ... (*DT* 12-12-1868), de Arrecife de Lanzarote y Santa Pola ... (*DT* 24-4-1869), para Barcelona y Santa Cruz de Tenerife ... (*DT* 11-5-1869), de Arrecife de Lanzarote y

Malaga ... (*Tarr* 3-7-1870), para Barcelona ... (*Tarr* 17-7-1870), de Puerto de Cabras y Arrecife de Lanzarote … (*Tarr* 20-5-1871), para Rosas … (*BOT* 22-6-1871), para Santa Cruz de Tenerife … (*BOT* 11-1-1871), de Arrecife de Lanzarote ... (*DT* 11-6-1875), para Barcelona ... (*DT* 23-6-1875), para Santa Cruz de Tenerife ... (*DT* 15-8-1875), de Arrecife de Lanzarote … (*DT* 4-6-1879), para Barcelona … (*DT* 5-6-1879).

NUEVA VALENCIA VAPOR: de Malaga … (*DT* 21-9-1892), para Barcelona … (*DT* 21-9-1892).

NUEVA VICTORIA BERGANTÍ: para Barcelona ... (*DT* 23-11-1865), de Dronteim ... (*DT* 8-11-1865), para Barcelona … (*Tarr* 12-2-1871).

NUEVA VICTORINA BALANDRA: de Barcelona … (*Op* 4-10-1879).

NUEVA VINYET LLAGUT: de Barcelona ... (*DT* 28-1-1880).

NUEVO BARCELONÉS LLAGUT: para Barcelona ... (*DT* 21-4-1876), VAPOR: para Barcelona ... (*DT* 5-8-1874), de Barcelona ... (*DT* 21-8-1875), de Valencia ... (*DT* 21-8-1875), de Alicante ... (*DT* 23-12-1876), para Barcelona ... (*DT* 9-1-1876), de Cartagena ... (*DT* 21-4-1876), para Marsella ... (*DT* 24-12-1876), de Valencia ... (*DT* 9-1-1876), de Cette y Barcelona … (*DT* 9-12-1879), de Barcelona ... (*DT* 7-1-1880), de Barcelona ... (*DT* 7-2-1882), para Benicarló … (*Op* 22-3-1885), para Vinaroz … (*DT* 5-5-1885).

NUEVO BORIQUEN Vegeu: *Nueva Borinquen*

NUEVO CÁNDIDA Vegeu: *Nueva Cándida*

NUEVO CAPRICHO VAPOR: para Barcelona ... (*DT* 22-1-1875), de Sevilla ... (*DT* 22-1-1875), para Barcelona ... (*DT* 15-2-1877), de Isla Cristina ... (*DT* 15-2-1877), de Sevilla ... (*DT* 1-5-1877).

NUEVO CARMEN MÍSTIC GOLETA: para Barcelona ... (*DT* 22-10-1863), de Lanzarote ... (*DT* 13-10-1863), para Santa Cruz de Tenerife ... (*DT* 14-11-1864), de Lanzarote y Cadiz ... (*DT* 1-5-1865), para Barcelona ... (*DT* 13-5-1865), de Marsella ... (*DT* 26-6-1868).

NUEVO CISNE LLAGUT: de Barcelona ... (*DT* 26-9-1882), para Valencia ... (*DT* 26-9-1882).

NUEVO CORAZÓN PAILEBOT: para Valencia … (*Op* 21-4-1886).

NUEVO DESEADO BERGANTÍ GOLETA: para Barcelona ... (*DT* 4-3-1865), de Bergen y Muros ... (*DT* 28-2-1865), para la Coruña … (*Tarr* 29-9-1871).

NUEVO DESIDERIO BERGANTÍ FRANCÈS: para Cannes ... (*DT* 11-4-1861).

NUEVO DOLORES Vegeu: *Nueva Dolores*

NUEVO ENCARNACIÓN Vegeu: *Nueva Encarnación*

NUEVO EXTREMADURA VAPOR: de Sevilla … (*DT* 19-12-1879), de Sevilla ... (*DT* 8-7-1884) -enregistra la sortida amb l'adjectiu en femení-, para Jaen ... (*DT* 8-7-1884), para Barcelona … (*Op* 28-6-1885), de Cette … (*Op* 17-5-1885), de Sevilla ... (*PL* 8-12-1891), para Barcelona ... (*Op* 15-8-1894).

NUEVO INVENCIBLE LLAGUT: de Isla Cristina y Torrevieja ... (*DT* 6-12-1862), para Barcelona ... (*DT* 25-8-1863), de Isla Cristina ... (*DT* 25-8-1863), de Isla Cristina y Almeria ... (*DT* 20-9-1865), para Barcelona ... (*DT* 2-2-1868), de Isla Cristina ... (*DT* 1-2-1868), de Cadiz i Cartagena ... (*DT* 29-7-1869), de Isla Cristina, Alicante y Denia ... (*DT* 8-2-1869),

para Barcelona ... (*DT* 10-2-1869), de Isla Cristina ... (*Tarr* 12-11-1870), de Barcelona ... (*DT* 18-3-1873), de Isla Cristina, Almeria y Valencia ... (*DT* 24-2-1873), de Villanueva ... (*DT* 18-6-1873), para Barcelona ... (*DT* 22-4-1874), de Isla Cristina y Malaga ... (*DT* 19-4-1874), de Adra ... (*DT* 14-6-1881), para Valencia ... (*DT* 12-9-1882), de Alicante ... (*DT* 19-8-1884), de Aguilas ... (*Op* 22-6-1897), para Isla Cristina ... (*DT* 27-6-1897).

NUEVO JULIÁN BERGANTÍ: de Cardiff ... (*PT* i *Or* 27-3-1887), para Torrevieja ... (*PT* 14-4-1887). Es tracta del mateix vaixell que el següent, malgrat la petita variació de nom de masculí a femení.

NUEVO JULIETA BERGANTÍ: de Cardiff ... (*PT* 8-11-1887).

NUEVO LEÓN BERGANTÍ GOLETA: para Londres ... (*DT* 9-5-1869).

NUEVO MAGDALENA LLAGUT: de Areñs ... (*DT* 7-6-1873).

NUEVO PRIMER BARRERAS VAPOR: para Barcelona ... (*DT* 23-7-1876), para Bilbao ... (*DT* 3-8-1876), para Genova ... (*DT* 28-9-1876), de Liorna ... (*DT* 29-10-1876), de Vigo ... (*DT* 24-12-1876), de Santander ... (*DT* 22-7-1876), para Barcelona ... (*DT* 3-3-1877), para Bilbao ... (*DT* 10-3-1877),. para Liorna ... (*DT* 11-9-1877), de Santander ... (*DT* 3-3-1877).

NUEVO RAMONCITO BERGANTÍ: para Barcelona ... (*DMAN* 31-5-1857), de Matanzas y Cartagena ... (*DMAN* 27-5-1857), BERGANTÍ GOLETA: de Catania, Siracusa, Rosas y Palamós ... (*DT* 12-4-1876), para Vigo ... (*DT* 19-4-1876).

NUEVO RAYO BERGANTÍ GOLETA: para Barcelona ... (*DT* 25-10-1864), de Torrevieja ... (*Op* 21-3-1896), para Rosas ... (*Op* 21-3-1896), POLLACRA GOLETA: de Coruña ... (*DT* 23-10-1864), de Charleston ... (*Tarr* 13-10-1870), para Veracruz ... (*BOT* 7-12-1870), para Alicante ... (*DT* 28-1-1877), de Barcelona ... (*DT* 23-1-1877), de Alicante y Valencia ... (*DT* 25-8-1878), para Barcelona … (*DT* 12-1-1879), de San Carlos … (*DT* 4-1-1879), para Aguilas … (*DT* 19-8-1892), de Torrevieja … (*PL* 1-7-1892), de Alicante ... (*DT* 3-1-1893), de Santa Pola ... (*Op* 28-1-1896), para Aguilas ... (*Op* 16-9-1897), para Rosas ... (*Op* 19-10-1899), de Torrevieja ... (*Op* 19-10-1899).

NUEVO ROSARIO LLAGUT: de Vendrell ... para Sevilla ... (*DT* 5-12-1869), de Cartagena y Vinaroz … (*Tarr* 22-11-1871), de Cadiz, Valencia y Vinaroz ... (*Tarr* 20-5-1872), para Rosas ... (*Tarr* 22-5-1872), de Vinaroz … (*DT* 21-8-1879), de Almeria ... (*DT* 16-12-1894), para Cartagena ... (*Op* 30-12-1894).

NUEVO RUFINA Vegeu: *Nueva Rufina*

NUEVO SABINO Vegeu: *Nueva Sabina*

NUEVO SAN FRANCISCO BERGANTÍ: para Bilbao ... (*DT* 5-3-1861), de Santander y Ribadeo ... (*DT* 23-1-1861).

NUEVO SAN JOSÉ BERGANTÍ GOLETA: de Cristiansund y Malaga ... (*DT* 17-7-1861), para San Juan de Terranova ... (*DT* 23-7-1861), de Barcelona ... (*DT* 11-4-1861).

NUEVO SEIS LLAGUT: de Blanes ... (*BOT* 2-12-1870), de Blanes … (*Tarr* 10-12-1871).

NUEVO TRES HERMANOS PAILEBOT: de Genova y Barcelona ... (*DT* 12-11-1868).

NUEVO VALENCIA VAPOR: para Marsella … (*DT* 19-11-1879), para Marsella ... (*DT* 16-6-1880), para

Barcelona ... (*DT* 8-6-1893), de Cadiz ... (*DT* 8-6-1893).

NUEVO VALIENTE BALANDRA: de Port-vendres ... (*Op* 16-12-1898), para Vinaroz .. (*Op* 18-12-1898), GOLETA: de Vinaroz ... (*Op* 15-12-1896), MÍSTIC: de Barcelona y Vendrell ... (*DMAN* 10-7-1857), de Cádiz ... (*DMAN* 27-5-1857), de Barcelona ... (*DMAN* 2-5-1859), para Sevilla ... (*DMAN* 8-5-1859), de Barcelona ... (*DT* 18-3-1861), para Cadiz ... (*DT* 24-3-1861), MÍSTIC GOLETA: para Barcelona ... (*DT* 13-6-1862), para Cadiz ... (*DT* 9-8-1862), de Puerto de Santa Maria y Alicante ... (*DT* 8-6-1862), de Barcelona y Vendrell ... (*DT* 6-8-1863), para Cádiz ... (*DT* 8-8-1863), de Barcelona ... (*DT* 5-5-1864), para Cádiz ... (*DT* 8-5-1864), para Barcelona ... (*DT* 9-4-1865), del Puerto de Santa Maria y Alfaques ... (*DT* 2-10-1865), para Barcelona ... (*DT* 15-2-1866), de Cadiz ... (*DT* 15-2-1866), de Barcelona ... (*DT* 27-5-1867), para Cadiz ... (*DT* 30-5-1867), de Barcelona ... (*DT* 17-1-1869), de Barcelona ... (*Tarr* 26-7-1870), de Cadiz y Vinaroz ... (*Tarr* 22-10-1870), para Sevilla ... (*Tarr* 31-7-1870), para Barcelona … (*BOT* 6-6-1871), para Cadiz … (*Tarr* 1-3-1871), de Vendrell … (*BOT* 17-2-1871), para Barcelona ... (*Tarr* 24-3-1872), de Càdiz ... (*Tarr* 24-3-1872), para Sevilla ... (*Tarr* 18-5-1872), de Vendrell ... (*Tarr* 12-5-1872), para Barcelona ... (*DT* 3-4-1873), de Cádiz ... (*DT* 3-4-1873), de Civitavechia y Port de Bouc ... (*DT* 23-7-1873), para Huelva ... (*DT* 17-9-1873), de Barcelona … (*DT* 18-10-1878), de San Carlos … (*DT* 17-12-1879).

NUEVO VICTORIA BERGANTÍ: de Montevideo y Vigo ... (*Tarr* 10-10-1870).

NUEVO VINYET LLAGUT: para Sitges … (*Tarr* 21-10-1871), de Villanueva … (*Tarr* 25-8-1871), para Sitges ... (*DT* 13-2-1872), de Villanueva ... (*Tarr* 5-1-1872), para Villanueva ... (*DT* 28-1-1873), de Sitges ... (*DT* 18-2-1873), de Barcelona ... (*DT* 1-8-1874), para Sitges ... (*DT* 5-7-1874), de Villanueva ... (*DT* 13-2-1875), para Sitges ... (*Op* 19-1-1876), de Villanueva ... (*DT* 12-1-1876), para Sitges ... (*DT* 27-1-1877), de Villanueva ... (*DT* 27-1-1877), de Barcelona … (*Op* 28-4-1878), para Barcelona ... (*Op* 4-9-1894), de Valencia y Burriana ... (*Op* 4-9-1894), para Sevilla ... (*Op* 31-5-1896).

NUMA CORBETA SARDA: para Buenos-Ayres ... (*DMAN* 30-3-1859), de Genova ... (*DMAN* 10-3-1859), LLAGUT: para Barcelona ... (*DT* 25-4-1854), de Valencia y Murviedro ... (*DT* 25-4-1854), de Roma, Civitavecchia y Nizza ... (*DMAN* 17-7-1856), para Tortosa... (*DMAN* 19-7-1856), para Barcelona ... (*DMAN* 4-4-1857), para Blanes ... (*DMAN* 11-3-1857), de Cullera y Valencia ... (*DMAN* 11-3-1857), de Roma y Antives ... (*DMAN* 17-6-1857), de Sevilla, Cádiz y Málaga ... (*DMAN* 29-3-1857), para Tortosa ... (*DMAN* 20-6-1857), para San Carlos de Alfaques ... (*DMAN* 2-2-1859), de Alicante ... (*DT* 25-1-1861), de Tortosa ... (*DT* 8-7-1861), de Cartagena y Alicante ... (*DT* 9-11-1862), para Barcelona ... (*DT* 5-8-1863), de Sevilla, Málaga y Alicante ... (*DT* 4-8-1863), de Alicante y Alfaques ... (*DT* 14-2-1864), para Barcelona ... (*DT* 18-2-1864), para Marsella ... (*DT* 28-7-1864), de San Carlos de la Rapita ... (*DT* 11-6-1864), de Tortosa ... (*DT* 25-7-1864), de Tortosa ... (*DT* 4-6-1865), para Alicante ... (*DT* 2-10-1866), de la Escala ... (*DT* 1-10-1866), de Almeria y Alicante ... (*DT* 22-3-1867), para Barcelona ... (*DT* 23-3-1867), para Marsella ... (*DT* 28-7-1869), de Mazarron ... (*DT* 28-7-1869), de Aguilas ... (*Tarr* 2-4-1870), para Palamós ... (*Tarr* 27-11-1870), de

Aguilas ... (*Tarr* 19-5-1872), para Barcelona ... (*Tarr* 22-5-1872), para Ibiza ... (*DT* 18-5-1873), de Malaga ... (*DT* 14-5-1873), de Phhpperible ... (*DT* 30-6-1877), para Santapola ... (*DT* 14-7-1877), LLAGUT VALENCIÀ: de Valencia ... (*FarF* 25-4-1846).

NUMANCIA FRAGATA DE GUERRA: para la mar ... (*DT* 1-5-1883), de Valencia ... (*DT* 1-5-1883), VAPOR: para Barcelona ... (*DT* 8-6-1882), FRAGATA DE VAPOR DE GUERRA: de Barcelona … (*DT* 27-7-1878), VAPOR: de Barcelona ... (*DT* 4-3-1874), para Sevilla ... (*DT* 4-3-1874), de la mar … (*DT* 19-6-1879).

NÚMERO 1221 XABEC MALLORQUÍ: de Mallorca ... (*DT* 9-7-1809).

NÚMERO 1317 LLAGUT MALLORQUÍ: para Mallorca ... (*DT* 17-12-1808).

NÚMERO 1373 XABEC MALLORQUÍ: para Mallorca ... (*DT* 8-12-1808).

NÚMERO 195 LLAGUT CATALÀ: de Oropesa ... (*DT* 26-6-1810).

NÚMERO 272 XÀVEGA MALLORQUINA: de Mallorca ... (*DT* 3-7-1809).

NÚMERO 394 XABEC MALLORQUÍ: para Mallorca ... (*DT* 8-12-1808).

NÚMERO 6 GÀNGUIL: de Barcelona ... (*DT* 25-4-1854).

NÚMERO 94 LLAGUT: de Hospitalet ... (*DT* 23-7-1809), LLAGUT CATALÀ: de Mataró ... (*DT* 13-7-1809).

NUMIDIE VAPOR FRANCÈS: de Rosas ... (*DT* 12-1-1883).

NUMMER EINS BERGANTÍ ALEMANY: para Benicarló ... (*Tarr* 7-5-1872), de Glasgow ... (*Tarr* 22-4-1872).

NUOVA ADELE Vegeu: *Nonna Adele*

NUOVA ASSUNTA CORBETA ITALIANA: para Buenos Ayres ... (*DT* 30-5-1873), de Génova ... (*DT* 6-5-1873).

NUOVA CARLOTTA CORBETA ITALIANA: para Génova ... (*DT* 20-3-1874), de Guanape y Gibraltar ... (*DT* 19-2-1874).

NUOVA CHIARINA CORBETA ITALIANA: para Nueva York ... (*DT* 28-6-1874).

NUOVA EULALIA POLLACRA ITALIANA: Alicante ... (*DT* 10-2-1869).

NUOVA GIULIA BERGANTÍ GOLETA ITALIÀ: para Alicante … (*DT* 10-5-1885), de Civitavecchia … (*Op* 1-5-1885).

NUOVA IRENE BERGANTÍ ITALIÀ: de Catania ... (*Pr* 8-1-1890), BERGANTÍ GOLETA: para Catania... (*Pr* 15-1-1890) -el capità del bergantí i el del bergantí goleta, de 1890, és el mateix, Mirabella.

NUOVA MARGHERITA CORBETA ITALIANA: para Nueva York … (*Op* 21-5-1886), POLLACRA ITALIANA: para Buenos Aires ... (*DT* 18-2-1876).

NUOVA MARIA, la BERGANTÍ ITALIÀ: para Barleta ... (*DT* 17-1-1883), GOLETA ITALIANA: para Barcelona ... (*Op* 7-8-1895).

NUOVA MARIA LIBERA, la BERGANTÍ ITALIÀ: de Salonique, Napoles y Gaeta ... (*DT* 27-12-1882).

NUOVA PROVVIDENZA, la BERGANTÍ ITALIÀ: para Cartagena ... (*DT* 8-3-1881).

NUOVA RIFORMA POLLACRA ITALIANA: de Genova ... (*DT* 21-1-1882), para Gibraltar ... (*DT* 18-2-1882).

NUOVA SANTA FILOMENA POLLACRA ITALIANA: de Orán ... (*Op* 19-10-1876).

NUOVA TERESINA, la POLLACRA GOLETA ITALIANA: de Catania ... (*DT* 8-4-1876), par Escombrera ... (*DT* 20-4-1876).

NUOVA VIRGINIA CORBETA ITALIANA: para Nueva York ... (*DT* 14-3-1874).

NUOVO CESARE POLLACRA ITALIANA: de Castellamare ... (*DT* 27-3-1868), para Castellamare ... (*DT* 7-4-1868).

NUOVO CRISTOFORO COLOMBO BERGANTÍ GOLETA ITALIÀ: de Cagliari ... (*PT* 20-3-1888), de Oristano ... (*Merc* 23-9-1888), para Liorna ... (*Merc* 18-10-1888), de San Antioco ... (*Merc* 30-5-1888), para Santioco …(*PT* 17-1-1889), para Santido … (*DT* 17-1-1889), de Terranova y Palamos …(*PT* 6-1-1889), para Cagliari … (*PL* 3-1-1892), de Cagliari ... (*Op* 18-11-1898), para Villanueva y Geltru ... (*Op* 19-11-1898), de Terranova ... (*Pr* 1-1-1891).

NUOVO FARAONE POLLACRA GOLETA ITALIANA: para Almeria ... (*PT* 13-12-1887).

NUOVO GIULIO BERGANTÍ ITALIÀ: de Genova ... (*DT* 30-6-1867), POLLACRA ITALIANA: de Genova ... (*DT* 31-10-1862), para Rio de la Plata ... (*DT* 17-11-1862), de Genova ... (*DT* 21-8-1863), para el Rio de la Plara ... (*DT* 27-8-1863), de Génova ... (*DT* 17-6-1864), para el Rio de la Plata ... (*DT* 24-6-1864), de Genova ... (*DT* 19-5-1865), para Islas de Cabo Verde ... (*DT* 27-5-1865), de Genova ... (*DT* 8-3-1866), para Rio de la Plata ... (*DT* 15-3-1866), de Genova y Mahon ... (*DT* 17-7-1867), para Rio de la Plata ... (*DT* 24-7-1867), POLLACRA SARDA: para Buenos Ayres ... (*DMAN* 13-8-1859).

NUOVO SEBASTIANO BERGANTÍ GOLETA ITALIÀ: de Catania ... (*PL* 29-11-1891).

NUOVO TALETE BERGANTÍ ITALIÀ: para Torredembarra ... (*Op* 2-2-1896) -el mateix capità que el bergantí goleta italià del mateix any-, BERGANTÍ GOLETA ITALIÀ: de Torredembarra … (*PL* 24-5-1892), de Civitavecchia ... (*DT* 27-6-1893), para Torredembarra ... (*Op* 3-6-1894), para Castellon ... (*Op* 25-1-1895), de Marsella ... (*Op* 22-1-1895), para Torredembarra ... (*Op* 9-6-1895), para Torredembarra ... (*Op* 3-10-1896), para Torredembarra ... (*Op* 12-2-1897), para Oran ... (*Op* 17-9-1898), para Valencia ... (*Op* 27-3-1898), para Bona ... (*Op* 18-10-1899), de Civitavecchia ... (*Op* 17-1-1899), de Liorna ... (*Op* 7-10-1899), para Torredembarra ... (*Op* 20-1-1899), para Torredembarra …(*Op* 4-1-1900).

NYSA Vegeu: *Nisa*

O. B. SUHR VAPOR DANÈS: para Valencia ... (*PT* 15-1-1887), de Barcelona ... (*Merc* 23-9-1888), de Danzig ... (*PT* 22-2-1888), para Barcelona … (*Pr* 28-12-1889), de Marsella ... (*DT* 4-1-1890), de Stettin y Danzig ... (*Merc* 11-3-1890), para Valencia ... (*Merc* 11-3-1890), de Danzig ... (*PL* 29-11-1891), de Roume -sic- ... (*Op* 14-8-1894), de Marsella ... (*Op* 16-11-1895), de Liorna ... (*Op* 18-8-1896), de Stettin ... (*Op* 6-2-1896), de Barcelona ... (*Op* 4-11-1897), para Genova .. (*Op* 30-12-1898), de Barcelona ... (*Op* 17-11-1899), de Liorna y Collo ... (*Op* 8-6-1899), para Copenhague ... (*Op* 8-6-1899), de Alicante … (*Op* 30-10-1900).

O. C. CLARY BERGANTÍ GOLETA AMERICÀ: para Mesina ... (*Tarr* 23-11-1870), de Nueva York ... (*Tarr* 28-10-1870).

OBDULIA CORBETA: de Barcelona ... (*DT* 9-6-1873), para Buenos-Aires ... (*DT* 9-7-1873), de Lazareto de Mahon ... (*DT* 5-8-1884).

OBERON VAPOR: para Helsingfors ... (*Op* 23-5-1899), VAPOR HOLANDÈS: de Amsterdam … (*Op* 15-5-1900), VAPOR RUS: de Marsella ... (*Op* 2-8-1896), de Marsella ... (*Op* 7-4-1897), de Palamos ... (*Op* 29-6-1897), de Marsella ... (*Op* 30-4-1898), de Cette ... (*Op* 19-10-1898), para Helsingfors ... (*Op* 18-10-1899), de Ibiza ... (*Op* 17-10-1899), de Marsella y Niza ... (*Op* 23-5-1899), de Amberes … (*DC* 16-3-1900), para Londres … (*DC* 13-1-1900).

OBEY CORBETA ANGLESA: de Barcelona … (*DT* 26-1-1878).

OBSERVADOR BERGANTÍ: para Alicante ... (*DT* 20-6-1880), de Barcelona ... (*DT* 22-2-1880).

OBSERVANT BERGANTÍ GOLETA NORUEC: de Barcelona ... (*DT* 23-3-1876), de Christiansund y Cádiz ... (*DT* 18-3-1876), de Filadelfia ... (*DT* 28-12-1876), para Cádiz ... (*DT* 14-1-1877).

OCATA BERGANTÍ GOLETA: de San Carlos ... (*Op* 22-7-1896).

OCEAN / OCÉAN CORBETA NORUEGA: de Bjorneborg y Elseneur ... (*DT* 5-8-1876), para Nueva Orleans ... (*DT* 27-8-1876), CORBETA RUSSA: de Bjormeborg y Elseneur ... (*DT* 16-2-1864), de Torrevieja ... (*DT* 10-3-1864), de Barcelona ... (*DT* 25-10-1881), de Gibraltar ... (*DT* 13-2-1884), para Torrevieja ... (*Op* 6-3-1884), FRAGATA FRANCESA: para Marsella ... (*Tarr* 5-6-1870), de Nueva York ... (*Tarr* 2-5-1870), VAPOR ANGLÈS: de Barcelona ... (*Pr* 28-3-1890), para Londres ... (*DT* 9-2-1890), VAPOR FRANCÈS: de Barcelona ... (*DT* 16-5-1893).

OCEANA CORBETA NORUEGA: de Bjornehorg ... (*DT* 6-9-1869), de Bjorneborg y Arendal … (*Tarr* 19-8-1871), para Nueva York … (*Tarr* 8-9-1871).

OCEAN BELLE BERGANTÍ ANGLÈS: de Cardiff ... (*DT* 24-2-1861), para Messina ... (*DT* 15-3-1861), para Patras ... (*DT* 27-9-1862), de Cardiff … (*Tarr* 15-3-1871), para Sicilia … (*Tarr* 2-4-1871).

OCEAN CHILD GOLETA ANGLESA: de Marsella ... (*DT* 24-12-1869), para Rio Janeiro ... (*DT* 26-1-1870).

OCEANIDE BERGANTÍ PRUSSIÀ: para Londres ... (*DT* 23-9-1864), de Newcastle ... (*DT* 21-8-1864).

OCEANO Vegeu: *Ocean*

OCEANOS -ωκεανος- CORBETA GREGA: de Taganrog y Messina ... (*Pr* 1-1-1891).

OCEAN PRINCE VAPOR ANGLÈS: de Liorna … (*DT* 11-2-1894), para Montreal … (*DT* 11-2-1894).

OCEAN ROVER CORBETA ANGLESA: de Marsella ... (*DT* 19-12-1877), para Guayaquil … (*DT* 1-1-1878).

OCEAN SPRITE CORBETA ANGLESA: de Barcelona ... (*DT* 21-8-1878), de Bari ... (*Op* 2-11-1880).

OCEAN WAVE GOLETA ANGLESA: de Valencia ... (*DT* 11-5-1875), para Bristol ... (*DT* 6-6-1875).

ODAVELLA BERGANTÍ GOLETA ITALIÀ: para Cagliari ... (*Pr* 23-4-1890), para Barcelona ... (*PL* 28-10-1891), de Badol ... (*DT* 15-10-1891), CORBETA ITALIANA: de Batol ... (*Op* 15-10-1891) -per les anotacions en els diaris es dedueix que hi ha una confusió en el tipus de vaixell.

ODD VAPOR NORUEC: para Malaga ... (*PL* 17-6-1893), para Alicante … (*DT* 2-12-1892).

ODDEN Vegeu: *Oden*

ODEN BERGANTÍ DANÈS: para Liverpool ... (*DT* 4-2-1873).

ODEON CORBETA AUSTROHONGARESA: para Montevideo ... (*DT* 11-5-1884).

ODILE BERGANTÍ GOLETA: para Matanzas ... (*Tarr* 13-11-1870), de Nueva York ... (*Tarr* 29-9-1870).

ODIN VAPOR NORUEC: de Barcelona ... (*DT* 4-8-1880), de Barcelona … (*Op* 3-8-1886), de Benicarló … (*Op* 29-10-1886), para Genova … (*Op* 15-7-1886), para Barcelona ... (*Op* 4-9-1897).

OLAF VAPOR DANÈS: de Valencia ... (*DT* 25-2-1883).

OLAF KYRRE Vegeu: *Olaf Kyere*

OLAF NILSSON GOLETA NORUEGA: de Bergen … (*Tarr* 1-3-1871), para Rio Janeiro … (*Tarr* 22-3-1871).

OLAF-KYERE VAPOR HOLANDÈS: de Gibraltar ... (*DT* 5-2-1881).

OLAVEAGA VAPOR ANGLÈS: para Denia ... (*DT* 8-9-1882).

OLGA -όλγα- CORBETA GREGA: de Constntinopla y Messina ... (*DT* 4-7-1883), de Constantinopla y Malta ... (*DT* 23-8-1884), para Taganrok ... (*Op* 14-3-1884), de Niza ... (*Merc* 13-12-1888), para Taganrog …(*PT* 13-1-1889), de Malta ... (*DT* 23-10-1891), para Taganrog ... (*PL* 10-11-1891).

OLIMPIA CORBETA: de Barcelona y Mahon ... (*Tarr* 23-11-1870), para la Habana con escala en Barcelona … (*DT* 14-1-1873).

OLINTO BERGANTÍ GOLETA ITALIÀ: de Barcelona ... (*DT* 2-5-1882).

OLIVA VAPOR ALEMANY: de Alicante … (*PL* 19-2-1892).

OLIVE BRANCH GOLETA ANGLESA: de Villanueva ... (*DT* 3-7-1880), VAPOR ANGLÈS: de Burdeos y Alicante ... (*DT* 8-4-1883).

OLIVEIRA BERGANTÍ PORTUGUÈS: de Barcelona ... (*DMAN* 17-8-1859).

OLIVIER, l' / Ø POLLACRA GOLETA FRANCESA: de Cette y Port-vendres ... (*DMAN* 25-7-1857), para Figari ... (*DMAN* 3-10-1857), de Marsella ... (*DMAN* 22-9-1857), para San Carlos de Alfaques ... (*DMAN* 4-8-1857), de Port de Bonc ... (*DT* 30-8-1863).

OMA BERGANTÍ NORUEC: de Cristiansund ... (*DT* 22-6-1877), para Trapani ... (*DT* 1-8-1877), CORBETA RUSSA: de Elseneur … (*DT* 8-12-1885), para Trapani … (*DT* 31-12-1885), para Gibraltar … (*Op* 17-10-1886).

OMEGA BERGANTÍ GOLETA HOLANDÈS: para Londres ... (*DT* 24-7-1875), de Newcastle ... (*DT* 8-6-1875).

OMNIBUS VAPOR FRANCÈS: de Cette y Palamós ... (*DT* 17-2-1877), para Valencia ... (*DT* 17-2-1877).

OMONIA -ομόνοια- BERGANTÍ GOLETA GREC: de Lazareto de Mahon ... (*DT* 14-11-1884), POLLACRA GREGA: de Galatz, Constantinopla, Spezzia, Tolon y Barcelona ... (*DT* 17-3-1870), para Constantinopla ... (*DT* 1-10-1891), de Mesina ... (*Op* 13-9-1891).

OMSK VAPOR DANÈS: para Havre ... (*DT* 10-12-1884), para Copenhague … (*Op* 21-2-1885), para Valencia … (*Or* 7-6-1886), para Barcelona ... (*PT*

27-7-1887), de Genova ... (*Or* 26-5-1887), de Barcelona … (*DT* 10-4-1889).

ONDA BERGANTÍ GOLETA ANGLÈS: para Liverpool ... (*DT* 24-7-1869), de Newcastle ... (*DT* 15-6-1869).

ONDINE PAILEBOT ANGLÈS: para Alicante ... (*DMAN* 24-7-1856).

ONESTA, l' BERGANTÍ GOLETA ITALIÀ: para Niza … (*DT* 25-12-1885), de Civitavecchia ... (*Pr* i *DT* 4-2-1891).

ONESTO, l' Vegeu: *Onesta*

ONNI CORBETA NORUEGA: de Bjorneborg ... (*DT* 19-10-1875), para San Tomás ... (*DT* 14-11-1875), CORBERA RUSSA: de Raumo ... (*Pr* 21-9-1890).

ONORE Vegeu: *Honor*

OPAL VAPOR ANGLÈS: para Ruan … (*DT* 17-12-1885), de Valencia y Alicante … (*DT* 13-12-1885), de Valencia ... (*Merc* 11-3-1890), para Burriana ... (*Op* 16-11-1899), de Cardiff ... (*Op* 4-6-1899), para Liorna ... (*Op* 8-6-1899).

OPHELIA GOLETA DANESA: de Barcelona ... (*DT* 4-4-1873), para Rio de Janeiro... (*DT* 13-4-1873).

OPHIR BERGANTÍ GOLETA AUSTROHONGARESA: de Genova ... (*DT* 18-6-1884), CORBETA NORUEGA: de Livorno … (*DT* 1-5-1885).

ORANGE GIRL GOLETA ANGLESA: de Cardiff ... (*DT* 11-6-1868), para Carloforte ... (*DT* 26-6-1868), para Barcelona ... (*Tarr* 14-10-1870), para Londres ... (*Tarr* 13-6-1870), de Swansea ... (*Tarr* 13-5-1870).

ORANGERIE, l' LLAGUT FRANCÈS para Cullera ... (*DMAN* 17-2-1857), de Nouvelle ... (*DMAN* 16-2-1857), para Cullera ... (*DT* 11-1-1861), de Nouvelle ... (*DT* 11-1-1861), de Valencia ... (*DT* 15-2-1865).

ORATIO COUPPAS -ορατιος κουππας- BERGANTÍ GREC: para Taganrog ... (*Op* 2-8-1896), VAPOR GREC: para Valencia ... (*Op* 8-11-1896), para Taganrog ... (*Op* 31-10-1897).

ORATOR VAPOR ANGLÈS: de Alicante ... (*DT* 25-11-1888), de Barcelona …(*PT* 11-1-1889).

ORAUSÉ ET VIRGINIE POLLACRA FRANCESA: para San Carlos de Alfaques ... (*DMAN* 11-3-1857).

ORAZIO PRIMO POLLACRA ITALIANA: para Buenos Ayres … (*Tarr* 23-3-1871), de Genova … (*BOT* 10-3-1871).

OREST BERGANTÍ NORUEC: de Cardiff ... (*DT* 9-1-1867), para Londres ... (*DT* 14-3-1867), de Mahon ... (*DT* 26-1-1867).

ORESTE BERGANTÍ ITALIÀ: para Civitavecchia ... (*DT* 9-8-1862), para Civitavecchia ... (*DT* 15-8-1863), para Civitavecchia … (*DT* 15-10-1878), para Civitavecchia … (*Op* 14-10-1879), para Civitavechia ... (*DT* 16-3-1880), de Civitavecchia ... (*PT* 15-1-1888), BERGANTÍ GOLETA ITALIÀ: para Civitavecchia ... (*DT* 31-3-1888) -el capità del bergantí i del bergantí goleta és el mateix, el 1888-, para Villanueva y Geltru … (*Pr* 10-8-1889), de Civitavecchia ... (*PL* 5-11-1891), para Vendrell ... (*PL* 25-12-1891), para Altafulla … (*PL* 5-4-1892), CORBETA ITALIANA: para Nueva York ... (*DT* 6-5-1874), de Nápoles ... (*DT* 29-3-1874), de Alicante … (*CP* 2-3-1892), para Malta … (*PL* 3-4-1892), POLLACRA ITALIANA: de Cette ... Oreste (*DT* 26-7-1862), para Civitavecchia ... (*DT* 22-5-1863), de Portoferrajo y Cette ... (*DT* 6-11-1863), de Civitavechia, Portoferrajo y Liorna ... (*DT* 14-3-1864), para Genova ... (*DT* 29-7-1864), de Civitavechia, Portoferrajo y Tolon ... (*DT* 20-1-1865), para Marsella ... (*DT* 28-10-1865), para Civitavecchia ... (*DT* 21-7-1867), de

Portoferrajo y Mahon ... (*DT* 12-7-1867), de Civitavecchia y Portoferrajo ... (*DT* 11-5-1868), de Bouc ... (*DT* 22-12-1869), de Civitavecchia, Portoferrayo y Tolon ... (*DT* 12-2-1869), para Civitavecchia ... (*DT* 4-1-1870), para Malta ... (*Tarr* 3-3-1870), de Portoferrajo, Tolon y Marsella ... (*DT* 22-2-1870), de Civitavecchia y Portoferrajo … (*Tarr* 17-5-1871), para Torredembarra … (*Tarr* 30-8-1871), de Civitavecchia y Cadaqués ... (*Tarr* 20-2-1872), para Malta ... (*Tarr* 7-5-1872), de Portoferrajo y Marsella ... (*Tarr* 1-5-1872), para Villanueva ... (*Tarr* 21-2-1872), de Civitavechia y Portoferrajo... (*DT* 3-6-1873), para Malta ... (*DT* 5-2-1873), de Civitavecchia y Portoferrajo ... (*DT* 31-5-1874), para Malta ... (*DT* 14-6-1874), de Civitavecchia y Portoferrayo ... (*DT* 13-3-1875), para Civitavecchia ... (*DT* 5-1-1876), para Civita-vechia ... (*DT* 8-9-1877), de Portoferrajo ... (*DT* 30-8-1877), POLLACRA TOSCANA: para Civitavecchia ... Oreste (*DMAN* 15-2-1859), POLLACRA GOLETA ITALIANA: para Sitges ... (*Merc* 1-9-1888), para Torredembarra ... (*PT* 21-1-1888).

ORESTES Vegeu: *Orest*

ORIA BERGANTÍ GOLETA: de Marsella ... (*DT* 18-3-1863).

ORIANA VAPOR ANGLÈS: de Gibraltar... (*DT* 7-12-1873), para Londres ... (*DT* 7-12-1873).

ORIANDA VAPOR ANGLÈS: para Cartagena ... (*Op* 27-3-1894), de Mahon ... (*Op* 21-3-1894).

ORIENTAL GOLETA ANGLESA: de Cardiff ... (*DT* 31-5-1861), para Londres ... (*DT* 16-6-1861).

ORIENTE PAILEBOT: de Ciudadela y Barcelona ... (*DMAN* 18-3-1857), PAILEBOT PORTUGUÈS: para Barcelona ... (*DT* 15-11-1868), de Oporto ... (*DT* 13-11-1868).

ORIGINE, l' POLLACRA ITALIANA: de Alcudia … (*DT* 25-1-1885), para Malta … (*Op* 26-2-1885).

ORION BERGANTÍ ANGLÈS: de Burin y Cádiz ... para Levante ... (*DT* 17-12-1810), para el Norte ... (*DT* 1-1-1811).

ORION BERGANTÍ AUSTROHONGARÈS: de Barcelona ... (*DT* 29-4-1884), CORBETA NORUEGA: de Bjorneborg ... (*DT* 27-9-1877), para Nueva Orleans ... (*DT* 18-10-1877), GOLETA HOLANDESA: para Alicante ... (*DT* 22-5-1862), de Nevcastle ... (*DT* 13-5-1862), para Liverpool ... (*DT* 5-11-1868), de Newcastle ... (*DT* 9-10-1868), VAPOR HOLANDÈS: de Barcelona … (*Op* 2-2-1900), VAPOR RUS: de Alicante ... (*DT* 2-8-1891), de Cette ... (*Pr* 23-4-1891), para Helsingfors ... (*Pr* 23-4-1891), de Malaga ... (*DT* 15-10-1891), para Cadiz … (*PL* 6-3-1892), de Cette … (*PL* 3-9-1892), para Finlandia ... (*DT* 18-7-1893), de Marsella y Mahon ... (*DT* 18-7-1893), de Argel ... para Helsingfors (*Op* 19-6-1894) -cap. jurgberg, jungberg a *CP*, duu el mateix tonatge que el 7-4-1894, sembla que amb diferent capità-, de Cette ... (*CP* 7-4-1894) -cap. spingberg-, para Malaga ... (*Op* 10-11-1894), de Marsella ... (*Op* 9-11-1894), de Alicante ... (*Op* 8-9-1895), de Barcelona... (*Op* 9-7-1895), de Barcelona ... (*Op* 15-1-1896), de Marsella ... (*Op* 4-6-1896).

ORIZARA CORBETA FRANCESA: para Buenos Ayres ... (*DT* 12-7-1862), de Marsella ... (*DT* 1-7-1862).

ORIZZONTE VAPOR ITALIÀ: para Barcelona ... (*Op* 9-2-1895).

ØRNEN BERGANTÍ NORUEC: para Constantinopla ... (*DMAN* 7-7-1857), de Newcastle ... (*DMAN* 19-6-1857), BERGANTÍ GOLETA DANÈS: de Barce-

lona ... (*DT* 21-8-1865), para Elseneur ... (*DT* 1-9-1865).

ÖRNSKÖLD CORBETA SUECA: para Torrevieja ... (*Tarr* 24-1-1872).

ORTA BERGANTÍ GOLETA ITALIÀ: para Montivideo ... (*DT* 29-3-1863), de Genova ... (*DT* 14-8-1868), para Montevideo ... (*DT* 29-8-1868).

ORVAR ODD BERGANTÍ NORUEC: de Newcastle ... (*DT* 11-10-1867), para Malaga ... (*DT* 25-10-1867).

OSANNA CORBETA ITALIANA: de Nueva York... (*DT* 20-7-1873).

OSBERT CORBETA ALEMANYA: de Helsingfors … (*DT* 14-4-1878), para Torrevieja … (*DT* 4-5-1878).

OSBURGHA BERGANTÍ GOLETA ANGLÈS: para Bremen ... (*DT* 27-1-1880).

OSCAR BERGANTÍ NORUEC: de Barcelona ... (*DT* 18-4-1864), para Rio Janeiro ... (*DT* 1-5-1864), BERGANTÍ GOLETA NORUEC: de Barcelona ... (*DT* 17-5-1874), de Cristiansund y Barcelona … (*BOT* 24-1-1871), para Rio Janeiro … (*Tarr* 22-2-1871), de Cardiff ... (*Tarr* 22-4-1872), para Rio Janeiro ... (*Tarr* 20-5-1872), de Alicante … (*DT* 22-8-1879), POLLACRA FRANCESA: de Mazarron ... (*DT* 18-10-1874), para Mesina ... (*DT* 5-8-1868), VAPOR AUSTRÍAC: para Liorna ... (*Op* 7-5-1896), VAPOR AUTROHONGARÈS: para Constantinopla ... (*Op* 29-6-1894), para Trieste ... (*Op* 28-12-1894).

OSCAR I CORBETA SUECA: de Elseneur ... (*DT* 12-9-1874), para Koingston ... (*DT* 8-10-1874).

OSIRIS BERGANTÍ GOLETA ANGLÈS: de Newcastle ... (*DT* 21-7-1874), para Liverpool ... (*DT* 29-8-1874).

OSKAR Vegeu: *Oscar*

OSKAR HEINRICH BERGANTÍ PRUSSIÀ: para Torrevieja ... (*DT* 5-7-1864), de Swansea ... (*DT* 3-6-1864).

OSKAR I Vegeu: *Oscar I*

OSLO VAPOR NORUEC: de Alicante ... (*PT* 20-2-1887), de Barcelona ... (*Op* 15-12-1899), para Londres ... (*Op* 8-11-1899), de Salónica ... (*Op* 5-11-1899), de Barcelona … (*DC* 20-3-1900), para Londres … (*DC* 21-3-1900).

OSSONA CORBETA ITALIANA: de Nueva York... (*DT* 9-6-1873).

ØSTERSJØEN GALEAS NORUEC: de Bergen y Barcelona ... (*DT* 5-10-1875), para Setúbal ... (*DT* 9-10-1875).

OSUNA Vegeu: *Ossona*

OSVALDO CORBETA: de Barcelona ... (*DT* 4-8-1867), para Rio de la Plata ... (*DT* 17-8-1867).

OTARRA VAPOR ANGLÈS: para Havre ... (*DT* 1-1-1881).

OTTAWA BERGANTÍ GOLETA ANGLÈS: para Londres ... (*DT* 13-9-1877), de Swansea ... (*Op* 2-8-1877), VAPOR ANGLÈS: de Barcelona … (*Op* 13-2-1885), de Barcelona ... (*Pr* 3-3-1891), de Valencia ... (*Pr* 10-4-1891).

OTTO BERGANTÍ: para Ibiza ... (*Pr* 14-1-1891), BERGANTÍ RUS: de Kristinestad ... (*Pr* 19-12-1890), BERGANTÍ GOLETA ALEMANY: de Barcelona ... (*DT* 5-4-1876), para Stettin y Benicarló ... (*DT* 16-4-1876), GOLETA OLDENBURGUESA: de Newcastle ... (*DT* 2-8-1863), para Patras ... (*DT* 15-8-1863).

OTTO MARIA COMBIE VAPOR ANGLÈS: de Lisboa ... (*DT* 4-3-1880).

OTTORINA CORBETA ITALIANA: de Marsella ... (*Merc* 23-12-1890), para Marsella ... (*Op* 13-1-1891).

OTWAY TOWER VAPOR ANGLÈS: de Barcelona ... (*DT* 18-10-1881), de Barcelona ... (*DT* 18-1-1882).

OURS VAPOR ANGLÈS: de Alicante ... (*DT* 27-5-1882), de Cette ... (*DT* 24-11-1882), de Valencia ... (*DT* 14-11-1882), de Alicante ... (*Pr* 23-10-1890).

OUTIL, le BERGANTÍ FRANCÈS: de Girgenti y Mahon ... (*DT* 18-11-1866), para Marsella ... (*DT* 7-12-1866), Vaixells 1867

OVERMANN CORBETA SUECA: para Glasgow con escala en Ibiza … (*DT* 14-1-1873).

OVINGTON VAPOR ANGLÈS: de Valencia ... (*DT* 25-4-1880).

P. DE MARTINO CORBETA ITALIÀ: para Girgenti ... (*DT* 3-10-1891).

P. SMITH BERGANTÍ AMERICÀ: para Nueva-York ... (*DT* 6-9-1862).

PABLITO LLAGUT: para Mataró ... (*DT* 11-4-1875), para Mataró ... (*DT* 6-7-1876), de Valencia y Cullera ... (*DT* 4-7-1876), para Barcelona ... (*DT* 14-1-1877), de Burriana ... (*DT* 8-2-1877), de Cullera ... (*DT* 14-1-1877), para Mataró ... (*DT* 9-2-1877), de Cette … (*DT* 17-4-1879), para Mataró … (*DT* 13-2-1879), de Valencia y Burriana … (*DT* 11-2-1879), de Valencia ... (*DT* 9-4-1881).

PABLO BERGANTÍ: de Barcelona ... (*DT* 29-1-1867), para Malaga ... (*DT* 5-2-1867), de Barcelona ... (*DT* 13-6-1873), para Rio-Janeiro... (*DT* 24-6-1873).

PACA BALANDRA: para Barcelona … (*Op* 17-2-1886), de Ibiza … (*DT* 16-2-1886), de Ibiza ... (*Op* 22-5-1895), CORBETA: para Puebla de Caramiñal ... (*PL* 8-12-1891), POLLACRA GOLETA: de Sevilla ... (*Tarr* 13-10-1870), para Buenos Ayres … (*BOT* 28-1-1871).

PACÍFICO BATEU FRANCÈS: de Marsella y Palamós ... (*DT* 9-5-1861), BERGANTÍ ITALIÀ: de Marsella ... (*DT* 17-8-1862), para Rio de la Plata ... (*DT* 30-8-1862), para Castellamare ... (*BOT* 7-12-1870), de Philadelphia ... (*Tarr* 18-11-1870), VAPOR ITALIÀ: de Genova … (*Pr* 29-5-1889), para Montevideo y Buenos Aires … (*Pr* 1-6-1889).

PACIFIQUE Vegeu: *Pacifico*

PACO BERGANTÍ: para el Lazareto de Mahon ... procedente de la Habana ... (*DMAN* 22-8-1857), BERGANTÍ GOLETA: de Barcelona ... (*DT* 3-2-1861), para Ribadeo ... (*DT* 2-5-1861), para Rio Janeiro ... (*DT* 12-2-1861).

PADRE E FIGLI CORBETA AUSTRÍACA: para Constantinopla ... (*PT* 25-2-1888), CORBETA AUSTROHONGARESA: de Constantinopla y Messina … (*DT* 28-1-1879), de Constantinopla … (*Op* 27-12-1885), para Constantinopla … (*Op* 19-1-1886).

PADRE FIGLI Vegeu: *Padre e Figli*

PADRE MIMBELLI FRAGATA RUSSA: de Marianopoli**,** Constantinopla, Cagliari y Tolon ... (*DT* 98-1869), de Marianopoli y Constantinopla … (*BOT* 24-6-1871).

PADRE TOMASO CORBETA ITALIANA: de Marsella ... (*DT* 14-12-1873), para Buenos Aires ... (*DT* 15-1-1874), de Cardiff ... (*DT* 11-9-1877), para Limassol ... (*DT* 9-10-1877).

PADRE TOMMASO Vegeu: *Padre Tomaso*

PAGANINI BERGANTÍ GOLETA ITALIÀ: de Genova ... (*DT* 15-8-1866), de Mahon ... (*DT* 14-9-1866), para Buenos Aires ... (*DT* 28-9-1866).

PAGO LLAGUT: de San Feliu de Gixols ... (*DT* 30-11-1864).

PAGONIZIA -παγωνιτσα- BERGANTÍ GOLETA GREC: para Taganrog ... (*PT* 29-6-1887), para Taganrog ... (*Op* 19-2-1896).

PAIVA BERGANTÍ GOLETA: de Savannah y Vigo … (*Tarr* 14-9-1871), para Barcelona ... (*Tarr* 2-2-1872).

PAIX, la BERGANTÍ GOLETA FRANCÈS: de Port-vendres … (*DT* 20-12-1892), de Port-vendres ... (*DT* i *CP* 12-9-1893) -el (*DT* 14-9-1893) dóna la sortida de la pollacra goleta francesa amb el mateix capità-, para Portvendres ... (*Op* 21-12-1895), para Port-vendres ... (*Op* i *DT* 19-6-1897), GOLETA FRANCESA: para Port-vendres ... (*Pr* 3-6-1890), para Portvendres … (*DT* 25-11-1892), POLLACRA GOLETA: para Port-Vendres ... (*DT* 3-3-1899), POLLACRA GOLETA FRANCESA: de Garrucha … (*Tarr* 25-3-1871), de Cette ... (*DT* 25-12-1881), de la Nouvelle ... (*Merc* 13-11-1888), para Port-vendres … (*DT* 24-12-1892), de Port Vendres ... (*Op* 17-1-1899), de Port-vendres … (*DC* 6-1-1900).

PÁJARO, el LLAGUT CATALÀ: de Aguilas ... (*DT* 5-8-1809), para Villanueva ... (*DT* 11-5-1809), de Gibraltar ... (*DT* 17-5-1810).

PÁJARO VERDE LLAGUT: de Alicante ... (*DT* 1-6-1862), de Barcelona ... (*DT* 8-8-1862), para Mataró ... (*DT* 2-6-1862), para Aguilas ... (*DT* 20-4-1863), de Mataró ... (*DT* 15-4-1863), LLAGUT CATALÀ: para Malaga ... (*FarF* 5-10-1844), de Mataró ... (*FarF* 5-10-1844).

PALAFOX, el BERGANTÍ CATALÀ: de Cumaná y Cádiz ... (*DT* 9-4-1810).

PALAFRUGELL LLAGUT: de Barcelona ... (*DT* 11-12-1865), para Barcelona ... (*DT* 8-6-1867), de Palafurgell ... (*DT* 6-6-1867), de Palafurgell y Barcelona ... (*DT* 9-4-1868), de Palafurgell ... (*DT* 21-3-1869), de Palafurgell ... (*DT* 22-2-1870), de Palafurgell … (*Tarr* 4-3-1871), para Palamos … (*Tarr* 7-3-1871), de Burriana ... (*DT* 9-5-1875), para Valencia ... (*DT* 20-5-1875), de Burriana ... (*DT* 22-2-1876), para Barcelona ... (*DT* 23-1-1877), de Burriana ... (*DT* 5-1-1877), de Port-vendres … (*DT* 30-6-1878), para Valencia … (*DT* 2-7-1878).

PALAMÓS BERGANTÍ: para Buenos Ayres ... (*BOT* 4-12-1870), de Marsella ... (*Tarr* 16-9-1870).

PALERMO VAPOR ALEMANY: de Hamburgo y Cádiz ... (*DT* 6-5-1877), para Barcelona … (*DT* 3-10-1878), de Cadiz … (*DT* 2-10-1878), de Palermo … (*DT* 9-4-1878), para Barcelona … (*DT* 5-2-1879), VAPOR ANGLÈS: de Castellamare ... (*DT* 26-2-1866), para Liverpool ... (*DT* 28-2-1866).

PALESTRO POLLACRA ITALIANA: para Civitavecchia ... (*DT* 6-5-1882), POLLACRA GOLETA ITALIANA: de Spezia ... (*DT* 17-9-1864), de Barcelona ... (*DT* 19-11-1865), para Génova ... (*DT* 26-11-1865), de Carraca y Port de Bouc … (*DT* 4-10-1878), de Marsella ... (*DT* 26-4-1882) -en 1882, el capità de la pollacra i de la pollacra goleta és el mateix, Sebastian Crosa o Grosa.

PALLAS / PALLÁS -παλλας- CORBETA GREGA: para Barcelona ... (*Pr* 1-2-1891), de Taganrog y Marsella ... (*Pr* 8-1-1891), VAPOR ALEMANY: para Barcelona ... (*DT* 1-1-1884), de Stettin ... (*DT* 1-1-1884), de Barcelona … (*DT* 23-4-1885), de Bremen … (*Op* 2-1-1885), para Philippeville … (*Op* 24-2-1885), para Valencia … (*Op* 3-1-1885), para Bona … (*Op* 12-5-1886), de Barcelona ... (*PT* 9-3-1887), de Barcelona ... (*PT* 1-3-1888), de Malaga y Cartagena ... (*Merc* 25-11-1888), VAPOR RUS: para Castellon... (*Op* 10-1-1895), de Valencia ... (*Op* 10-

1-1895), de Marsella ... (*Op* 1-4-1896), de Livorno ... (*Op* 17-6-1897), de Marsella ... (*Op* 14-7-1900).

PALMA POLLACRA GOLETA: para Santander ... (*DT* 23-3-1869), VAPOR: para Barcelona … (*Pr* 7-9-1889), de Alicante ... (*Pr* 22-10-1890), para Barcelona ... (*Pr* 21-8-1890), para Cartagena ... (*Pr* 30-3-1890).

PALM BRANCH VAPOR: de Barcelona ... (*DT* 1-3-1891), VAPOR ANGLÈS: para Gibraltar ... (*DT* 25-11-1883), de Barcelona … (*Op* 7-4-1886), de Barcelona ... (*Pr* 13-6-1890), para Buenos Aires ... (*Pr* 13-6-1890), para Valencia … (*DT* 12-1-1892), para Barcelona ... (*Tarr* 13-4-1893), de Valencia ... (*Tarr* 13-4-1893).

PALMESANO FALUTX GUARDACOSTES: del Crucero ... (*DT* 15-10-1866).

PALMIRA BERGANTÍ ORIENTAL: de Genova ... (*DMAN* 5-11-1857), para Montevideo ... (*DMAN* 15-11-1857), BERGANTÍ GOLETA: de la Puebla y Vinaroz ... (*DT* 23-10-1862), de Puebla y Valencia ... (*DT* 14-3-1863), para Barcelona ... (*DT* 15-5-1864), de la Puebla del Caramiñal, Marin y Valencia ... (*DT* 13-5-1864).

PALMITO POLLACRA GOLETA: de Arrecife, Cadiz y Malaga ... (*DT* 10-9-1866), para Palamós ... (*DT* 13-9-1866), de Palma de Mallorca ... (*DT* 25-2-1866), para Santa Cruz de Tenerife ... (*DT* 4-3-1866).

PALOMA, la / Ø CORBETA DE GUERRA ESPANYOLA... (*DT* 3-2-1811), LLAGUT: para Barcelona ... (*DT* 11-6-1862), de Cullera ... (*DT* 9-6-1862), de Barcelona ... (*DT* 25-7-1867), para Valencia ... (*DT* 27-7-1867).

PALOMITO LLAGUT: para Mataró ... (*DMAN* 3-9-1856).

PALOMO, el / Ø BERGANTÍ DE REI: de Cartagena ... (*DT* 15-11-1809), MÍSTIC: para Barcelona ... (*DMAN* 5-1-1859), para Santander ... (*DMAN* 24-2-1859), MÍSTIC GOLETA: de Barcelona ... (*DT* 15-2-1861), para Santander ... (*DT* 20-2-1861).

PAMEDA LLAGUT: para Valencia ... (*DT* 5-7-1874) -potser Pamela.

PAMELA LLAGUT: de Cette ... (*DMAN* 26-6-1857), para Santa Pola ... (*DMAN* 29-6-1857), de Oran, Santa Pola y Alicante ... (*DT* 10-1-1869), de Oran ... (*DT* 10-2-1877), para Valencia ... (*DT* 21-4-1877), para Valencia … (*Op* 17-2-1878), de Valencia … (*DT* 17-4-1879), para Barcelona ... (*DT* 19-6-1880), para Valencia ... (*DT* 16-5-1880), de Port de Bouc ... (*DT* 10-12-1882), para Valencia ... (*DT* 15-12-1882).

PAMPERITA CORBETA ITALIANA: para Buenos Aires ... (*DT* 29-4-1875), de Génova ... (*DT* 15-4-1875).

PAN VAPOR DANÈS: para Valencia … (*Op* 12-1-1886), de Stettin ... (*Pr* 26-4-1890), para Valencia ... (*Pr* 26-4-1890).

PANAGHIA ACATHISTOS -παναγια ακαθιστος- BERGANTÍ GREC: para Taganrog ... (*Tarr* 19-8-1893), CORBETA GREGA: de Berianska y Masina ... (*DT* 13-2-1883), para Taganrog ... (*DT* 21-3-1883), de Constantinopla y Malta ... (*DT* 24-8-1884), de Marianopoli y Malta ... (*CP* 29-8-1893), para Taganrog ... (*DT* 15-9-1893), de Mahon ... (*Op* 5-7-1895), para Taganrog ... (*Op* 30-7-1895), POLLACRA GREGA: de Constantinopla ... (*DT* 24-8-1883), de Berdianska ... (*DT* 3-8-1893).

PANAGHIAS KIMISSIS -κοιμηση παναγιας- BERGANTÍ GREC: para Taganrog … (*DT* 23-11-1892), BERGANTÍ GOLETA: para Taganrog ... (*DT*

11-8-1891), POLLACRA GREGA: de Taganrog… (*PL* 6-11-1892).

PANAGHIS COUPPAS -παναγης κουππας- CORBETA GREGA: de Berdiansk ... (*Merc* 3-7-1888), para Taganrog ... (*PT* 26-2-1888), de Yeski y Marsella ... (*PT* 31-1-1888).

PANAGHIS VAGLIANO -παναγης βαλλιανος- POLLACRA GREGA: de Marsella ... (*DT* 19-11-1882).

PANAMA CORBETA RUSSA: de Raumo … (*Op* 2-2-1900), para Setubal … (*Op* 16-2-1900).

PANAYOTIS -παναγιωτης- BERGANTÍ GREC: de Lanorca ... (*Op* 26-6-1891), de Cipro ... (*DT* 26-6-1891), para Marsella ... (*DT* 9-7-1891).

PANCHITA LLAGUT: de Areñs ... (*DMAN* 19-3-1857).

PANDORA -πανδωρα- BERGANTÍ GREC: para Salonica ... (*DT i Op* 17-10-1891), GOLETA ANGLESA: para Londres ... (*DT* 4-9-1862), de Newport ... (*DT* 21-8-1862), POLLACRA GREGA: para Taganrok ... (*DT* 25-11-1884), VAPOR ANGLÈS: para Mazarron ... (*PT* 20-8-1887), para San Louis du Rhone … (*Pr* 1-10-1889).

PANSELINOS POLLACRA RUSSA: de Marianopoli, Constantinopla y Malta ... (*DT* 2-3-1875).

PANSY VAPOR ANGLÈS: para Cartagena ... (*DT* 9-3-1881), para Burriana ... (*PT* 28-3-1888), de Valencia ... (*PT* 17-2-1888), de Cullera … (*PT* 3-3-1889).

PAOLINA Vegeu: *Paulina*

PAOLINA T. BERGANTÍ GOLETA AUSTROHONGARÈS: de Marsella … (*DT* 29-6-1879), para Rio de la Plata … (*Op* 13-7-1879).

PAOLINO BERGANTÍ ITALIÀ: de Genova ... (*DT* 22-6-1881), BERGANTÍ GOLETA ITALIÀ: para Aguilas ... (*DT* 18-6-1882), para Barcelona ... (*DT* 28-11-1882), para Alicante ... (*Merc* 22-1-1890), de Catania ... (*Pr* 12-1-1890).

PAOLO BERGANTÍ ITALIÀ: de Valencia ... (*Pr* 6-1-1891), BERGANTÍ GOLETA ITALIÀ: para Rio Grande ... (*DT* 23-10-1877), de Génova ... (*DT* 2-2-1877), CORBETA ITALIANA: de Gerona ... (*DT* 23-5-1873), para Nueva York... (*DT* 28-6-1873), GOLETA ITALIANA: de Genova ... (*DT* 27-5-1873), POLLACRA GOLETA ITALIANA: para Rio Grande ... (*DT* 31-5-1873), VAPOR ALEMANY: para Pomeron ... (*DT* 21-12-1882), para Civitavecchia ... (*DT* 16-12-1883), de Hamburgo ... (*Op* 16-12-1883).

PAPA GIOVANNI BERGANTÍ GOLETA ITALIÀ: para Cartagena ... (*DT* 26-10-1882), de Barcelona ... (*DT* 7-10-1884), para Bona … (*PL* 15-3-1892), de Catania y Cagliari … (*Op* 6-2-1900), para Santa Maria (Guadalupe) … (*DC* 25-2-1900).

PAQUETE, el BERGANTÍ ANGLÈS: de Vendrell ... para Gibraltar ... (*DT* 6-6-1810), POLLACRA ANGLESA: de Mallorca ... (*DT* 8-5-1810).

PAQUETE DE ALICANTE VAPOR: para Valencia ... (*DT* 6-10-1874).

PAQUETE DE BREST BERGANTÍ GOLETA FRANCÈS: para Malaga … (*BOT* 24-2-1871).

PAQUETE DE CARTAGENA GOLETA: de Cartagena ... (*DT* 1-2-1877), de Marsella ... (*DT* 24-1-1877), para Barcelona … (*DT* 23-2-1878), para Aguilas ... (*PT* 30-12-1887), de Arrecife de Lanzarote ... (*Op* 27-1-1895), para Barcelona ... (*Op* 10-2-1895), para Cartagena ... (*Op* 23-7-1899), de Santa Pola ... (*Op* 9-7-1899), POLLACRA GOLETA: para Cartagena ... (*Op* 2-4-1884).

PAQUETE DE ESPAÑA BERGANTÍ: de Barcelona ... (*Tarr* 17-5-1872), para Buenos-Aires ... (*Tarr* 30-

5-1872), BERGANTÍ GOLETA: para Santander … (*Op* 22-6-1886).

PAQUETE DE HUELVA VAPOR: de Cádiz, Malaga, Almeria y Alicante ... (*DT* 4-10-1865).

PAQUETE DE LA HABANA BERGANTÍ: para Habana con escala en Barcelona ... (*DT* 8-7-1873), de Nueva Orleans ... (*DT* 24-1-1874), de Lazareto de Mahon ... (*DT* 12-2-1874).

PAQUETE DEL VENDRELL CORBETA: para Rio de la Plata ... (*DT* 27-7-1880), LLAGUT: de Barcelona ... (*DT* 14-9-1876), de Vendrell ... (*DT* 16-5-1876), de Barcelona ... (*DT* 21-1-1877), para Vendrell ... (*DT* 21-1-1877), para Torredembarra … (*DT* 5-2-1878), para Vendrell … (*Op* 22-3-1878), de Barcelona … (*DT* 8-1-1879), para Torredembarra … (*DT* 9-1-1879), de Barcelona ... (*DT* 31-1-1880), para Torredembarra ... (*DT* 2-4-1880), de Barcelona ... (*DT* 15-2-1881), para Torredembarra ... (*DT* 8-1-1881), para Vendrell ... (*DT* 17-8-1881), de Barcelona ... (*DT* 19-4-1883), para Torredembarra ... (*DT* 6-5-1883), de Barcelona ... (*Op* 28-3-1884), para Torredembarra ... (*DT* 17-4-1884), de Barcelona … (*DT* 1-2-1885), de Torredembarra … (*Op* 26-2-1885), de Barcelona … (*Op* 16-2-1886), para Torredembarra … (*Op* 19-3-1886), de Barcelona ... (*PT* 12-4-1887), para Torredembarra ... (*PT* 13-4-1887), de Barcelona ... (*Merc* 29-4-1888), de Cette ... (*Merc* 7-11-1888), para Torredembarra ... (*PT* 3-1-1888), de Barcelona ... (*Merc* 11-3-1890)de Barcelona ... (*DT* 5-5-1891), para Torredembarra ... (*Op* 12-5-1891), de Barcelona … (*DT* 11-3-1892).

PAQUETE DE SAGUA BERGANTÍ: de Cardiff y Villanueva ... (*DT* 15-4-1880).

PAQUETE DE SAN SEBASTIÁN BERGANTÍ: de Zumaya y Santa Pola ... (*DT* 18-12-1867), para Fuenterrabia ... (*DT* 1-1-1868).

PAQUETE DE VENEZUELA POLLACRA GOLETA: de Arrecife de Lanzarote ... (*Tarr* 27-11-1870), de Barcelona ... (*Tarr* 19-4-1870), para Orotava ... (*BOT* 31-12-1870), para Santa Cruz de Tenerife ... (*Tarr* 1-5-1870), de Arrecife de Lanzarote … (*Tarr* 3-4-1871), para Puerto de Orotava… (*Tarr* 30-4-1871).

PAQUETE ELENA BERGANTÍ GOLETA: para Santa Cruz de Tenerife ... (*DT* 27-9-1865), de Vendrell ... (*DT* 23-9-1865).

PAQUITA, la / Ø BALANDRA: para Ibiza … (*Op* 1-10-1900), BERGANTÍ: de Palma ... (*Tarr* 8-4-1838), BERGANTÍ GOLETA: para Palma de Mallorca … (*Op* i *DT* 14-8-1886), FRAGATA: para Barcelona ... (*DT* 11-5-1861), de Nueva Orleans ... (*DT* 1-5-1861), GOLETA: de Lanzarote ... (*DT* 27-7-1861), de Mallorca ... (*DT* 20-12-1862), para Palma de Mallorca ... (*DT* 24-12-1862), para Sevilla ... (*DT* 22-5-1862), para Argel ... (*DT* 15-8-1863), para Argel ... (*DT* 8-11-1864), para Iviza ... (*DT* 27-9-1864), de Puerto de Cabras, Lanzarote y Alicante ... (*DT* 19-10-1864), de Lanzarote ... (*DT* 4-2-1865), para Rosas ... (*DT* 11-2-1865), de Barcelona ... (*DT* 12-11-1867), para Muros ... (*DT* 19-11-1867), de Puerto de Cabra ... (*DT* 29-6-1867), para Rosas ... (*DT* 3-7-1867), de Cristiansund y Barcelona ... (*DT* 14-9-1869), de Villanueva ... (*DT* 6-11-1869), de Muros y Cartagena … (*Tarr* 14-3-1871), para Barcelona ... (*DT* 7-1-1874), de Muros ... (*DT* 1-1-1874), para Barcelona ... (*DT* 22-10-1875), de Muros ... (*DT* 25-2-1875), para Palma de Mallorca ... (*DT* 5-4-1876), de Puerto de Cabras, Lanzarote y Almeria ... (*DT* 29-3-1876), para Barcelona ... (*DT* 28-8-1877),

de Mazagon ... (*DT* 23-8-1877), de Cadiz ... (*Op* 26-10-1880), de Algeciras ... (*DT* 10-1-1882), de Barcelona ... (*DT* 24-1-1883), de Barcelona ... (*Op* 15-1-1884), LLAGUT: para Valencia ... (*DT* 18-9-1864), para Benicarló ... (*DT* 8-3-1865), de Villanueva ... (*DT* 28-2-1865), de Villanueva ... (*DT* 13-1-1866), de Villanueva ... (*DT* 4-2-1868), para Rosas ... (*Tarr* 18-11-1870), de Villanueva ... (*Tarr* 5-11-1870), de Barcelona ... (*DT* 24-8-1873), de Rosas ... (*DT* 14-11-1873), para Cette ... (*DT* 30-5-1874), de Rosas y Villanueva ... (*DT* 8-4-1874), de Barcelona y Villanueva ... (*DT* 7-2-1875), de Cullera ... (*DT* 25-4-1875), de Malgrat ... (*DT* 19-3-1875), para Palamós ... (*DT* 17-2-1875), para Valencia ... (*DT* 21-3-1875), de Barcelona ... (*DT* 4-4-1876), para Benicarló ... (*DT* 5-4-1876), de Benicarló ... (*DT* 9-2-1877), de Benicarló y San Carlos … (*DT* 16-1-1878), para Barcelona … (*DT* 20-8-1879), de Cullera … (*Op* 19-8-1879), de Oran … (*DT* 20-8-1879), para Benicarlo ... (*DT* 17-2-1882), de Marsella ... (*DT* 11-8-1882), para Valencia ... (*DT* 21-6-1882), para Rosas ... (*DT* 25-4-1883), de Benisaf ... (*Merc* 5-7-1888), para Huelva ... (*Merc* 27-7-1888), de Barcelona ... (*Op* 4-8-1895), para Benicarlo ... (*Op* 4-8-1895), de Benicarlo ... (*Op* 18-2-1896), para Port-vendres ... (*Op* 18-2-1896), de Barcelona ... (*Op* 25-4-1897), para Vinaroz ... (*Op* 25-4-1897), de Blanes ... (*Op* 13-12-1898), para Blanes ... (*Op* 30-11-1899), PAILEBOT: para Barcelona ... (*DT* 2-4-1863), de Sevilla, Málaga y Aguilas ... (*DT* 1-4-1863), POLLACRA: de Girgenti ... (*DT* 19-1-1866), POLLACRA GOLETA: de Civitavechia y Cadaques ... (*DT* 10-7-1861), para Bilbao ... (*DT* 7-5-1863), de Palamós ... (*DT* 2-5-1863), para Cadaqués ... (*DT* 5-8-1864), de Santander ... (*DT* 4-8-1864), para Barcelona ... (*DT* 23-7-1865), de Ferrol y Coruña ... (*DT* 23-7-1865), para Cadaques ... (*DT* 6-4-1866), de Puerto de Selva y Cadaqués ... (*DT* 30-3-1866), para Villagarcia ... (*DT* 25-2-1866), para Cadaqués ... (*DT* 16-3-1867), de Coruña y Malaga ... (*DT* 29-6-1867), de Ferrol, Vigo, Setubal, Almeria y Alicante ... (*DT* 15-3-1867), para Ayamonte ... (*DT* 12-6-1884), para Cartagena ... (*Op* 22-1-1884) -duu el mateix patró que la goleta entrada el 15-1-1884-, para Palma de Mallorca … (*Eco* 14-8-1886), de Valencia … (*Op* 20-6-1886), TARTANA: de Marsella ... (*Tarr* 7-8-1870), de Palma de Mallorca ... (*Tarr* 11-8-1870).

PAQUITO BALANDRA: para Ibiza ... (*Op* 28-9-1898), BERGANTÍ: para Barcelona ... (*DT* 31-1-1863), de Noya ... (*DT* 25-1-1863), de Terracina ... (*DT* 11-4-1864), de Vendrell ... (*DT* 5-2-1866), de Cardiff y Villanueva … (*DT* 30-10-1879), para Torrevieja ... (*DT* 13-11-1881), BERGANTÍ GOLETA: de Muros, Noya y Alicante ... (*DT* 25-10-1863), GOLETA: de Barcelona ... (*DT* 10-1-1882), LLAGUT: para Tortosa ... (*DMAN* 21-1-1859), de Barcelona ... (*DT* 15-7-1862), para Valencia ... (*DT* 16-7-1862), para Barcelona ... (*DT* 14-5-1863), de Burriana ... (*DT* 27-11-1863), de Malgrat y Vendrell ... (*DT* 18-11-1863), de Valencia ... (*DT* 13-5-1863), de Alicante ... (*DT* 29-11-1864), de Malgrat ... (*DT* 7-3-1864), para Rosas ... (*DT* 12-10-1864), de Tortosa ... (*DT* 20-5-1864), para San Carlos de la Rápita ... (*DT* 15-6-1864), para Valencia ... (*DT* 31-7-1864), de Villanueva ... (*DT* 14-9-1864), de Alicante ... (*DT* 13-1-1865), de Cartagena ... (*DT* 6-4-1865), de Malgrat ... (*DT* 13-2-1865), para Palma de Mallorca ... (*DT* 8-2-1865), de Valencia, Burriana y Alfaques ... (*DT* 23-4-1865), para Villanueva ... (*DT* 17-11-1865), para Alicante ... (*DT* 27-2-1866), de Malgrat ... (*DT* 25-2-1866), de Villanueva ... (*DT* 8-7-1866), para Alicante ... (*DT* 18-4-1867), de Malgrat ... (*DT* 15-

4-1867), de Valencia ... (*DT* 15-2-1867), de Barcelona ... (*DT* 31-3-1868), de Malgrat ... (*DT* 8-6-1868), para Valencia ... (*DT* 17-6-1868), de Malgrat ... (*DT* 27-5-1869), de Valencia y Alfaques ... para Barcelona ... (*DT* 23-4-1869), de Malgrat y Villanueva ... (*Tarr* 21-2-1870), para Valencia ... (*Tarr* 6-4-1870), de Malgrat … (*BOT* 26-1-1871), para Valencia … (*BOT* 29-1-1871), de Malgrat ... (*Tarr* 23-5-1872), de Valencia y San Carlos ... (*Tarr* 26-4-1872), de Barcelona ... (*DT* 22-1-1873), de Malgrat... (*DT* 13-5-1873), de Valencia y Castellon... (*DT* 22-1-1873), de Benicarló ... (*DT* 24-3-1874), de Gandia ... (*DT* 12-2-1874), de Marsella ... (*DT* 20-1-1874), para Vinaroz ... (*DT* 15-1-1874), para Barcelona ... (*DT* 19-2-1875), de Torredembarra ... (*DT* 27-7-1875), de Valencia ... (*DT* 18-2-1875), de Villanueva ... (*DT* 23-6-1875), para Barcelona ... (*DT* 1-1-1876), para Torredembarra ... (*DT* 18-6-1876), para Tortosa ... (*DT* 9-7-1876), de Valencia ... (*DT* 22-1-1876), de Villanueva ... (*DT* 11-2-1876), para Alicante ... (*DT* 17-2-1877), para Barcelona ... (*DT* 23-1-1877), para Castellon: ... (*DT* 13-7-1877), para Torredembarra ... (*DT* 23-5-1877), de Valencia ... (*DT* 18-1-1877), para Vendrell ... (*DT* 17-4-1877), de Villanueva ... (*DT* 8-6-1877), de Vinaroz ... (*DT* 8-3-1877), para Benicarló … (*DT* 19-1-1878), de Malgrat … (*DT* 9-10-1878), para Torredembarra … (*DT* 10-7-1878), para Valencia … (*DT* 12-4-1878), de Villanueva … (*DT* 23-7-1878), de Benicarló … (*DT* 23-11-1879), de Valencia … (*DT* 28-10-1879), de Villanueva… (*DT* 21-3-1879), para Vinaroz … (*DT* 21-8-1879), para Santapola ... (*DT* 1-2-1882), para Soller ... (*DT* 15-8-1882), de Malgrat ... (*DT* 21-2-1883), de Malgrat ... (*PT* 3-12-1887), para Valencia ... (*PT* 8-12-1887), de Blanes ... (*PT* 21-2-1888), para Valencia ... (*PT* 24-2-1888), de Benicarlo … (*Pr* 15-5-1889), para Malgrat ... (*Op* 21-5-1895), de Valencia ... (*Op* 21-5-1895), de Malgrat ... (*Op* 22-10-1896), para Valencia ... (*Op* 22-10-1896), de Ibiza ... (*Op* 25-9-1898), para Palafrugell ... (*Op* 3-3-1898), de Blanes ... (*Op* 10-9-1899), de Blanes … (*Op* 23-9-1900), PAILEBOT: de Barcelona ... (*DT* 21-4-1861), de Barcelona y Vendrell ... (*DT* 17-10-1862), para Cádiz ... (*DT* 29-10-1862), para Barcelona ... (*DT* 15-5-1877), de Civitavechia y Torredembarra ... (*DT* 19-7-1877), de Valencia ... (*DT* 13-5-1877), para Civitavecchia … (*DT* 23-6-1878), de San Carlos … (*DT* 12-4-1878), para Valencia … (*DT* 6-1-1878).

PARA BERGANTÍ GOLETA SUEC: para Amsterdam ... (*DT* 5-11-1875), de Cardiff ... (*DT* 26-9-1875).

PARACLET POLLACRA FRANCESA: de Marsella ... (*DMAN* 12-12-1857).

PARAGUAY VAPOR ANGLÈS: de Berdianska … (*Pr* 16-6-1889), para Mazarron … (*Pr* 23-6-1889).

PARANA BERGANTÍ GOLETA ALEMANY: de Barcelona y Elseneur … (*Op* 12-10-1886), para Willmigton … (*Op* 27-10-1886).

PARIA VAPOR: para Barcelona ... (*DT* 5-3-1870), de Cadiz ... (*Tarr* 26-2-1870).

PARIDE POLLACRA ITALIANA: para Almeria … (*Tarr* 2-5-1871), de Swansea … (*Tarr* 15-4-1871), de Marsella ... (*DT* 5-10-1882), POLLACRA GOLETA ITALIANA: para Vinaroz ... (*DT* 20-10-1882) -el capità de la pollacra i el de la pollacra goleta del 1882, és el mateix, Tonietti.

PARIGINA CORBETA: de Marsella ... (*DT* 2-8-1869), CORBETA URUGUAIANA: de Cardiff ... (*Tarr* 15-10-1870), GOLETA ORIENTAL: para Buenos Aires ... (*DT* 5-4-1868), de Genova ... (*DT* 18-3-1868).

PARISIEN VAPOR NORUEC: para Barcelona ... (*Op* 25-2-1897), para Valencia ... (*Op* 24-4-1897).

PARISSIS -παρίσσης- CORBETA GREGA: de Malta ... (*PT* 19-1-1887).

PARISTIS Vegeu: *Parissis*

PARKSIDE BERGANTÍ ANGLÈS: de Glasgow ... (*DT* 4-12-1862), para Huelva ... (*DT* 17-12-1862).

PARRY BERGANTÍ GOLETA NORUEC: para Ibiza ... (*Op* 1-2-1881).

PARSIS -πάρσης- Vegeu: *Parissis*

PARTHENON -παρθενών- VAPOR GREC: para Taganrog ... (*Op* 11-4-1897).

PASIEGA LLAGUT: para Barcelona ... (*DT* 4-9-1873), de Blanes ... (*DT* 6-2-1873), de Cullera ... (*DT* 16-3-1873), para Mataró ... (*DT* 23-7-1873), para Valencia ... (*DT* 8-2-1873), de Villanueva ... (*DT* 2-10-1873), para Barcelona ... (*DT* 19-7-1874), de Cullera ... (*DT* 18-7-1874), de Valencia ... (*DT* 1-11-1874), para Barcelona ... (*DT* 30-5-1875), de Valencia ... (*DT* 29-5-1875), para Barcelona ... (*DT* 4-10-1876), de Cullera ... (*DT* 3-10-1876), para Barcelona ... (*DT* 28-12-1877), para Valencia ... (*DT* 8-12-1877).

PASQUALINO CORBETA ITALIANA: para New-York... (*DT* 21-9-1873), de Nueva Orleans ... (*DT* 5-8-1873), POLLACRA ITALIANA: de Licata y Gaeta ... (*Tarr* 19-5-1872).

PASSO VAPOR ANGLÈS: de Hamburgo ... (*DT* 17-3-1882).

PASTORA, la / Ø LLAGUT: para Valencia ... (*DMAN* 24-4-1859), para Villanueva ... (*DT* 4-6-1861), para Barcelona ... (*DT* 11-6-1862), para Barcelona ... (*DT* 21-11-1863), de Valencia ... (*DT* 21-9-1863), de Valencia ... (*DT* 2-4-1864), para Barcelona ... (*DT* 28-12-1865), de Valencia y Alfaques... (*DT* 21-12-1865), de Marsella y Barcelona ... (*DT* 7-4-1867), para Valencia ... (*DT* 11-4-1867), de Denia y Alfaques ... (*DT* 5-4-1868), LLAGUT CATALÀ: de Blanes ... (*DT* 23-2-1809), de Barcelona ... (*FarF* 5-10-1844), LLAGUT MALLORQUÍ: de Cullera ... (*DT* 1-3-1809), de Solla y Tortosa ... (*DT* 18-5-1810), LUGRE: de Villanueva ... (*DT* 14-10-1827), XÀVEGA CATALANA: de Palamos ... (*DT* 23-2-1809).

PATACADA MÍSTIC: de Barcelona ... (*DMAN* 21-9-1856), para Sevilla ... (*DMAN* 28-9-1856), para Barcelona ... (*DMAN* 28-1-1857), de Cádiz, Malaga, Alicante e Iviza ... (*DMAN* 25-1-1857), para Santander ... (*DMAN* 9-4-1857), para Sevilla ... (*DMAN* 20-10-1857), de Barcelona ... (*DMAN* 4-4-1859), para Sevilla ... (*DMAN* 10-4-1859).

PATAGONIA -παταγονία- CORBETA GREGA: de Balsiki ... (*PL* 28-10-1891), para Taganrog ... (*PL* 20-11-1891), para Taganrog ... (*Op* 22-1-1896).

PATIÑO VAPOR TRANSPORT: para Cadiz ... (*DT* 10-6-1861), VAPOR transporte español de Algeciras ... (*DT* 9-6-1861).

PATRAS BERGANTÍ ANGLÈS: para Londres ... (*DT* 5-2-1876), de Valencia ... (*DT* 22-1-1876).

PATRIA LLAGUT FRANCÈS: de Argel ... (*DT* 2-4-1880), VAPOR FRANCÈS: de St. Nazaire y Coruña ... (*DT* 22-5-1883), de Marsella … (*Op* 1-7-1886), de Marsella ... (*PT* 12-6-1887), para Rio de la Plata ... (*PT* 16-6-1887), para Vinaroz … (*Pr* 15-10-1889), VAPOR NORUEC: para Cadiz ... (*DT* 4-2-1881), de Gibraltar … (*Op* 10-7-1886), para Barcelona ... (*PT* 23-7-1887), para Barcelona ... (*Pr* 4-10-1890), de Norkopring ... (*Pr* 11-12-1890), para Barcelona ... (*Op* 20-6-1899), de Bergen y Lisboa ... (*Op* 20-6-1899), de Oporto ... (*Op* 8-8-1899), VAPOR RUS: para Hull … (*DC* 16-3-1900), de Newcastle … (*DC* 6-3-1900).

PATRICIO BALANDRA: de Larache ... (*Pr* 24-4-1890), para Torrevieja ... (*Pr* 3-5-1890).

PATRICIO SALA BALANDRA. para Marsella ... (*DT* 20-2-1874), de Port vendres ... (*DT* 27-1-1874), de Aguilas, Torrevieja y Valencia ... (*DT* 24-12-1875), de Tenes ... (*DT* 17-7-1875), para Argel ... (*DT* 4-1-1876), para Barcelona ... (*DT* 3-6-1877), de Oran ... (*DT* 1-5-1877), de Sevilla y Almeria ... (*DT* 12-9-1877), de Torrevieja ... (*DT* 6-2-1877), para Cartagena … (*DT* 25-7-1878), para Huelva ... (*DT* 18-1-1882), de Vinaroz ... (*DT* 17-1-1882), de Lazareto de Mahon ... (*Op* 20-7-1884), para Barcelona … (*DT* 29-8-1885), de Cadiz … (*DT* 22-8-1885), de Larache … (*Op* 30-7-1886), para Oran … (*Op* 3-8-1886), de Larache ... (*PT* 5-8-1887), para Torrevieja ... (*PT* 20-8-1887), para Almeria ... (*Op* 22-12-1895).

PATRIE Vegeu: *Patria*

PATROCINIO LLAGUT: para Barcelona ... (*DMAN* 4-9-1856), de Valencia ... (*DMAN* 4-9-1856), para Barcelona ... (*DMAN* 2-3-1859), de Valencia ... (*DMAN* 2-3-1859).

PAU SALA LLAGUT: de Valencia ... (*Pr* 3-1-1891), de Alicante ... (*Op* 10-4-1894), para Cartagena ... (*Op* 15-4-1894), de Torrevieja … (*DT* 15-2-1894), de Barcelona ... (*Op* 28-3-1895), para Vinaroz ... (*Op* 28-3-1895).

PAU SALAS Vegeu: *Pau Sala*

PAUL BERGANTÍ SUEC: de Cette … (*Tarr* 1-4-1871), para Stokholmo … (*Tarr* 6-4-1871), VAPOR ALEMANY: de Benicarlo ... (*DT* 17-10-1883), VAPOR FRANCÈS: de Amberes ... (*DT* 8-1-1884).

PAULA CORBETA FRANCESA: de San Luis ... (*DT* 28-1-1880).

PAUL ADRIEN CORBETA FRANCESA: de Cardiff ... (*DT* 14-3-1877), para Cartagena ... (*DT* 10-4-1877).

PAULINA -παυλίνα- BERGANTÍ FRANCÈS: de Rouen... (*DT* 31-12-1873), CORBETA ALEMANYA: para Girgenti ... (*DT* 26-2-1884), PAILEBOT: para Mahon ... (*DT* 4-4-1861), de Sevilla, Cartagena y Alicante ... (*DT* 2-4-1861), POLLACRA GREGA: de Sebastopol ... (*PT* 16-3-1887), POLLACRA TOSCANA: de Portoferrajo ... (*DMAN* 16-8-1856).

PAULINE Vegeu: *Paulina*

PAULITA BERGANTÍ GOLETA: de Barcelona ... (*DT* 4-6-1863), para Santander ... (*DT* 10-6-1863), de Noya, Alicante y Alfaques ... (*DT* 24-1-1864), para Santander ... (*DT* 19-2-1864), para Barcelona ... (*DT* 18-1-1865), para Santander ... (*DT* 12-4-1865), de Vigo y Valencia ... (*DT* 17-1-1865), LLAGUT: para Barcelona ... (*DMAN* 6-9-1856), de Valencia... (*DMAN* 6-9-1856), para Barcelona ... (*DMAN* 14-5-1857), para San Feliu de Guixols ... (*DMAN* 4-2-1857), de Valencia y Murviedro ... (*DMAN* 7-6-1857), de Barcelona ... (*DMAN* 29-1-1859), de Barcelona ... (*DT* 29-11-1865), PAILEBOT: para Palma de Mallorca ... (*DMAN* 24-6-1857), de Palma de Mallorca ... (*DT* 17-11-1865), de Barcelona ... (*DT* 21-2-1867), para Palma de Mallorca ... (*DT* 26-2-1867), de Barcelona ... (*DT* 15-11-1868), de Palma de Mallorca y Barcelona ... (*DT* 5-6-1868), de Marsella … (*Tarr* 13-9-1871), para Barcelona ... (*DT* 29-3-1876), de Ibiza y Palma ... (*DT* 21-3-1876), POLLACRA GOLETA: de Lanzarote ... (*DMAN* 20-12-1857), de Palma de Mallorca ... (*DMAN* 14-8-1857).

PAULITO LLAGUT: de Valencia ... (*DT* 9-4-1875), PAILEBOT: para Barcelona ... (*DT* 17-10-1876), de Palma ... (*DT* 17-10-1876), de Torrevieja ... (*Op* 4-12-1897).

PAULUS GOLETA HOLANDESA: de Swansea ... (*DMAN* 12-4-1859), para Torrevieja ... (*DMAN* 28-4-1859).

PAUS VAPOR DANÈS: para Copenhague … (*Op* 15-2-1885), para Havre … (*DT* 30-4-1885), de Stettin … (*Op* 14-2-1885), para Barcelona ... (*Pr* 11-2-1890).

PAWNEE VAPOR ANGLÈS: de Cardiff y Barcelona ... (*Merc* 12-10-1887), para Almeria ... (*DT* 23-9-1893), de Gibraltar ... (*DT* 22-9-1893), de Mahon ... (*DT* 21-1-1894).

PAX CORBETA RUSSA: de Newport ... (*DT* 22-11-1876), para Torrevieja ... (*DT* 25-3-1876), para Torrevieja ... (*DT* 30-12-1881), GOLETA ALEMANYA: para Benicarló ... (*DT* 16-2-1876), de Cardiff ... (*DT* 5-2-1876), VAPOR ITALIÀ: para Atchavia Metelino ... (*PL* 19-5-1894), para Marsella ... (*Op* 8-4-1896).

PAYESA LLAGUT: para Burriana ... (*DT* 4-5-1862), de Barcelona ... (*DT* 14-6-1875), de Burriana ... (*DT* 30-7-1875), para Gandia ... (*DT* 16-5-1875), de Barcelona ... (*DT* 31-5-1877), para Gandia ... (*DT* 6-5-1877), de Barcelona … (*DT* 30-6-1878), para Gandia … (*DT* 12-5-1878).

PAYO BALANDRA: de Ibiza ... (*Op* 28-3-1884), LLAGUT: de Barcelona ... (*DT* 25-12-1864), para Benicarló ... (*DT* 29-12-1864), para San Feliu de Guixols ... (*DT* 12-11-1864), para Barcelona ... (*DT* 17-2-1865), de Benicarló ... (*DT* 9-1-1865), para Cartagena ... (*DT* 1-9-1865), de Palamós ... (*DT* 6-8-1865), para Salou ... (*DT* 13-1-1865), de Torreblanca y Vinaroz ... (*DT* 26-6-1865), para Barcelona ... (*DT* 15-11-1868), de Marsella, Cette, Agde, Port.vendres y Rosas ... (*DT* 18-3-1868), de Rosas y Villanueva ... (*DT* 12-11-1868), de Barcelona ... (*DT* 11-1-1869), para Rosas ... (*DT* 22-2-1869), de Villanueva ... (*DT* 20-6-1869), de Barcelona y Villanueva ... (*DT* 10-1-1870), para Sitges ... (*Tarr* 3-11-1870), para Vendrell ... (*Tarr* 27-4-1870), de Vinaroz ... (*Tarr* 28-10-1870), de Barcelona … (*BOT* 17-1-1871), para Vendrell …(*BOT* 25-1-1871), para Barcelona ... (*Tarr* 12-1-1872), para Sitges ... (*Tarr* 6-3-1872), para Vendrell ... (*Tarr* 7-4-1872), de Blanes ... (*DT* 7-2-1873), de Barcelona ... (*DT* 6-3-1873), para Vendrell ... (*DT* 16-4-1873), para Barcelona ... (*DT* 17-5-1876), para Torredembarra ... (*DT* 18-6-1876), para Barcelona ... (*DT* 23-1-1877), para Vendrell ... (*DT* 26-6-1877), POLLACRA GOLETA: para Barcelona ... (*DT* 24-5-1877), VAPOR: para Vinaroz ... (*Tarr* 14-9-1870).

PAZ, la / Ø BERGANTÍ GOLETA: para Barcelona … (*PL* 31-3-1892), de Brissky … (*CP* 2-3-1892), de Civitavecchia … (*Merc* 29-2-1892), CANONER: de Barcelona ... (*DT* 7-11-1884), CORBETA RUSSA: de Cardiff ... (*DT* 26-2-1876), LLAGUT: de Alfaques ... (*DMAN* 12-8-1857), de Barcelona ... (*DMAN* 17-5-1857), para Sevilla ... (*DMAN* 20-5-1857), para Barcelona ... (*DT* 9-3-1861), de Sevilla y Vinaroz ... (*DT* 8-3-1861), de Barcelona ... (*DT* 26-9-1862), de Sevilla, Vinaroz y San Carlos ... (*DT* 30-1-1862), de Barcelona ... (*DT* 26-2-1863), de Sevilla y Càdiz ... (*DT* 12-1-1863), para Barcelona ... (*DT* 17-7-1864), de Sevilla ... (*DT* 17-7-1864), para Barcelona ... (*DT* 6-1-1866), de Sevilla, Malaga y Vinaroz ... (*DT* 6-1-1866), para Barcelona ... (*DT* 24-7-1867), de Sevilla, Cadiz y Almeria ... (*DT* 13-3-1867), de Barcelona ... (*DT* 27-6-1869), de Cadiz, Almeria y Vinaroz ... (*DT* 11-9-1869), para Sevilla ... (*DT* 27-6-1869), para Barcelona ... (*Tarr* 12-4-1870), de Palamós ... (*Tarr* 17-9-1870), de Sevilla, Cadiz, Malaga, Almeria y Valencia ... (*Tarr* 12-4-1870), para Barcelona ... (*Tarr* 14-3-1872), para San Feliu ... (*Tarr* 13-3-

1872), de Sevilla, Valencia y San Carlos ... (*Tarr* 13-3-1872), para Barcelona ... (*DT* 28-10-1875), para Sevilla ... (*DT* 1-8-1875), de Barcelona ... (*DT* 1-9-1876), para Sevilla ... (*DT* 12-9-1876), de Barcelona ... (*DT* 4-5-1877), para Cádiz ... (*DT* 9-5-1877), para Sevilla ... (*DT* 25-8-1877), de Malaga … para Rosas ... (*DT* 3-4-1880), de San Carlos ... (*Or* 19-5-1887), POLLACRA GOLETA FRANCESA: de Marsella ... (*DMAN* 30-4-1857), VAPOR: para Barcelona ... (*DT* 17-7-1875), para Bilbao ... (*DT* 3-11-1875), de Christiansund, Santander, Coruña, Vigo, Málaga, Cartagena y Alicante ... (*DT* 15-7-1875), de Sevilla y Cartagena ... (*DT* 17-10-1875), de Barcelona ... (*DT* 7-3-1876), para Bilbao ... (*DT* 8-3-1876), para Marsella ... (*DT* 19-2-1876), de Santander ... (*DT* 19-2-1876).

PEACE BERGANTÍ ANGLÈS: de Gibraltar ... (*DT* 10-4-1810).

PEARL BERGANTÍ GOLETA ANGLÈS: de Swansea ... (*DT* 21-5-1876), GOLETA ANGLESA: para Cádiz ... (*DT* 30-5-1876).

PECONIC VAPOR ANGLÈS: de Huelva ... (*Op* 6-10-1894), para Filadelfia y Denia ... (*Op* 10-10-1894), para Huelva ... (*Op* 20-10-1894). Malgrat la diferència en els noms dels capitans, el tonatge és sempre el mateix.

PEDER GOLETA DANESA: de Barcelona ... (*Op* 20-11-1881).

PEDRITO BERGANTÍ GOLETA: de Barcelona ... (*DT* 11-7-1865), para Buenos Ayres ... (*DT* 23-7-1865).

PEDRO BERGANTÍ GOLETA: para Ferrol ... (*DT* 28-1-1874), de Muros y Alicante ... (*DT* 22-1-1874), para Barcelona … (*Pr* 27-9-1889), PAILEBOT: para Salou ... (*DT* 7-6-1877), de Torrevieja ... (*DT* 19-5-1877), de Torrevieja … (*DT* 11-3-1879), para Valencia … (*DT* 16-3-1879).

PEDRO ANTONIO BATEU FRANCÈS: de Lavadon y Tulon ... (*DT* 18-7-1864).

PEDRO COBOS VAPOR REMOLCADOR: de Barcelona … (*Op* 3-3-1886).

PEDRO GUSI CORBETA: de Barcelona ... (*DT* 23-12-1880), para Rio de la Plata ... (*DT* 9-1-1881), GOLETA ITALIANA: para Barcelona ... (*PL* 5-3-1893).

PEDRO MATUTES BERGANTÍ GOLETA: de Ibiza ... (*Op* i *DT* 7-10-1896), para San Carlos ... (*Op* 14-11-1896).

PEDRO MUR BALANDRA: de Barcelona ... (*DT* 10-8-1865), para Cádiz ... (*DT* 24-8-1865).

PEENE, DIE BERGANTÍ ALEMANY: de Bjorneborg, Elseneur y Lazareto de Mahon … (*Tarr* 9-10-1871), para Licata … (*Tarr* 25-10-1871), para Benicarló ... (*Tarr* 17-1-1872).

PEGGY BERGANTÍ NORUEC: de Cristiansund y Gibraltar … (*DT* 28-12-1878), para Barcelona … (*DT* 10-1-1879), de Valencia … (*Op* 18-9-1886).

PEIK VAPOR NORUEC: para Genova ... (*Op* 17-8-1898), de Newcastle ... (*Op* 13-8-1898).

PELAYO BERGANTÍ: de Barcelona ... (*DT* 15-2-1864), para Buenos-Aires... (*DT* 28-2-1864), CUIRASSAT DE PRIMERA CLASSE: de Barcelona ... (*Op* 21-7-1896), LLAGUT: para Barcelona ... (*DMAN* 3-6-1857), de Cullera ... (*DMAN* 4-12-1857), de Valencia ... (*DMAN* 21-1-1857), para Villanueva ... (*DMAN* 21-1-1857), de Malaga ... (*DT* 24-2-1861), para Tortosa ... (*DT* 26-2-1861), para Barcelona ... (*DT* 27-5-1862), para Cadiz ... (*DT* 22-6-1862), de Cullera ... (*DT* 22-11-1862), de Valen-

cia ... (*DT* 11-5-1862), de Malaga y Velez Malaga ... (*DT* 1-4-1863), para Valencia ... (*DT* 1-1-1863), para Villanueva ... (*DT* 27-10-1863), para Barcelona ... (*DT* 28-10-1864), de Valencia ... (*DT* 13-9-1864), para Valencia ... (*DT* 26-9-1865), de Valencia ... (*DT* 9-9-1866), para Barcelona ... (*DT* 22-6-1867), de Valencia ... (*DT* 22-6-1867), de Villanueva ... (*DT* 27-6-1867), de Marsella ... (*DT* 16-11-1868), de Marsella y Cadaqués ... (*DT* 22-2-1869), para Valencia ... (*DT* 26-2-1869), para Barcelona ... (*DT* 19-3-1870), de Cadiz ... (*DT* 18-3-1870), de Civitavecchia … (*BOT* 14-7-1871), de Marsella … (*BOT* 24-1-1871), para Valencia … (*BOT* 29-1-1871), de Castellamare ... (*Tarr* 8-5-1872), para Castellon ... (*Tarr* 3-3-1872), de Marsella y Bouc ... (*Tarr* 29-2-1872), para Valencia ... (*Tarr* 16-5-1872), para Valencia ... (*DT* 4-11-1873), de Villanueva ... (*DT* 4-11-1873), para Barcelona ... (*DT* 23-6-1874), de Civitavecchia ... (*DT* 11-7-1875), de Marsella ... (*DT* 11-12-1875), de Valencia ... (*DT* 26-5-1875), de Barcelona … (*DT* 9-4-1878), para Valencia … (*DT* 11-4-1878), para Valencia ... (*DT* 23-3-1880), para Port-vendres … (*PT* 9-1-1889), de Torrevieja …(*PT* 3-1-1889), para Valencia ... (*Pr* 23-7-1890), VAPOR: de Marsella y Barcelona ... (*DT* 1-10-1868), de Catagena ... (*DT* 31-3-1869), de Marsella y Barcelona ... (*DT* 17-1-1869), para Santa Cruz de Tenerife ... (*DT* 7-2-1869), para Londres ... (*DT* 28-12-1873), de Barcelona ... (*PT* 4-8-1887), para Barcelona … (*Pr* 15-11-1889), de Barcelona ... (*Pr* 8-3-1890), para Montevideo ... (*DT* 9-3-1890), para Rosario de Santa Fe... (*Pr* 3-7-1890), de Barcelona ... (*Pr* 11-3-1891), para Benicarlo ... (*Op* 3-7-1891), de Genova ... (*DT* 2-7-1891), para Montevideo y Rosario de Santa Fe ... (*Pr* 12-3-1891), de Barcelona ... (*CP* 4-1-1894), de Barcelona ... (*Op* 4-1-1895), para Castellon ... (*Op* 6-1-1895), para Valencia ... (*Op* 30-4-1895), de Amberes ... (*Op* 30-1-1896), de Cartagena ... (*Op* 24-7-1896), de Barcelona ... (*Op* 18-5-1897), de Amberes ... (*Op* 26-1-1897), de Cartagena ... (*Op* 27-3-1897), VAPOR ANGLÈS: para Valencia ... (*DT* 17-6-1880), de Barcelona ... (*DT* 20-2-1881), para Syra ... (*DT* 29-4-1883), de Amberes ... (*DT* 9-10-1884), de Barcelona … (*DT* 3-5-1885), para Rio de la Plata … (*DT* 7-5-1885), de Barcelona … (*Op* 11-6-1886), para Marsella … (*Op* 4-9-1886), de Valencia … (*PL* 11-8-1892).

PELEGRÍN LLAGUT: de Mallorca ... (*DT* 27-8-1873).

PELEGRINA POLLACRA CORBETA: para Rio Janeiro ... (*DMAN* 3-4-1857), de Barcelona ... (*DMAN* 5-4-1859).

PELESAC CORBETA AUSTROHONGARESA: para Curzula … (*DT* 12-7-1885).

PELINA, la POLLACRA ANGLESA: de Especia y Mallorca ... (*DT* 4-5-1810).

PELJEŠAC Vegeu: *Pelesac*

PELLEGRINO POLLACRA ITALIANA: para Constantinopla ... (*DT* 5-11-1868).

PELLERANO BERGANTÍ GOLETA ITALIÀ: para Alicante ... (*Op* 29-3-1895).

PELLGREUL GOLETA ANGLESA: de Nevport ... (*DT* 20-9-1862).

PENELOPE -πηνελόπη- POLLACRA GREGA: de Constantinopla y Marsella ... (*DT* 29-9-1868), para Constantinopla ... (*Tarr* 19-1-1872), VAPOR GREC: de Constantinopla … (*Op* 5-10-1886), para Ibraila … (*Op* 13-10-1886).

PENFELD VAPOR FRANCÈS: de Vinaroz ... (*Pr* 26-9-1890).

PENISTON BERGANTÍ GOLETA ANGLÈS: para Rio Janeiro ... (*Tarr* 27-8-1870).

PENSÉE GOLETA FRANCESA: de Cette … (*DT* 15-9-1885), PAILEBOT FRANCÈS: para Alicante … (*BOT* 2-6-1871), de Marsella … (*Tarr* 25-5-1871), de Marsella y Bouc ... (*Tarr* 1-3-1872), para Vinaroz ... (*Tarr* 12-3-1872).

PENSEL GOLETA FRANCESA: para Londres ... (*DT* 22-2-1869).

PENSIERO POLLACRA ITALIANA: de Castel Sardo ... (*DT* 6-7-1875), para Malta ... (*DT* 21-7-1875).

PENSIERO ITALIANO POLLACRA ITALIANA: de Genova ... (*DT* 26-8-1880), para Rio de la Plata ... (*DT* 8-9-1880).

PENSIERO SECONDO BERGANTÍ GOLETA ITALIÀ: para Buenos Ayres ... (*Tarr* 12-7-1870), de Svona ... (*Tarr* 5-7-1870).

PEODOMEA BERGANTÍ ITALIÀ: de Genova ... (*DT* 9-4-1868), para Rio de la Plata ... (*DT* 22-4-1868).

PEPA, la / Ø BALANDRA: para Burriana ... (*Tarr* 5-3-1872), de Marsella y Bouc ... (*Tarr* 29-2-1872), para Vinaroz ... (*Tarr* 23-5-1872), para Vinaroz ... (*DT* 5-11-1876), de Alicante y Vinaroz ... (*DT* 16-9-1876), de Marsella y Barcelona ... (*DT* 7-3-1877), para San Carlos ... (*DT* 9-3-1877), para Barcelona ... (*DT* 6-4-1883), de Vinaroz ... (*DT* 3-4-1883), de Torrevieja … (*DT* 28-10-1892), para Barcelona ... (*Op* 13-9-1894), de Castellon ... (*Op* 13-9-1894), BERGANTÍ: de Cristiansund ... (*DT* 18-11-1867), de Civitavecchia ... (*DT* 13-6-1875), de San Feliu de Guixols ... (*DT* 28-9-1875), para Vinaroz ... (*DT* 23-6-1875), LLAGUT: para Benicarló ... (*DMAN* 27-3-1857), de Cette y Barcelona ... (*DMAN* 8-3-1857), de Marsella ... (*DMAN* 3-10-1857), para Vinaroz ... (*DMAN* 5-11-1857), para Alicante ... (*DT* 27-7-1861), de Barcelona ... (*DT* 25-7-1861), de Aguilas ... (*DT* 26-1-1862), para Alicante ... (*DT* 16-9-1862), para Barcelona ... (*DT* 10-5-1862), para Isla Cristina ... (*DT* 5-11-1862), para Rosas ... (*DT* 20-5-1862), de Villanueva ... (*DT* 5-11-1862), de Aguilas ... (*DT* 14-1-1863), de Alicante ... (*DT* 21-9-1863), para Barcelona ... (*DT* 11-3-1863), para Isla Cristina ... (*DT* 28-1-1863), para Palamós ... (*DT* 27-8-1863), de Aguilas y Alfaques ... (*DT* 25-8-1864), de Alicante y Vinaroz ... (*DT* 10-8-1864), para Barcelona ... (*DT* 6-7-1864), para Palamós ... (*DT* 5-5-1864), para Rosas ... (*DT* 25-8-1864), de Aguilas ... (*DT* 22-2-1865), de Alicante ... (*DT* 21-1-1865), para Palamós ... (*DT* 12-9-1865), de Alicante ... (*DT* 6-9-1866), para Palamós ... (*DT* 6-9-1866), de Alicante ... (*DT* 8-1-1867), de Oran ... (*DT* 1-8-1867), para Palamós ... (*DT* 8-1-1867), de San Carlos de la Ràpita ... (*DT* 5-7-1867), para Sevilla ... (*DT* 14-7-1867), de Vinaroz ... (*DT* 31-12-1867), de Alfaques ... (*DT* 13-3-1868), para Barcelona ... (*DT* 13-10-1868), de Marsella ... (*DT* 9-10-1868), de Torredembarra ... (*DT* 23-3-1868), para Vinaroz ... (*DT* 5-1-1868), de Villajoyosa … (*Tarr* 28-5-1871), para Vinaroz … (*BOT* 1-6-1871), para Alicante ... (*DT* 3-10-1875), de Valencia ... (*DT* 12-7-1881).

PEPA BLASCO LLAGUT: para Vinaroz ... (*DMAN* 9-2-1859), de Vinaroz ... (*DT* 25-2-1866).

PEPA LL. GOLETA de Barcelona … (*DT* 13-8-1878), para Cartagena … (*DT* 15-8-1878), de Garrucha ... (*DT* 21-1-1880).

PEPE BERGANTÍ: de Barcelona ... (*DT* 16-12-1862), para Buenos Ayres ... (*DT* 3-1-1863), de Matanzas, Vigo y Cartagena ... (*Tarr* 13-9-1870), para Barcelona…(*BOT* 4-1-1871), para Barcelona ... (*DT* 3-10-1882), de Puerto de Cabras ... (*DT* 24-9-1882), para Barcelona ... (*DT* 3-7-1883), LLAGUT: para Beni-

carló ... (*DT* 26-10-1866), de Civitavecchia y Mahon ... (*DT* 21-10-1866), de Barcelona ... (*DT* 18-5-1867), para Benicarló ... (*DT* 19-5-1867), de Benicarló ... (*DT* 17-11-1868), de Barcelona ... (*DT* 31-12-1869), para Benicarló ... (*DT* 31-12-1869), de Barcelona … (*Tarr* 14-3-1871), de Barcelona ... (*DT* 5-10-1873), de Benicarló ... (*DT* 4-2-1873), de Barcelona ... (*DT* 3-2-1874), para Benicarló ... (*DT* 7-2-1874), de Barcelona ... (*DT* 30-4-1875), para Benicarló ... (*DT* 1-5-1875), de Barcelona ... (*DT* 15-2-1876), para Benicarló ... (*DT* 16-2-1876), de Barcelona ... (*DT* 25-11-1877), de Benicarló ... (*DT* 13-2-1877), MÍSTIC GOLETA: de Barcelona ... (*DT* 20-11-1863), para Cádiz ... (*DT* 29-11-1863), de Aguilas y Cartagena ... (*DT* 13-8-1864), de Alicante ... (*DT* 16-4-1864), para Barcelona ... (*DT* 16-4-1864), de Mataró ... (*DT* 4-9-1864), de Barcelona ... (*DT* 19-3-1865), para Cádiz ... (*DT* 1-4-1865), para Marsella ... (*DT* 18-11-1865), para Barcelona ... (*DT* 29-12-1866), de Cadiz, Aguilas y Santa Pola ... (*DT* 27-12-1866), de Aguilas ... (*DT* 28-3-1867), para Barcelona ... (*DT* 31-3-1867), PAILEBOT: de Barcelona … (*Tarr* 4-3-1871), de Cadiz y Alicante … (*BOT* 10-6-1871), para Alicante … (*DT* 3-1-1879), de Villanueva … (*DT* 3-1-1879), para Malgrat ... (*Op* 3-6-1896), de Torrevieja ... (*DT* 30-5-1896), para Valencia ... (*Op* 31-10-1896), para Malgrat ... (*Op* 25-4-1897), de Vinaroz ... (*Op* 24-4-1897).

PEPE RAMOS VAPOR: de Alicante ... (*PT* 10-12-1887), de Marsella ... (*PT* 24-2-1888).

PEPILLA LLAGUT: para Tortosa ... (*DT* 5-4-1874).

PEPILLO BERGANTÍ: de Barcelona ... (*DMAN* 26-3-1859), para Rio Janeiro ... (*DMAN* 1-4-1859), BERGANTÍ GOLETA: de Barcelona ... (*DT* 3-7-1864), para Rio Janeiro ... (*DT* 17-7-1864).

PEPITA, la / Ø BALANDRA: para Barcelona ... (*DMAN* 18-9-1857), de Cristiansund ... (*DMAN* 15-9-1857), de Villanueva ... (*DT* 15-9-1874), para Alicante ... (*DT* 29-8-1875), de Barcelona ... (*DT* 15-8-1875), de Denia y Gandia ... (*DT* 3-11-1875), de Barcelona ... (*DT* 6-6-1876), para Denia ... (*DT* 8-6-1876), de Denia ... (*Op* 3-1-1899), BERGANTÍ: para Oporto ... (*DT* 14-12-1867), BERGANTÍ GALLEC: para Barcelona ... (*FarF* 5-10-1844), BERGANTÍ GOLETA: para Barcelona ... (*Tarr* 4-9-1870), GOLETA: de Barcelona ... (*DMAN* 21-6-1859), para Areñs ... (*DMAN* 13-2-1859), para Barcelona ... (*DMAN* 25-2-1859), de Cullera ... (*DMAN* 3-5-1859), de Murviedro ... (*DMAN* 17-6-1859), de Tortosa ... (*DMAN* 26-4-1859), para Valencia ... (*DMAN* 6-2-1859), de Villanueva ... (*DMAN* 21-6-1859), de Vivero y Alicante ... (*DT* 31-1-1861), LLAGUT: para Areñs ... (*DT* 25-4-1854), de Valencia ... (*DT* 25-4-1854), de Valencia ... (*DT* 11-4-1855), para Areñs ... (*DMAN* 1-7-1856), de Cartagena ... (*DMAN* 1-7-1856), de Aguilas, Alicante y Benicarló ... (*DMAN* 11-3-1857), para Areñs ... (*DMAN* 11-3-1857), de Barcelona ... (*DMAN* 12-2-1857), de Cullera y Valencia ... (*DMAN* 8-4-1857), para Barcelona ... (*DMAN* 27-4-1859), de Areñs ... (*DMAN* 11-2-1859), de Tortosa ... (*DMAN* 25-2-1859), para Valencia ... (*DMAN* 1-1-1859), de Alicante ... (*DT* 6-2-1861), para Arenys ... (*DT* 9-6-1861), de Barcelona ... (*DT* 28-3-1861), para Cartagena ... (*DT* 5-4-1861), de Tortosa ... (*DT* 26-4-1861), de Valencia y Cullera ... (*DT* 23-2-1861), para Villanueva ... (*DT* 27-4-1861), para Aguilas ... (*DT* 16-1-1862), de Areñs ... (*DT* 16-1-1862), de Cartagena ... (*DT* 22-9-1862), para Palamós ... (*DT* 23-9-1862), de Tortosa ... (*DT* 13-6-1862), de Valencia ... (*DT* 10-1-1862), de Alicante ... (*DT* 6-4-1863), para Barcelona ... (*DT*

13-6-1863), de Murviedro ... (*DT* 13-4-1863), para Rosas ... (*DT* 27-8-1863), para Tortosa ... (*DT* 8-4-1863), de Valencia ... (*DT* 29-1-1863), de Villajoyosa y Alfaques ... (*DT* 6-9-1863), para Villanueva ... (*DT* 7-6-1863), de Alicante y Alfaques ... (*DT* 25-9-1864), para Barcelona ... (*DT* 30-11-1864), de Benicarló ... (*DT* 8-7-1864), de Burriana ... (*DT* 8-12-1864), de Malgrat y Barcelona ... (*DT* 29-10-1864), para Torredembarra ... (*DT* 6-4-1864), de Tortosa ... (*DT* 23-1-1864), para Valencia ... (*DT* 3-1-1864), para Villanueva ... (*DT* 4-5-1864), para Vinaroz ... (*DT* 16-6-1864), de Alfaques ... (*DT* 29-1-1865), de Alicante ... (*DT* 30-4-1865), para Areñs ... (*DT* 30-12-1865), de Barcelona ... (*DT* 21-1-1865), de Cartagena ... (*DT* 28-3-1865), de Malgrat ... (*DT* 5-2-1865), para Palamós ... (*DT* 2-5-1865), para Tortosa ... (*DT* 27-7-1865), para Valencia ... (*DT* 4-1-1865), de Vendrell ... (*DT* 22-9-1865), para Villanueva ... (*DT* 5-5-1865), de Aguilas ... (*DT* 28-8-1866), de Alicante, Denia y Alfaques ... (*DT* 19-3-1866), para Barcelona ... (*DT* 25-2-1866), de Burriana ... (*DT* 11-10-1866), de Cullera ... (*DT* 25-2-1866), de Malgrat ... (*DT* 15-1-1866), para Tortosa ... (*DT* 31-1-1866), para Valencia ... (*DT* 9-1-1866), para Villanueva ... (*DT* 13-2-1866), de Alfaques ... (*DT* 3-5-1867), de Alicante ... (*DT* 15-3-1867), de Barcelona ... (*DT* 14-1-1867), de Cullera ... (*DT* 15-12-1867), para Malaga ... (*DT* 13-8-1867), de Malgrat y Villanueva ... (*DT* 8-1-1867), de Palma de Mallorca ... (*DT* 2-3-1867), de Santa Pola ... (*DT* 14-12-1867), para Tortosa ... (*DT* 15-1-1867), de Valencia ... (*DT* 17-1-1867), de Velez-Malaga, Almeria y Alfaques ... (*DT* 25-12-1867), de Adra, Almeria y Alfaques ... (*DT* 5-5-1868), de Aguilas y Alicante ... (*DT* 3-5-1868), para Barcelona ... (*DT* 1-1-1868), de Boue ... (*DT* 22-8-1868), de Cullera ... (*DT* 17-10-1868), de Malgrat ... (*DT* 7-3-1868), de Marsella y Agde ... (*DT* 14-2-1868), de Tortosa ... (*DT* 7-8-1868), para Valencia ... (*DT* 31-1-1868), para Villanueva ... (*DT* 5-2-1868), de Alicante ... (*DT* 18-6-1869), para Barcelona ... (*DT* 31-1-1869), de Malgrat ... (*DT* 22-3-1869), de Palma de Mallorca ... (*DT* 4-12-1869), para Tortosa ... (*DT* 19-3-1869), de Valencia ... (*DT* 31-1-1869), de Villanueva ... (*DT* 26-5-1869), para Alicante ... (*Tarr* 24-7-1870), de Barcelona ... (*BOT* 29-12-1870), para Cartagena ... (*Tarr* 21-10-1870), de Cullera ... (*Tarr* 9-5-1870), de Malgrat ... (*DT* 14-2-1870), para Marsella ... (*Tarr* 18-6-1870), de Rosas y Barcelona ... (*DT* 16-1-1870), de Tortosa ... (*Tarr* 17-6-1870), para Valencia ... (*BOT* 30-12-1870), de Aguilas … (*Tarr* 14-8-1871), de Alicante … (*Tarr* 1-3-1871), de Cullera … (*Tarr* 12-5-1871), para Mahon … (*Tarr* 22-5-1871), para Malgrat … (*BOT* 22-6-1871), de San Carlos … (*Tarr* 8-12-1871), para Tortosa …(*Tarr* 3-3-1871), de Valencia … (*Tarr* 9-4-1871), de Vinaroz … (*Tarr* 22-11-1871), de Alicante ... (*Tarr* 18-2-1872), para Barcelona ... (*Tarr* 18-2-1872), para Mahon ... (*Tarr* 23-3-1872), de Tortosa ... (*Tarr* 23-3-1872), de Valencia y Villanueva ... (*Tarr* 18-1-1872), para Barcelona ... (*DT* 18-2-1873), de Malgrat... (*DT* 13-12-1873), de Valencia y Vinaroz ... (*DT* 26-3-1873), de Villanueva ... (*DT* 30-3-1873), de San Carlos ... (*DT* 19-2-1874), para Tortosa ... (*DT* 27-11-1874), de Villanueva ... (*DT* 27-1-1874), para Barcelona ... (*DT* 10-8-1875), de Blanes ... (*DT* 10-8-1875), de Malgrat y Torredembarra ... (*DT* 5-1-1875), para Marsella ... (*DT* 30-10-1875), para Valencia ... (*DT* 12-1-1875), para Vendrell ... (*DT* 15-10-1875), de Villanueva ... (*DT* 11-5-1875), de Vinaroz ... (*DT* 1-6-1875), de Barcelona ... (*DT* 13-2-1876), de Cullera ... (*DT* 18-2-1876), de Malgrat ... (*DT* 25-2-1876), para Valencia ... (*DT*

5-1-1876), para Vendrell ... (*DT* 12-1-1876), de Villanueva ... (*DT* 6-4-1876), para Barcelona ... (*DT* 3-1-1877), para Cette ... (*DT* 8-8-1877), de Malgrat ... (*DT* 3-1-1877), de Villanueva ... (*DT* 28-12-1877), para Alicante … (*DT* 23-6-1878), para Ayamonte … (*DT* 10-10-1878), de Malgrat … (*DT* 27-9-1878), para Torrevieja … (*DT* 28-9-1878), de Cullera … (*Op* 7-10-1879), de Malgrat … (*DT* 2-9-1879), para Valencia … (*DT* 3-9-1879), de Blanes ... (*DT* 20-1-1880), para Port-vendres ... (*DT* 24-4-1880), para Valencia ... (*DT* 29-1-1880), para Vendrell ... (*DT* 27-6-1880), de Alicante ... (*Op* 11-3-1881), para Torredembarra ... (*Op* 1-2-1881), para Aguilas .. (*DT* 19-8-1882), de Barcelona ... (*DT* 4-5-1882), para Isla Cristina ... (*DT* 1-9-1882), de Palamos y San Feliu ... (*DT* 15-3-1882), de San Carlos... (*DT* 17-3-1882), de San Fernando ... (*DT* 22-8-1882), para Santa Pola ... (*DT* 3-11-1882), para Vinaroz ... (*DT* 11-5-1882), de Blanes ... (*Op* 23-10-1883), para Vinaroz ... (*DT* 19-1-1884), de Blanes … (*Op* 3-1-1885), para Oran … (*DT* 5-7-1885), de Palamos y San Feliu … (*DT* 8-1-1885), de Palamos y San Feliu … (*Op* 30-12-1886) -el diari *Or* recull *Pepito*-, para Ayamonte ... (*PT* 17-7-1887), de Blanes ... (*Merc* 11-3-1890), de Vinaroz ... (*Pr* 16-2-1890 i *Pr* 21-2-1890) -a *DT* l'enregistre com llagut *Pepito* (*DT* 16-2-1890)-, de Blanes ... (*Op* 30-5-1891), de Blanes … (*PL* 16-9-1892), de Blanes ... (*PL* 16-4-1893), para Ayamonte ... (*Op* 3-11-1896), para San Fernando ... (*Op* 17-7-1897), para Alicante ... (*Op* 25-5-1898), PAILEBOT: de Valencia ... (*DT* 26-4-1866), para Denia ... (*Op* 8-1-1899), POLLACRA: de la Puebla del Caramiñal, Cartagena y Alicante ... (*DMAN* 13-2-1859), para Villagarcia ... (*DMAN* 19-7-1859), de Alesund y Barcelona ... (*DT* 15-7-1861), para Villagarcia ... (*DT* 23-7-1861), de Alicante ... (*DT* 10-9-1862), de Bergen ... (*DT* 22-8-1862), de Cristiansund y Barcelona ... (*DT* 28-6-1862), para Santander ... (*DT* 9-7-1862), para Villagarcia ... (*DT* 22-1-1862), de Alesund y Barcelona ... (*DT* 7-8-1863), para Iviza ... (*DT* 16-8-1863), de Civitavechia ... (*DT* 17-2-1864), para Villagarcia ... (*DT* 2-3-1864), de Civitavecchia ... (*DT* 13-2-1877), POLLACRA GOLETA: de Cardiff y Malaga ... (*DMAN* 14-10-1857), para Palamos ... (*DMAN* 21-10-1857), para Plymouth ... (*DMAN* 1-12-1857), de Barcelona ... (*DT* 30-1-1861), para Rivadeo ... (*DT* 13-2-1861), para Rivadeo ... (*DT* 2-5-1865), para Genova,... (*DT* 5-12-1866), de Bergen ... (*Tarr* 31-8-1870), de Civitavecchia, Tolon y Marsella ... (*DT* 9-12-1876), para Torrevieva ... (*DT* 20-12-1876), TARTANA: de Palma de Mallorca ... (*DT* 11-12-1865).

PEPITA BLASCO LLAGUT: de Vinaroz ... (*DT* 16-4-1865), para Barcelona ... (*DT* 15-11-1867), de Villanueva ... (*DT* 3-12-1867), de Vinaroz ... (*DT* 15-11-1867), de Vinaroz ... (*DT* 16-11-1868), de Barcelona ... (*DT* 15-2-1869), para Vinaroz ... (*DT* 16-2-1869), de Vinaroz y Alfaques ... (*DT* 28-3-1870), de Barcelona … (*Tarr* 7-12-1871), para Vinaroz … (*Tarr* 7-12-1871), de Cartagena, Vinaroz y San Carlos ... (*Tarr* 12-2-1872), para Rosas ... (*DT* 13-2-1872), de Aguilas, Cartagena y San Carlos ... (*DT* 5-1-1873), para Rosas … (*DT* 5-1-1873), de Rosas … (*DT* 29-3-1878), para Villanueva … (*DT* 30-3-1878).

PEPITA SARA GOLETA: para Villagarcia ... (*DMAN* 28-6-1859).

PEPITO, el / Ø BERGANTÍ: de Barcelona ... (*DT* 16-12-1867), para Buenos Aires ... (*DT* 29-12-1867), BERGANTÍ GOLETA: para Ibiza ... (*Pr* 14-1-1891), CORBETA: de Denia ... (*DT* 18-11-1893), FALUTX: de Gandia … (*Pr* 4-6-1889), para Cullera … (*PL* 9-6-1892), GOLETA: para Torrevieja … (*DT*

30-8-1879), de Valencia … (*DT* 26-8-1879), LLAGUT: para Ayamonte ... (*DMAN* 30-7-1856), para Barcelona ... (*DMAN* 22-7-1856), de Isla Cristina, Aguilas y Vinaroz ... (*DMAN* 21-7-1856), para Cadiz ... (*DMAN* 22-9-1856), de Adra, Aguilas, Benidorm, Denia y Alfaques ... (*DMAN* 31-12-1857), para Barcelona ... (*DMAN* 7-10-1857), de Cartagena ... (*DMAN* 23-12-1857), para Cette ... (*DMAN* 9-7-1857), de Isla Cristina, Alicante y Valencia ... (*DMAN* 7-10-1857), de Tortosa ... (*DMAN* 20-11-1857), de Murviedro ... (*DMAN* 8-7-1857), para Ayamonte ... (*DMAN* 19-2-1859), para Barcelona ... (*DMAN* 4-2-1859), de Isla Cristina, Alicante y Valencia ... (*DMAN* 4-2-1859), de Tortosa ... (*DMAN* 7-3-1859), de Vendrell ... (*DMAN* 19-2-1859), de Aguilas y Valencia ... (*DT* 9-6-1861), para Ayamonte ... (*DT* 14-5-1861), para Barcelona ... (*DT* 24-2-1861), para Rosas ... (*DT* 17-1-1861), para Sevilla ... (*DT* 28-7-1861), de Tortosa ... (*DT* 17-1-1861), de Valencia ... (*DT* 20-7-1861), para Barcelona ... (*DT* 3-7-1862), para Ayamonte ... (*DT* 30-1-1862), para Tortosa ... (*DT* 16-2-1862), de Valencia ... (*DT* 28-10-1862), de Barcelona ... (*DT* 4-3-1863), de Isla Cristina ... (*DT* 9-3-1863), de Palamós ... (*DT* 15-9-1863), de Tortosa ... (*DT* 30-3-1863), para Villanueva ... (*DT* 27-9-1863), para Aguilas ... (*DT* 20-1-1864), de Alicante ... (*DT* 7-10-1864), para Ayamonte ... (*DT* 2-8-1864), para Barcelona... (*DT* 28-2-1864), de Isla Cristina y Valencia ... (*DT* 23-7-1864), de Malgrat ... (*DT* 21-12-1864), de Palamós ... (*DT* 19-1-1864), de San Carlos de Alfaques ... (*DT* 11-3-1864), de San Carlos de la Rapita ... (*DT* 15-5-1864), para San Feliu ... (*DT* 19-7-1864), de Tortosa ... (*DT* 19-1-1864), de Valencia ... (*DT* 22-7-1864), de Vendrell ... (*DT* 20-3-1864), para Villanueva ... (*DT* 22-7-1864), de Aguilas ... (*DT* 3-12-1865), de Barcelona ... (*DT* 17-3-1865), de Blanes ... (*DT* 3-12-1865), para Burriana ... (*DT* 19-3-1865), de Isla Cristina, Cartagena, Alicante, Valencia y Mahon ... (*DT* 25-8-1865), para Vinaroz ... (*DT* 28-12-1865), de Alicante y Alfaques ... (*DT* 1-12-1866), para Barcelona ... (*DT* 6-1-1866), de Cullera y Valencia ... (*DT* 26-11-1866), de Malgrat y Villanueva ... (*DT* 29-11-1866), para Puerto de la Selva ... (*DT* 30-1-1866), de Valencia ... (*DT* 10-10-1866), de Vinaroz ... (*DT* 3-1-1866), para Alicante ... (*DT* 1-5-1867), para Barcelona ... (*DT* 15-2-1867), de Cadaqués ... (*DT* 19-1-1867), de Isla Cristina, Almeria y Valencia ... (*DT* 22-4-1867), de Malaga ... (*DT* 13-2-1867), de Malgrat ... (*DT* 9-11-1867), de Palamós ... (*DT* 15-2-1867), para Puerto de la Selva ... (*DT* 4-1-1867), para Sevilla ... (*DT* 7-5-1867), de Valencia ... (*DT* 17-9-1867), para Vendrell ... (*DT* 3-4-1867), de Villanueva ... (*DT* 8-1-1867), de Alfaques ... (*DT* 27-6-1868), de Aguilas y Mazarron ... (*DT* 3-5-1868), para Alicante ... (*DT* 28-4-1868), de Barcelona ... (*DT* 3-1-1868), para Benicarló ... (*DT* 19-2-1868), de Boue ... (*DT* 22-8-1868), de Isla Cristina ... (*DT* 24-8-1868), de Malgrat ... (*DT* 29-1-1868), de Marsella ... (*DT* 25-4-1868), de San Feliu de Guixols ... (*DT* 22-12-1868), para Tortosa ... (*DT* 5-3-1868), para Valencia ... (*DT* 28-4-1868), de Villanueva ... (*DT* 5-3-1868), de Vinaroz ... (*DT* 24-2-1868), de Aguilas, Valencia ... (*DT* 7-2-1869), para Barcelona ... (*DT* 5-1-1869), de Garrucha ... (*DT* 29-10-1869), para Isla Cristina ... (*DT* 25-2-1869), para Tortosa ... (*DT* 12-2-1869), de Aguilas y Alicante ... (*Tarr* 5-4-1870), para Ayamonte ... (*Tarr* 1-7-1870), para Barcelona ... (*DT* 28-1-1870), de Denia ... (*Tarr* 27-6-1870), de Isla Cristina y Valencia ... (*Tarr* 17-4-1870), de Malgrat ... (*Tarr* 26-4-1870), de Palamós ... (*Tarr* 21-8-1870), para Vinaroz ... (*Tarr* 9-7-1870), de

Aguilas … (*Tarr* 25-10-1871), para Barcelona … (*BOT* 3-1-1871), de Malgrat … (*BOT* 27-6-1871), de Rosas … (*Tarr* 25-10-1871), de Vinaroz … (*Tarr* 10-12-1871), de Barcelona ... (*Tarr* 12-1-1872), para Castellon ... (*Tarr* 1-3-1872), de Rosas ... (*Tarr* 16-1-1872), para Tortosa ... (*Tarr* 18-1-1872), para Villanueva ... (*Tarr* 8-3-1872), de Aguilas ... (*DT* 4-9-1873), de Barcelona ... (*DT* 10-1-1873), para Ibiza ... (*DT* 13-2-1873), de Rosas y Villanueva ... (*DT* 10-10-1873), de Tortosa y San Carlos ... (*DT* 18-2-1873), de Valencia ... (*DT* 4-11-1873), de Palamós ... (*DT* 5-2-1874), de Rosas y Villanueva ... (*DT* 10-3-1874), de San Carlos ... (*DT* 30-1-1874), para Tortosa ... (*DT* 15-5-1874), para Barcelona ... (*DT* 9-1-1875), de Burriana ... (*DT* 9-7-1875), de San Carlos ... (*DT* 9-12-1875), para Vinaroz ... (*DT* 11-3-1875), para Barcelona ... (*DT* 2-4-1876), de Barcelona ... (*DT* 3-1-1877), de Palamós ... (*DT* 23-8-1877), para Torredembarra ... (*DT* 14-1-1877), para Valencia ... (*DT* 3-11-1877), de Palamos … (*DT* 16-11-1879), para Valencia … (*DT* 22-11-1879), de Aguilas ... (*DT* 19-8-1880), de Burriana ... (*Op* 26-10-1880), de Rosas ... (*DT* 14-4-1880), para San Carlos ... (*DT* 23-1-1880), para Vinaroz ... (*DT* 16-3-1880), de Blanes ... (*DT* 8-10-1881), de Isla Cristina ... (*DT* 8-9-1881), de Malgrat ... (*DT* 28-5-1881), para Agde ... (*DT* 11-6-1882), de Aguilas ... (*DT* 5-1-1882), para Burriana ... (*DT* 3-11-1882), de Palamos ... (*DT* 1-2-1882), de Rosas ... (*DT* 1-11-1882), de San Feliu ... (*DT* 1-8-1882), para Valencia ... (*DT* 5-2-1882), (*DT* 16-3-1882), de Aguilas ... (*DT* 10-5-1883), para Ayamonte ... (*DT* 22-4-1883), de San Feliu ... (*DT* 29-4-1883), de Blanes ... (*DT* 6-12-1884), para Tortosa ... (*Op* 30-9-1884), de Vejer ... (*DT* 8-7-1884), para Barcelona … (*Op* 19-5-1885), de San Feliu … (*Op* 31-3-1885), de Tavira … (*DT* 2-7-1885), de Ayamonte … (*Op* 26-5-1886), para Barcelona … (*Op* 1-6-1886), de Palamos y San Feliu … (*Op* 21-3-1886), para Valencia … (*Op* 23-3-1886), de Aguilas y Vinaroz ... (*Or* 18-5-1887), para Barcelona ... (*Or* 19-5-1887), para Valencia ... (*PT* 5-1-1887), de Tortosa ... (*Merc* 4-7-1888), de Vinaroz ... (*Merc* 15-12-1888), para Gandia … (*Pr* 24-5-1889), de Cullera ... (*Pr* 7-6-1890), de Ibiza ... (*Pr* 3-10-1890), para Alicante ... (*Op* 28-3-1895), de Barcelona ... (*Op* 28-3-1895), para Gandia ... (*Op* 15-5-1895), de Valencia ... (*Op* 23-7-1895), para Gandia ... (*DC* 28-7-1896), para Valencia ... (*Op* 21-6-1896), de Barcelona ... (*Op* 3-6-1897), para Gandia ... (*Op* 4-5-1897), para Valencia ... (*Op* 11-7-1897), de Barcelona ... (*Op* 16-8-1898), de Blanes ... (*Op* 21-8-1898), para Gandia ... (*Op* 3-6-1898), de Palamos ... (*Op* 27-8-1898), para San Feliu de Guixols ... (*DC* 27-7-1898), para Vinaroz ... (*DC* 11-9-1898), de Barcelona y Palamós ... (*Op* 27-9-1899), de Torrevieja ... (*Op* 30-7-1899), MÍSTIC: para Barcelona ... (*DMAN* 26-9-1856), de Isla Cristina y Valencia ... (*DMAN* 25-9-1856), de Ayamonte, Alicante y Valencia ... (*DMAN* 10-12-1857), para Barcelona ... (*DMAN* 10-12-1857), de Barcelona ... (*DT* 12-9-1864), para Huelva ... (*DT* 13-9-1864), de Lisboa y Cadiz ... (*DT* 26-8-1864), MÍSTIC GOLETA: de Barcelona ... (*DT* 16-4-1861), para Cadiz ... (*DT* 21-4-1861), de Malaga y Motril ... (*DT* 25-3-1861), para Tortosa ... (*DT* 31-3-1861), PAILEBOT: para Barcelona ... (*DT* 14-9-1862), de Valencia ... (*DT* 7-9-1862), para Barcelona ... (*DT* 28-10-1863), de Valencia ... (*DT* 18-9-1863), de Marsella, Port de Bouc y Barcelona ... (*DT* 2-8-1865), para Valencia ... (*DT* 3-8-1865), de Alcudia ... (*DT* 4-11-1866), de Mahon ... (*DT* 2-8-1866), de Marsella, Cette y Palamos ... (*DT* 18-3-1866), para Valencia ... (*DT* 21-3-1866), de Cagliari ... (*DT* 10-9-

1868), para Sevilla ... (*DT* 23-9-1868), para Barcelona ... (*DT* 27-5-1869), de Marsella y Cadaqués ... (*DT* 14-5-1869), para Cadiz ... (*DT* 17-2-1870), de Marsella ... (*DT* 9-2-1870), para Valencia ... (*Tarr* 15-7-1870), para Burriana… (*Tarr* 4-4-1871), de Marsella … (*BOT* 6-1-1871), para Valencia… (*BOT* 14-1-1871), de Marsella ... (*DT* 27-7-1873), para Valencia ... (*DT* 1-8-1873), de Marsella y Cette ... (*DT* 24-2-1876), de San Carlos de la Rapita ... (*DT* 12-12-1876), de San Pedro del Pinatar ... (*DT* 10-6-1876), de Torrevieja, Alicante y Denia ... (*DT* 25-4-1876), para Valencia ... (*DT* 5-3-1876), de Marsella ... (*DT* 19-6-1877), para Valencia ... (*DT* 19-1-1877), de Alicante … (*DT* 7-7-1878), de Valencia y Barcelona … (*DT* 5-1-1878), XABEC: de Almeria ... (*DT* 17-7-1861), de Iviza ... (*DT* 8-10-1864), de Rosas ... (*DT* 19-3-1866), para Barcelona ... (*Tarr* 6-3-1872), de Ibiza ... (*Tarr* 6-3-1872), de Ibiza ... (*DT* 5-2-1873), de Ibiza ... (*DT* 14-1-1874).

PEPPE FELICE BERGANTÍ GOLETA ITALIÀ: de Niza ... (*DT* 12-11-1876), para Rio de la Plata ... (*DT* 1-12-1876).

PEPPINA BERGANTÍ ITALIÀ: para Ajaccio ... (*Op* 12-5-1895).

PEPPINO BERGANTÍ ITALIÀ: para Oran ... (*DT* 10-3-1893), de Marsella ... (*Op* 8-12-1895) -surt de port amb el nom en femení-, para Valencia ... (*Op* 8-12-1895), BERGANTÍ GOLETA ITALIÀ: de Civitavecchia y Tolon … (*Op* 21-5-1886), de Civitavecchia ... (*Merc* 21-11-1890), de Bandon ... (*Op* 16-12-1894), de Villanueva ... (*Op* 27-10-1894), para Villanueva y Geltru ... (*Op* 22-3-1896), POLLACRA ITALIANA: de Messina ... (*PL* 29-9-1893), POLLACRA GOLETA ITALIANA: de Civitavecchia ... (*DT* 18-1-1888), de Civitavecchia … (*PL* i *DT* 18-5-1892), para Civita ... (*Op* 31-5-1894), de Civitavecchia ... (*Op* 25-9-1895), para Civitavecchia ... (*Op* 29-7-1898), de Villanueva y Geltru ... (*Op* 23-7-1898).

PEPPINO R. CORBETA ITALIANA: de Barcelona … (*Op* 4-6-1885).

PERCHE CORBETA ITALIANA: de Cardiff ... (*Tarr* 18-10-1870).

PERDRIX GOLETA FRANCESA: para Cartagena ... (*DT* 5-1-1864), para Marsella ... (*DT* 2-8-1868), de Garrucha ... para Marsella ... (*DT* 30-4-1869).

PÈRE MICHEL BERGANTÍ GOLETA FRANCÈS: para Bristol ... (*Op* 31-10-1876), de Cardiff ... (*DT* 15-9-1876).

PEREGRINA LLAGUT: de Torrevieja ... (*DMAN* 16-5-1859), para Barcelona ... (*DT* 28-7-1864), para Benicarló ... (*DT* 26-4-1864), para Gandia ... (*DT* 25-5-1864), de Valencia ... (*DT* 24-4-1864), para Gandia ... (*DT* 10-6-1865), de Valencia ... (*DT* 4-6-1865), para Barceona ... (*DT* 22-6-1877), de Cullera ... (*DT* 21-6-1877), POLLACRA DE TRES PALS: de Barcelona ... (*DMAN* 13-3-1857).

PÉREZ VAPOR: de Barcelona ... (*Op* 14-6-1899), de Cullera ... (*Op* 10-10-1899), de Valencia ... (*Op* 28-6-1899), de Barcelona … (*Op* 18-1-1900), de Cullera … (*Op* 24-1-1900), para Valencia … (*Op* 18-1-1900).

PERGAME VAPOR FRANCÈS: de Cette ... (*DT* 28-3-1883).

PERIAPOLI VAPOR ITALIÀ: de Barcelona ... (*DT* 24-11-1893), para Cette ... (*DT* 24-11-1893).

PERICLES POLLACRA OTOMANA: de Malaga ... (*DM* 10-3-1814).

PERICO LLAGUT: de Aguilas y Cartagena ... (*DT* 28-1-1863), para Villanueva ... (*DT* 11-7-1873), de Cartagena y Vinaroz … (*DT* 20-6-1878).

PERLA, la / Ø BALANDRA: para Barcelona ... (*DMAN* 1-10-1857), para Cádiz ... (*DMAN* 24-1-1857), de Vinaroz ... (*DMAN* 21-9-1857), de Barcelona ... (*DMAN* 11-2-1859), para Sevilla ... (*DMAN* 11-6-1859), de Barcelona y Vendrell ... (*DT* 24-8-1862), de Sevilla ... (*DT* 24-11-1862), de Barcelona y Vendrell ... (*DT* 19-1-1863), para Sevilla ... (*DT* 30-1-1863), de Barcelona y Vendrell ... (*DT* 24-11-1864), para Sevilla ... (*DT* 5-2-1864), para Sevilla ... (*DT* 14-9-1865), de Vendrell ... (*DT* 2-9-1865), de Barcelona ... (*DT* 7-8-1866), de Sevilla ... (*DT* 6-6-1866), de Barcelona ... (*DT* 19-1-1867), para Sevilla ... (*DT* 27-1-1867), para Barcelona ... (*DT* 15-2-1868), de Isla Cristina y Valencia ... (*DT* 10-9-1868), de Sevilla y Garucha ... (*DT* 13-2-1868), de Barcelona ... (*DT* 13-5-1869), de Sevilla, Càdiz y Valencia ... para San Feliu de Guixols ... (*DT* 28-2-1869), de Barcelona y Vendrell ... (*Tarr* 24-4-1870), de Cadiz ... (*Tarr* 31-7-1870), para Sevilla ... (*Tarr* 8-5-1870), de Barcelona y Vendrell … (*BOT* 12-1-1871), para Cadiz … (*Tarr* 23-8-1871), para Sevilla, (*BOT* 20-1-1871), de Barcelona ... (*Tarr* 12-2-1872), para Sevilla ... (*Tarr* 20-2-1872), de Barcelona ... (*DT* 28-1-1873), para Sevilla ... (*DT* 2-2-1873), de Barcelona ... (*DT* 21-4-1874), de Jabea ... (*DT* 30-8-1874), para Sevilla ... (*DT* 24-5-1874), de Barcelona y Vendrell ... (*DT* 6-2-1875), para Cádiz ... (*DT* 28-2-1875), de Isla Cristina, Alicante y Valencia ... (*DT* 24-7-1875), de Barcelona ... (*Op* 13-4-1876), para Cádiz ... (*DT* 10-5-1876), de Barcelona y Vendrell ... (*DT* 17-7-1877), de Cádiz y Almeria ... (*DT* 2-12-1877), para Sevilla ... (*DT* 25-7-1877), de Barcelona … (*DT* 16-7-1878), FRAGATA: de Mahon ... (*DT* 29-3-1810), XABEC: de Rapita ... (*DT* 27-4-1810), XABEC ANGLÈS: de Vendrell ... (*DT* 1-1-1810), XÀVEGA ANGLESA: de Gibraltar y la Rapita ... (*DT* 7-12-1809), de Gibraltar y Salou ... (*DT* 3-8-1810), de Gibraltar y Peñiscola ... (*DT* 28-2-1811).

PERLA SAMAMA GOLETA ITALIANA: de Licata, Lerigi y Ciotat ... (*DT* 12-12-1876), para Cartagena ... (*Op* 29-12-1876).

PERLE, la / Ø LLAGUT FRANCÈS: de Marsella y Port-vendres ... (*DT* 1-1-1869), de Barcelona ... (*DT* 28-5-1874).

PERO POLLACRA AUSTRÍACA: para Constantinopla ... (*DMAN* 1-1-1859).

PERSEVERANCE CORBETA ANGLESA: de Barcelona ... (*DT* 18-10-1868), VAPOR ANGLÈS: para Bilbao … (*Op* 5-6-1886), de Cardiff ... (*Pr* 25-3-1890), para Garrucha ... (*Pr* 2-4-1890).

PERSEVERANCIA VAPOR: de Santander y Valencia ... (*DT* 21-11-1867), para Marsella ... (*DT* 22-11-1867), para Barcelona ... (*Tarr* 3-3-1872), de Sevilla ... (*Tarr* 3-3-1872).

PERSÉVÉRANT VAPOR FRANCÈS: de Barcelona ... (*DT* 2-6-1874).

PERSEVERANZA VAPOR ITALIÀ: de Cavak … (*Op* 27-10-1900).

PERSIAN CORBETA ANGLESA: de Palermo … (*DT* 9-4-1878).

PERSIS VAPOR ANGLÈS: para Cartagena ... (*Op* 24-6-1899), de Taganrog y Barcelona ... (*Op* 24-6-1899).

PERUVIAN CORBETA ANGLESA: para Quebec ... (*DT* 1-8-1863).

PESADILLA LLAGUT: para Aguilas ... (*DT* 16-1-1863), de Torredembarra ... (*DT* 15-1-1863), de San

Feliu de Guixols ... (*DT* 21-2-1864), de Palamós ... (*DT* 16-1-1867), de San Feliu de Guixols ... (*DT* 15-2-1867), de Burriana … (*Tarr* 22-11-1871), para San Feliu de Guixols … (*Tarr* 19-10-1871), de Valencia … (*Tarr* 19-10-1871), de San Feliu ... (*Tarr* 15-1-1872), para Valencia ... (*Tarr* 16-1-1872), de San Feliu de Guixols ... (*DT* 20-4-1876), para Valencia ... (*DT* 20-4-1876).

PESCADOR GOLETA: de Barcelona ... (*DT* 28-1-1873), para Garrucha ... (*DT* 2-2-1873), MÍSTIC: de Barcelona ... (*DMAN* 4-12-1857), para Sevilla ... (*DMAN* 20-12-1857), MÍSTIC GOLETA: de Santander y Cadiz ... (*DMAN* 25-5-1859), para Valencia ... (*DMAN* 11-6-1859), de Barcelona ... (*DT* 3-7-1861), para Cadiz ... (*DT* 7-7-1861), para Sevilla ... (*DT* 22-1-1861), para Barcelona ... (*DT* 3-5-1862), de Puerto Santa Maria ... Cartagena y Valencia ... (*DT* 3-5-1862), de Barcelona ... (*DT* 25-3-1863), del Puerto de Santa Maria ... (*DT* 25-8-1863), para Sevilla ... (*DT* 2-4-1863), de Barcelona ... (*DT* 18-1-1866), de Cadiz ... (*DT* 17-3-1866), para Sevilla ... (*DT* 23-1-1866), de Barcelona ... (*DT* 7-4-1867), de Barcelona ... (*DT* 22-2-1869), para Cadiz ... (*DT* 10-3-1869), de Barcelona … (*BOT* 26-1-1871), de Coruña … (*BOT* 4-6-1871), para Santander … (*BOT* 17-2-1871), para Aguilas ... (*Tarr* 23-3-1872), de Barcelona ... (*Tarr* 5-3-1872), para Garrucha y Benicarló ... (*Tarr* 23-5-1872), de Valencia ... (*Tarr* 10-5-1872), de Aguilas y San Carlos ... (*DT* 22-3-1873), para Almeria ... (*DT* 20-4-1873), de Barcelona ... (*DT* 12-4-1873), de Marsella y Rosas ... (*DT* 12-10-1873), de Port de Bouc ... (*DT* 5-12-1873), para Vendrell ... (*DT* 23-12-1873), de Aguilas ... (*DT* 31-3-1874), para Almeria ... (*DT* 2-5-1874), de Garrucha ... (*DT* 27-6-1874), de Palafurgell ... (*DT* 1-5-1874), para Rosas ... (*DT* 19-4-1874), de Alicante i Valencia ... (*DT* 21-12-1875), para Cartagena ... (*DT* 30-12-1875), para Alicante ... (*Op* 26-11-1876), de Barcelona ... (*DT* 25-10-1876), para Cartagena ... (*DT* 13-2-1876), para Rosas ... (*DT* 30-3-1876), de San Pedro del Pinatar y Alicante ... (*DT* 9-2-1876), para Valencia ... (*DT* 29-10-1876), de Alicante ... (*DT* 25-1-1877), para Almeria ... (*DT* 4-9-1877), de Valencia ... (*DT* 15-7-1877), de Vinaroz ... (*DT* 2-3-1877), de Alicante … (*DT* 8-1-1879), para Cadiz … (*DT* 11-5-1879), del Pinatar … (*DT* 23-9-1879), de San Carlos … (*DT* 7-11-1879), de Altea ... (*DT* 10-1-1880), para Malaga ... (*DT* 25-5-1880), para Vendrell ... (*DT* 21-5-1880), de Altea ... (*DT* 30-10-1881), de Palamos ... (*DT* 7-10-1881), de San Carlos ... (*DT* 2-3-1881), PAILEBOT: para Cartagena ... (*DT* 30-11-1881), de Barcelona ... (*DT* 27-7-1882), para Cartagena ... (*DT* 22-1-1882), de Pinatar y Valencia ... (*Op* 8-1-1882), de Altea ... (*DT* 3-1-1883), para Malaga ... (*DT* 6-4-1883), de Altea ... (*DT* 22-1-1884), para Cadiz … (*DT* 20-10-1885), de Cadiz y Alicante … (*Op* 26-1-1886).

PET GOLETA DE TRES PALS ANGLESA: de Swansea ... (*DT* 19-2-1867), para Trinidad ... (*DT* 3-3-1867).

PETER GOLETA DANESA: de Nevcastle ... (*DT* 12-1-1862).

PETER GRAHAM VAPOR ANGLÈS: para Denia … (*DT* 21-10-1879), de Garrucha ... (*DT* 22-11-1883), de Cartagena … (*DT* 18-4-1885).

PETER JEBSEN VAPOR NORUEC: para Constantinopla … (*DT* 30-11-1878), de Malta … (*DT* 23-11-1878).

PETER REGIER VAPOR RUS: de Constantinopla ... (*Op* 17-2-1895), para Lazareto sucio ... (*Op* 17-2-1895), de Mahon ... (*DT* 28-2-1895), para Marianopoli ... (*Op* 6-3-1895).

PETER STABLE VAPOR ANGLÈS: para Londres ... (*DT* 31-1-1874), de Newport ... (*DT* 24-1-1874).

PETIT CAPORAL BERGANTÍ GOLETA FRANCÈS: de Cette y Barcelona ... (*DMAN* 19-1-1857), POLLACRA GOLETA FRANCESA: para Cette ... (*DMAN* 15-2-1857).

PETITE COQUETTE BALANDRA FRANCESA: para Cette ... (*DT* 4-10-1864), de Levandocu ... (*DT* 21-9-1864), de Tolon ... (*DT* 10-6-1864), para San Carlos de la Rápita ... (*DT* 17-6-1864).

PETRA GOLETA: de Cette y Barcelona ... (*DMAN* 19-1-1857), para San Carlos de Alfaques ... (*DMAN* 21-1-1857), GOLETA NORUEGA: de Cristiansund y Malaga … (*Tarr* 17-5-1871), para Rio Janeiro … (*BOT* 6-6-1871).

PETRARCH VAPOR ANGLÈS: de Barcelona ... (*DT* 17-11-1877), para Londres ... (*DT* 22-11-1877), de Marsella … (*DT* 3-4-1878), de Barcelona ... (*DT* 10-2-1881), para Valencia ... (*DT* 30-1-1881), de Barcelona … (*Op* 16-11-1886), para Rio de la Plata … (*Op* 19-11-1886), de Amberes ... (*PT* 26-4-1887), para Rio de la Plata ... (*PT* 28-4-1887), de Amberes ... (*Merc* 22-6-1888), de Marsella ... (*PT* 20-1-1888), para Montevideo y Rosario de Santa Fe ... (*PT* 21-1-1888), para Valencia ... (*Merc* 22-6-1888), de Barcelona … (*Pr* 5-12-1889), para Montevideo y Rosario de Santa Fe … (*Pr* 15-8-1889), de Valencia … (*Pr* 15-8-1889), de Barcelona ... (*Pr* 29-1-1891), para Rosario de Santa Fe ... (*Pr* 29-1-1891), de Barcelona … (*DT* 26-11-1892), para Montevideo … (*DT* 27-11-1892), de Barcelona ... (*Pr* 15-5-1890), para Rio de la Plata ... (*Pr* 15-5-1890), para Buenos Aires y Rosario de Santa Fe ... (*DT* 21-4-1893), de Valencia ... (*DT* 20-4-1893), de Marsella ... (*Op* 8-3-1895), para Valencia ... (*Op* 8-3-1895).

PETRONELLA BERGANTÍ GOLETA HOLANDÈS: para Cadiz ... (*Tarr* 8-3-1872), de Swansea ... (*Tarr* 18-2-1872).

PETROS -πέτρος- CORBETA GREGA: para Cardiff ... (*DT* 25-4-1882), de Malta ... (*Op* 24-3-1882), de Tamagusta (isla de Chipre) ... (*Pr* 22-11-1890), de Castellamare ... (*Pr* 17-1-1891), para Taganrog ... (*Pr* 13-2-1891).

PEVERIL VAPOR ANGLÈS: de Barcelona ... (*PT* 9-2-1887), para Londres ... (*PT* 11-2-1887), para Castellon ... (*Op* 3-5-1894), para Valencia ... (*Op* 8-2-1895), para Burriana ... (*Op* 6-5-1897).

PHILADELPHOS -φιλάδελφος- CORBETA GREGA: para Syra ... (*Merc* 11-8-1888).

PHILIA BERGANTÍ ANGLÈS: para Liverpool ... (*DT* 28-10-1874).

PHILIPP WEYERGANG BERGANTÍ GOLETA ALEMANY: de Barcelona ... (*DT* 24-11-1876), para Rio de la Plata ... (*DT* 6-12-1876).

PHILOPATOR -φιλοπάτωρ- BERGANTÍ GREC: de Berdianska y Niza ... (*Pr* 6-1-1891), para Taganrog ... (*Pr* 27-1-1891), POLLACRA GREGA: para Taganrok ... (*DT* 18-12-1883).

PHILOSTO GOLETA ANGLESA: de Newcastle ... (*Tarr* 13-5-1870), para Leith ... (*Tarr* 31-5-1870).

PHOCAS -φωκάς- VAPOR GREC: para Valencia ... (*Op* 27-10-1894).

PHOEBE BERGANTÍ AMERICÀ: de Gibraltar ... (*DT* 22-6-1809).

PHOEBUS BERGANTÍ ANGLÈS: de Newpot ... (*DMAN* 26-4-1857), para Shediac ... (*DMAN* 17-5-1857).

PHOENIX BERGANTÍ GOLETA ANGLÈS: de Newcastle ... (*Tarr* 29-5-1870), BERGANTÍ GOLETA

DANÈS: para Torrevieja … (*DT* 9-4-1878), CORBETA DANESA: para Benicarló … (*Op* 31-12-1879), de Cardiff … (*DT* 2-12-1879), para Torrevieja ... (*Op* 17-4-1881), GOLETA ANGLESA: para Carloforta ... (*Tarr* 13-6-1870).

PIA S. BERGANTÍ GOLETA AUSTROHONGARÈS: de Barcelona … (*DT* 14-6-1885).

PICGUA Vegeu: *Picqua*

PICH VAPOR RUS: de Stettin y Danzig ... (*Pr* 18-4-1890), para Barcelona ... (*Pr* 18-4-1890).

PICKWICK GOLETA ANGLESA: de Liorna … (*Tarr* 24-3-1871), para Rio Janeiro, (*Tarr* 11-4-1871), VAPOR ANGLÈS: de Berdiansk, Constantinopla y Malta … (*DT* 24-4-1878), para Bona … (*DT* 13-7-1878).

PICQUA VAPOR ANGLÈS: de Patras ... (*PL* 23-9-1891), para Barcelona ... (*Op* 17-4-1895), de Gibraltar ... (*Op* 17-4-1895).

PICTAVIA VAPOR: para Montevideo y Buenos Aires ... (*Op* 16-5-1895).

PICTORIA VAPOR FRANCÈS: para Valencia ... (*Op* 19-5-1895), de Marsella ... (*Op* 19-5-1895).

PIEDAD, la / Ø BERGANTÍ GOLETA: de Bergen ... (*DT* 26-11-1863), para Ibiza ... (*DT* 9-8-1863), LLAGUT: para Barcelona ... (*DMAN* 11-8-1857), para Benicarló ... (*DMAN* 4-2-1857), para Denia ... (*DMAN* 22-7-1857), de Vinaroz ... (*DMAN* 28-1-1857), de Torrevieja ... (*DT* 14-6-1862), de Valencia ... (*DT* 4-11-1873), para Barcelona ... (*DT* 1-8-1876), de Valencia ... (*DT* 25-7-1876), de Gandia ... (*Op* 23-7-1882), de Gandia ... (*DT* 14-8-1883), para Rosas ... (*DT* 15-8-1883), LLAGUT CATALÀ: de Valencia ...para S. Feliu (*DT* 28-11-1808), de Mataró ... (*DT* 13-3-1809), LLONDRO: para Sitxes ... (*DT* 24-6-1809), LLONDRO CATALÀ: de Palamos ... (*DT* 16-12-1808), de Cubellas ... (*DT* 19-3-1809), de Villanueva ... (*DT* 28-2-1810), XABEC: de Salou ... (*DT* 19-10-1809), XABEC CATALÀ: de San Feliu …(*DT* 16-10-1809).

PIENE, DIE Vegeu: *Peene*

PIERRE, le / Ø BATEU FRANCÈS: de Nouvelle y Barcelona ... (*DT* 4-4-1867), de Marsella … (*Tarr* 13-12-1871), de Nouvelle ... (*Tarr* 1-3-1872), para Vinaroz ... (*Tarr* 1-3-1872), LLAGUT FRANCÈS: de Benicarló … (*Tarr* 26-5-1871), TARTANA FRANCESA: para Cullera ... (*DT* 8-3-1866), de Nouvelle ... (*DT* 8-3-1866).

PIERRE ANTOINE BATEU FRANCÈS: para San Carlos de la Rápita ... (*DT* 28-7-1864).

PIETRINO CORBETA ITALIANA: para Buenos Aires ... (*DT* 12-4-1867), de Génova ... (*DT* 24-3-1867).

PIETRO CORBETA ITALIANA: de Barcelona ... (*DT* 30-8-1878).

PIETRO GUSI Vegeu: *Pedro Gusi*

PIGUA Vegeu: *Picqua*

PILAR BALANDRA ANGLESA: para Plymuth ... (*DT* 17-11-1866), de Swansea y Lazareto de (?)ambo ... (*DT* 4-11-1866), BERGANTÍ GOLETA: de Cristiansund y Barcelona ... (*DMAN* 15-10-1857), para Hull ... (*DMAN* 30-10-1857), para Cádiz ... (*DMAN* 28-4-1859), de Cristiansund y Barcelona ... (*DMAN* 11-4-1859), de Cristiansud y Barcelona ... (*DT* 14-7-1861), para Barcelona ... (*DT* 25-10-1862), para Bilbao ... (*DT* 27-1-1862), de Cristiansund y Barcelona ... (*DT* 17-1-1862), para Bilbao ... (*DT* 10-1-1864), de Cristiansud y Barcelona ... (*DT* 16-6-1864), de Valencia ... (*DT* 8-5-1864), para Barcelona ... (*DT* 9-7-1865), de Cristiansund ... (*DT* 7-7-1865), de Barcelona ... (*DT* 11-12-1866), para Bilbao ... (*DT* 3-1-1866), para Bilbao ... (*DT* 5-1-1867), de Valen-

cia ... (*DT* 24-12-1867), de Barcelona ... (*DT* 17-9-1868), para Bilbao ... (*DT* 2-2-1868), de Alesund ... (*DT* 13-9-1869), para Bilbao... (*DT* 17-7-1873), de Cardiff... (*DT* 21-6-1873), CANONER: de la mar ... (*DT* 17-10-1882), de Barcelona ... (*PT* 6-10-1887), LLAGUT: de Alfaques ... (*DT* 1-12-1866), de Valencia ... (*DT* 5-9-1866), para Barcelona ... (*DT* 11-9-1867), de Valencia ... (*DT* 11-9-1867), de Barcelona ... (*DT* 10-2-1868), de Valencia ... (*DT* 10-3-1868), para Barcelona ... (*Tarr* 26-5-1870), de Cullera ... (*Tarr* 19-8-1870), de Valencia ... (*Tarr* 25-5-1870), para Barcelona ... (*DT* 20-2-1873), para Cadiz ... (*DT* 4-3-1874), para Barcelona ... (*DT* 10-4-1875), de Valencia ... (*DT* 9-4-1875), para Barcelona ... (*DT* 19-8-1876), de Valencia ... (*DT* 18-8-1876), para Valencia … (*DT* 14-7-1878), para Barcelona … (*DT* 8-7-1885), de Ayamonte ... (*PT* 6-3-1888) -és l'embarcació *Nuestra Señora del Pilar* segons el diari *Mercantil* del 6-3-1888-, para Barcelona … (*PL* 17-4-1892), de Barcelona ... (*Op* 13-3-1894).

PILES VAPOR: para Barcelona ... (*DT* 18-1-1876), para Bilbao ... (*DT* 30-1-1876), de Santander ... (*DT* 18-1-1876), de Barcelona … (*Op* 5-4-1885), VAPOR DE GUERRA: de Alfaques ... (*DMAN* 20-11-1857), de Barcelona ... (*DMAN* 2-7-1857), de Valencia ... (*DMAN* 2-8-1857), de la mar … (*Op* 19-4-1878), para la Mar ... (*DT* 14-7-1881), de Barcelona ... (*DT* 3-6-1883), VAPOR ESPANYOL DE GUERRA: para Barcelona ... (*DMAN* 11-3-1857), VAPOR DE GUERRA ESPANYOL: de Valencia ... (*DMAN* 9-3-1857), de la mar ... (*Op* 19-7-1884).

PILGRIM GOLETA ANGLESA: de Cardiff ... (*DT* 10-7-1867), para Almeria ... (*DT* 28-7-1867), para Londres ... (*Tarr* 5-8-1870), de Swansea ... (*Tarr* 22-6-1870), para Londres ... (*DT* 15-10-1873), de Newcastle ... (*DT* 9-9-1873).

PILLGWENLLY GOLETA ANGLESA: para Londres ... (*DT* 19-10-1862).

PINE BRANCH VAPOR ANGLÈS: de Cardiff ... (*DT* 27-12-1883), para Palermo ... (*DT* 4-1-1884), de Barcelona … (*DT* 2-12-1885), de Barcelona ... (*PT* 20-10-1887), para Buenos Aires ... (*PT* 21-10-1887), de Barcelona ... (*Pr* 13-4-1890), de Barcelona ... (*Pr* 13-12-1890), para Valencia ... (*Merc* 14-12-1890), para Montevideo ... (*Pr* 15-4-1890), para Valencia ... (*Merc* 14-12-1890), de Barcelona ... (*Op* 16-5-1891), de Barcelona … (*PL* 17-5-1892), de Barcelona ... (*DT* 20-1-1893).

PINTA VAPOR ANGLÈS: de Barcelona ... (*Op* 10-7-1898), de Marsella ... (*Op* 27-2-1898), de Amberes ... (*Op* 27-1-1899), de Barcelona ... (*Op* 23-5-1899), de Benicarló ... (*Op* 23-12-1899), para Hamburgo ... (*Op* 23-12-1899), para Londres ... (*Op* 28-1-1899), para Valencia ... (*Op* 7-12-1899), para Hamburgo … (*DC* 25-3-1900).

PINZÓN VAPOR: de Barcelona ... (*DT* 18-7-1877), para Londres ... (*DT* 20-7-1877), de Barcelona … (*Op* 17-2-1878), para Hamburgo … (*DT* 3-11-1878), de Amberes … (*DT* 2-3-1879), de Cartagena y Alicante ... (*DT* 19-2-1882), de Barcelona ... (*DT* 8-3-1883), de Hamburgo… (*DT* 15-11-1885), de Barcelona … (*Eco* 18-4-1886), de Hamburgo … (*Op* 24-2-1886), de Barcelona ... (*PT* 16-8-1887), de Barcelona ... (*PT* 6-4-1888), de Coruña ... (*Merc* 8-8-1888), para Gandia ... (*Merc* 4-11-1888), para Hamburgo ... (*DT* 27-4-1888), de Barcelona … (*PT* 6-2-1889), para Havre … (*Pr* 21-7-1889), para Liverpool … (*PT* 6-2-1889), de Barcelona ... (*Pr* 28-5-1890), de Barcelona ... (*Pr* 13-2-1891), para Gandia ... (*Op* 17-6-1891), de Barcelona ... (*DT* 27-10-1893), de Barcelona ... (*Op* 7-3-1894), para Denia ... (*Op* 17-11-1894), para Valencia ... (*Op* 29-12-1894), de Barcelona ... (*Op* 5-2-1895),

para Cullera ... (*Op* 21-3-1895), para Valencia ... (*Op* 5-2-1895), de Barcelona ... (*Op* 7-6-1896), de Barcelona ... (*Op* 8-1-1897), de Hamburgo ... (*Op* 16-5-1897), de Barcelona ... (*DC* 11-9-1898), de Cartagena ... (*Op* 21-6-1898), de Barcelona ... (*Op* 13-1-1899), para Liverpool ... (*Op* 13-1-1899), de Barcelona … (*DC* 17-2-1900), de Liverpool … (*DC* 10-1-1900).

PIO IX Vegeu: *Pius IX*

PIONEER BERGANTÍ ANGLÈS: para Constantinopla ... (*DT* 28-6-1861), para Londres ... (*DT* 5-7-1864), de Sunderland ... (*DT* 3-6-1864).

PIO NONO TARTANA TOSCANA: para Argel ... (*DMAN* 8-2-1859), de Liorna y Tolon ... (*DMAN* 7-2-1859).

PIPPINO Vegeu: *Peppino*

PIPPO CORBETA ITALIANA: para Cardiff ... (*PT* 9-3-1887), de Mesina ... (*PT* 9-2-1887).

PIQUEA VAPOR ANGLÈS: de Patras ... (*DT* 27-9-1891).

PIRIÁPOLIS Vegeu: *Periapoli*

PIUS IX BERGANTÍ: de Swansea ... (*DT* 3-4-1864), BERGANTÍ PRUSSIÀ: para Cardiff ... (*DT* 22-4-1864), para Torrevieja ... (*DT* 23-8-1864), VAPOR: para Barcelona ... (*Op* 7-5-1895), para Barcelona ... (*Op* 11-11-1897).

PIZARRO VAPOR: de Coruña y Barcelona ... (*DT* 27-4-1867), de Liverpool ... (*DT* 20-1-1867), para Londres ... (*DT* 20-12-1867), de Marsella ... (*DT* 26-9-1867), de Valencia ... (*DT* 10-9-1867), de Bilbao ... (*DT* 1-10-1868), de Carril y Barcelona ... (*DT* 13-12-1868), para Londres ... (*DT* 9-6-1868), de Marsella y Barcelona ... (*DT* 16-3-1868), para Liverpool ... (*DT* 17-3-1868), de Valencia ... (*DT* 6-5-1868), de Liverpool y Barcelona ... (*DT* 27-2-1869), para Londres ... (*DT* 28-2-1869), de Marsella ... (*DT* 22-7-1869), para Barcelona ... (*Tarr* 15-1-1870), de Liverpool ... (*Tarr* 15-1-1870), para Londres ... (*Tarr* 27-7-1870), para Barcelona… (*BOT* 6-1-1871), de Liverpool … (*BOT* 5-1-1871), de Londres … (*BOT* 1-6-1871), de Barcelona ... (*Tarr* 23-3-1872), para Liverpool ... (*Tarr* 24-3-1872), para Londres ... (*Tarr* 8-2-1872), de Smyrna y Barcelona ... (*Tarr* 8-2-1872), de Barcelona ... (*DT* 22-4-1873), para Liverpool ... (*DT* 4-3-1873), de Londres y escalas ... (*DT* 27-2-1873), de Barcelna ... (*DT* 27-5-1875), para Liverpool ... (*DT* 31-3-1875), de Londres ... (*DT* 31-3-1875), de Barcelona ... (*DT* 9-8-1876), para Hull ... (*DT* 20-6-1876), de Liverpool ... (*DT* 26-3-1876), para Londres ... (*DT* 10-8-1876), de Barcelona ... (*DT* 13-4-1877), para Liverpool ... (*DT* 14-4-1877), para Londres ... (*DT* 3-6-1877), de Amberes … (*DT* 13-7-1878), de Barcelona … (*DT* 2-11-1878), para Londres … (*Op* 18-10-1879), para Alicante ... (*DT* 6-4-1880), de Barcelona ... (*DT* 17-2-1880), de Lazareto de Vigo ... (*DT* 8-8-1884), para Liverpool ... (*DT* 15-8-1884), de Alicante y Palma … (*DT* 12-6-1885), de Alicante … (*Op* 16-5-1886), para Valencia ... (*Merc* 24-10-1888), para Vinaroz ... (*Merc* 14-6-1888), de Cardiff … (*Pr* 2-6-1889), de Barcelona ... (*Pr* 4-3-1890), para Londres ... (*Pr* 9-5-1890), de Barcelona ... (*Op* 24-5-1891), de Malaga ... (*Op* 17-5-1891), para Gandia ... (*Op* 28-6-1891), de Barcelona … (*DT* 7-10-1892), de Barcelona ... (*Op* 30-3-1893), de Cartagena .. (*Op* 1-11-1894), de Hamburgo … (*DT* 28-2-1894), para Valencia .. (*Op* 1-11-1894), para Barcelona ... (*Op* 29-1-1895), de Cartagena ... (*Op* 29-1-1895), de Hamburgo ... (*Op* 24-11-1895), para Valencia ... (*Op* 18-4-1895), de Barcelona ... (*Op* 31-3-1897), de Barcelona ... (*Op* 20-7-1899), de Ham-

burgo ... (*Op* 5-2-1899), para Londres ... (*Op* 21-7-1899), de Valencia ... (*Op* 19-10-1899).

PLAINMELLER VAPOR ANGLÈS: de Girgenti ... (*Op* 2-11-1880).

PLANET BERGANTÍ GOLETA ALEMANY: de Barcelona … (*Tarr* 1-5-1871), para Rio Janiero … (*Tarr* 14-5-1871), VAPOR ALEMANY: para Barcelona ... (*Op* 1-1-1893), de Oporto ... (*DT* 3-5-1893), de Bremen … (*Op* 28-2-1885), de Amberes ... (*Pr* 7-3-1890), para Barcelona ... (*Pr* 7-3-1890).

PLATA POLLACRA GOLETA: de Barcelona ... (*DMAN* 14-7-1857), para Santander ... (*DMAN* 21-7-1857).

PLEURONECTES BALANDRA: para Isla Cristina ... (*DT* 7-5-1891), PAILEBOT: de Valencia ... (*Op* 1-10-1884), para Barcelona … (*Op* 26-4-1885), de Valencia … (*DT* 25-4-1885), de Isla Cristina ... (*Op* 8-4-1891), para Barcelona … (*PL* 19-3-1892).

PLUTO BERGANTÍ: de Barcelona ... (*Tarr* 9-2-1872), para Buenos-Ayres ... (*Tarr* 21-2-1872), VAPOR SUEC: para Bristol ... (*PL* 7-2-1892), para Londres … (*PL* 15-3-1892), de Malaga … (*PL* 6-2-1892), de Valencia … (*PL* 12-3-1892).

POCAHONTAS VAPOR ANGLÈS: de Girgenti ... (*DT* 13-10-1893).

PODEROSA PATATXE: de Barcelona … (*DT* 28-8-1885), VAPOR ANGLÈS: para Cartagena ... (*Pr* 25-5-1890).

POHJOLA CORBETA RUSSA: para Cagliari ... (*DT* 8-12-1882), de Elseneur ... (*DT* 3-11-1882).

POLAR CORBETA: de Barcelona ... (*DT* 10-4-1865), para Veracruz ... (*DT* 12-4-1865), de Barcelona ... (*DT* 4-1-1874), para Buenos Aires ... (*DT* 24-1-1874).

POLARSTJERNEN GOLETA NORUEGA: para Torrevieja ... (*DT* 19-10-1877), de Tronsoe ... (*DT* 13-10-1877).

POLI BERGANTÍ: para Torrevieja ... (*DT* 15-3-1882), de Barcelona … (*DT* 28-11-1885), para Setubal … (*DT* 4-12-1885), de Barcelona ... (*PT* 27-9-1887), de Aviles y Almeria ... (*Merc* 28-9-1888), para Barcelona ... (*Merc* 30-9-1888), de Aviles y Barcelona … (*Pr* 28-8-1889), de Avilés ... (*Pr* 21-4-1891), para Barcelona ... (*Pr* 23-4-1891), BERGANTÍ ITALIÀ: para Aviles ... (*PT* 4-10-1887), POLLACRA GOLETA ITALIANA: de Niza y Port de Bou ... (*DT* 4-4-1883), de Avilés ... (*Pr* 9-4-1890).

POLICRATES -πολυκράτης- BERGANTÍ GREC: para Taganrog … (*Op* 8-9-1886), para Taganrog ... (*Op* 13-9-1894).

POLINA -πωλίνα- POLLACRA GREGA: de Genova ... (*DT* 8-9-1882), para Taganrog ... (*DT* 3-10-1882), para Taganrog … (*Eco* 8-9-1886), para Taganrog ... (*PT* 10-4-1887).

POLINO VAPOR ANGLÈS: para Londres ... (*DT* 23-12-1873).

POLIXIMI OMIZON -πολυξένη- POLLACRA GREGA: de Marsella ... (*DT* 7-3-1882), para Tangarog ... (*DT* 21-3-1882).

POLKA LLAGUT: para Rosas ... (*DMAN* 15-2-1859), de Valencia ... (*DMAN* 14-2-1859), de Santa Pola, Valencia y Alfaques ... (*DT* 30-6-1866).

POLLENSA PAILEBOT: de Barcelona ... (*DT* 7-3-1873), para Pollensa ... (*DT* 11-3-1873).

POLLENSÍN PAILEBOT: para Ibiza … (*DT* 1-8-1879), de Pollensa … (*DT* 15-7-1879), para Barcelona ... (*DT* 28-7-1882), de Pollensa ... (*DT* 25-7-1882), para Barcelona … (*Op* 14-8-1886), de Pollensa …

(*Op* 12-8-1886), de Ibiza ... (*Merc* 25-10-1888), para Pollensa ... (*DT* 28-10-1888).

POLLUX MÍSTIC GOLETA FRANCÈS: de Palamos ... (*DT* 26-2-1880), para Portvendres ... (*DT* 18-3-1880), VAPOR ANGLÈS: para Valencia y Rouen ... (*Op* 20-1-1895), VAPOR RUS: de Ibiza … (*Op* 16-10-1900), VAPOR HOLANDÈS: para Amsterdam y Rotterdam … (*PL* 9-3-1892), de Smyrna … (*PL* 8-3-1892), de Barcelona ... (*DT* 12-7-1893), para Rotterdam ... (*DT* 13-7-1893), de Smyrna ... (*Op* 4-6-1896).

POLOROSA, la BERGANTÍ GALLEC: de Carril ... (*DT* 16-12-1808) -creiem que deu ser l'embarcació *la Dolorosa*.

POLYMNIA VAPOR NORUEC: de Cristiansund, Alesund, Santander, Oporto y Cartagena ... (*DT* 15-4-1876), para Torrevieja ... (*DT* 22-4-1876), para Barcelona … (*DT* 20-10-1878), de Santander y Lisboa … (*DT* 19-10-1878).

POLYNEMUS BERGANTÍ GOLETA: de Lanzarote y Algeciras ... (*PT* 27-11-1887), para Torrevieja ... (*PT* 11-12-1887), para Arrecife de Lanzarote ... (*Merc* 15-6-1888).

POMONA VAPOR HOLANDÈS: de Alicante ... (*Op* 20-3-1897), de Philippeville y Alger ... (*Op* 11-3-1898), de Amsterdam ... (*Op* 21-1-1899), de Amsterdam ... (*DC* 8-3-1900).

POMPEYO BERGANTÍ: de Barcelona ... (*DMAN* 28-5-1859), para la Habana ... (*DMAN* 7-6-1859), de Barcelona ... (*DT* 20-6-1863), LLAGUT: para Barcelona ... (*DMAN* 8-7-1856), de Valencia ... (*DMAN* 7-7-1856), para Barcelona ... (*DMAN* 29-7-1857), de Cullera y Valencia ... (*DMAN* 28-7-1857), de Malgrat ... (*DMAN* 11-1-1857), para Murviedro ... (*DMAN* 13-1-1857), para Valencia ... (*DMAN* 26-8-1857), de Cullera y Valencia ... (*DMAN* 27-2-1859), para Villanueva ... (*DMAN* 27-2-1859), de Barcelona ... (*DT* 18-6-1861), para Valencia ... (*DT* 19-6-1861), para Barcelona ... (*DT* 3-7-1862), de Castellon ... (*DT* 17-10-1862), de Valencia ... (*DT* 1-7-1862), de Barcelona ... (*DT* 18-4-1863), de Murviedro ... (*DT* 18-11-1863), de Valencia ... (*DT* 14-1-1863), de Barcelona ... (*DT* 15-2-1864), de Benicarló ... (*DT* 6-4-1864), de Valencia ... (*DT* 2-2-1864), de Alicante ... (*DT* 1-9-1866), para Rosas ... (*DT* 2-9-1866), para Vendrell ... (*DT* 5-6-1866), de Vinaroz ... (*DT* 4-6-1866), para Barcelona ... (*DT* 28-3-1867), de Cadiz, Malaga y Alfaques ... (*DT* 27-3-1867), de Cartagena y Alfaques … (*Tarr* 2-4-1871), para Rosas… (*Tarr* 2-4-1871), de Cadiz, Malaga y Vinaroz ... (*Tarr* 14-5-1872), para Vendrell ... (*DT* 20-11-1873), de Vinaroz ... (*DT* 15-10-1873), para Vinaroz ... (*DT* 26-11-1874), de Alicante y Vinaroz … (*DT* 11-10-1878), para Cadiz … (*DT* 3-6-1885), de Valencia … (*DT* 30-5-1885), para Isla Cristina ... (*PT* 12-6-1887), LLAGUT VALENCIÀ: de Valencia y Salou ... (*FarF* 30-5-1846), VAPOR: para Isla Cristina … (*DT* 31-7-1885), para Isla Cristina … (*Op* 29-8-1886).

POMPILIO POLLACRA GOLETA: para Barcelona ... (*DMAN* 25-3-1857), de Cadiz ... (*DMAN* 9-8-1857), de Malaga ... (*DMAN* 17-3-1857), para Rosas ... (*DMAN* 9-8-1857), para Barcelona ... (*DT* 14-1-1865), de Cádiz ... (*DT* 13-1-1865), de Vendrell ... (*DT* 28-3-1865).

PONCA VAPOR ANGLÈS: de Maddalena … (*Pr* 6-10-1889).

PONS AELIUS CORBETA ANGLESA: para Girgenti … (*Op* 19-11-1886).

PONS HELIS Vegeu: *Pons Aelius*

PONSONBY BERGANTÍ GOLETA ANGLÈS: para Malta ... (*DMAN* 27-8-1857), de Gibraltar y Alicante ... (*DMAN* 15-8-1857).

PONTIAC VAPOR ANGLÈS: de Liorna ... (*DT* 9-9-1893).

PONTIDA FRAGATA BRASILERA: para Buenos Aires ... (*DMAN* 22-7-1857), de Nueva-York ... (*DMAN* 22-6-1857).

PONTORMO BERGANTÍ AUSTRÍAC: de Chipre ... (*DT* 12-9-1891).

POQUITO LLAGUT: de Blanes ... (*Op* 24-11-1899).

PORFINA CORBETA ITALIANA: de Smirna ... (*Op* 17-9-1891).

PORRO VAPOR NORUEC: de Alicante … (*DT* 13-11-1892), para Barcelona ... (*Op* 7-4-1895).

PORTA, la BERGANTÍ MAONÈS: de Cadiz ... (*DT* 18-11-1809), de Mahon ... (*DT* 1-7-1809).

PORTELLAS POLLACRA GOLETA: de Barcelona ... (*DMAN* 7-1-1859).

PORTHAN CORBETA RUSSA: para Torrevieja ... (*PL* 5-12-1891).

PORTILLA WHITE VAPOR: para Alicante ... (*DT* 8-10-1891), para Malaga ... (*Op* 15-5-1891), para Palma ... (*Pr* 19-3-1891), para San Feliu de Guixols ... (*Op* 16-5-1891), de Muros ... (*DT* 28-10-1893), de Valencia ... (*DT* 26-11-1893), para Valencia ... (*DT* 11-1-1894).

PORT OF ALICANTE VAPOR ANGLÈS: de Alicante ... (*DT* 30-7-1884), de Barcelona … (*Op* 22-3-1885).

PORTO RICO BERGANTÍ ITALIÀ: para Buenos Ayres ... (*DT* 18-2-1870), BERGANTÍ GOLETA ARGENTÍ: para Rio de la Plata ... (*DT* 22-2-1877), BERGANTÍ GOLETA DE LA REPÚBLICA ARGENTINA: de Génova ... (*DT* 7-2-1877), de Cardiff … (*Op* 30-1-1878), BERGANTÍ GOLETA ITALIÀ: de Genova ... (*DT* 12-4-1869), para Rio de la Plata ... (*DT* 23-4-1869), de Genova ... (*DT* 29-1-1870), de Génova ... (*DT* 19-3-1873), VAPOR: para Barcelona ... (*DT* 29-12-1876), VAPOR: de Villanueva ... (*DT* 17-4-1880).

PORVENIR BERGANTÍ: de Barcelona … (*DT* 7-5-1878), para Rio de la Plata … (*DT* 25-5-1878), de Palma de Mallorca ... (*DT* 19-6-1880), para Rio de la Plata ... (*DT* 9-7-1880).

POSEIDON -οσειδών / ποσειδώνας- BERGANTÍ GOLETA GREC: de Berdianska y Malta … (*Pr* 21-8-1889), para Taganrog … (*Pr* 6-9-1889), POLLACRA GREGA: de Taganrog, Constantinopla y Malta ... (*Tarr* 25-11-1870), para Galakcide… (*BOT* 13-1-1871), para Londres ... (*DT* 9-7-1873), de Newcastle ... (*DT* 13-5-1873), de Constantinopla … (*DT* 18-6-1879).

POWHATAN VAPOR ANGLÈS: de Valencia ... (*Op* 1-10-1895).

POX CORBETA RUSSA: de Cardiff ... (*DT* 9-12-1881).

PRAIRIE BON CORBETA AMERICANA: para Huelva ... (*DT* 9-4-1863), de Newport ... (*DT* 9-3-1863).

PRAIRIE FLOWER BERGANTÍ ANGLÈS: de Newport y Gibraltar ... (*Tarr* 15-10-1870), para Huelva ... (*Tarr* 11-11-1870).

PRECIOSA BALANDRA: de Almeria y San Carlos de Alfaques ... (*DMAN* 24-11-1857), de Barcelona y Vendrell ... (*DMAN* 26-6-1857), para Cadiz ... (*DMAN* 3-7-1857), de Barcelona ... (*DMAN* 29-8-1859), de Barcelona ... (*DMAN* 19-7-1859), de Barcelona ... (*DT* 22-1-1861), para Sevilla ... (*DT* 9-2-1861), para Barcelona ... (*DT* 27-9-1862), de Larache ... (*DT* 25-9-1862), para Algeciras ... (*DT*

20-11-1863), para Cadiz ... (*DT* 25-4-1863), de Gibraltar ... (*DT* 27-9-1863), para Sevilla ... (*DT* 4-1-1863), de Alicante ... (*DT* 24-2-1864), para Barcelona... (*DT* 28-2-1864), para Cádiz ... (*DT* 8-5-1864), de Barcelona ... (*DT* 6-6-1865), para Sevilla ... (*DT* 13-6-1865), de Barcelona ... (*DT* 27-2-1866), para Sevilla ... (*DT* 3-3-1866), de Barcelona ... (*DT* 2-3-1867), de Marsella ... (*DT* 28-12-1867), para Sevilla ... (*DT* 6-4-1867), de Almeria ... (*DT* 27-10-1868), para Barcelona ... (*DT* 29-10-1868), para Genova ... (*DT* 29-3-1868), para Marsella ... (*DT* 11-1-1868), para Sevilla ... (*DT* 31-5-1868), de Genova ... para Alicante ... (*DT* 23-2-1869), de Malaga y Valencia ... (*DT* 17-10-1869), de Tortosa ... (*DT* 30-5-1869), para Sevilla ... (*DT* 27-6-1869), para Barcelona ... (*BOT* 13-12-1870), de Cadiz y Valencia ... (*Tarr* 21-2-1870), de Malaga y Fangar ... (*Tarr* 10-11-1870), de Cadiz … (*Tarr* 30-4-1871), para Sevilla … (*Tarr* 28-5-1871), de Barcelona ... (*Tarr* 13-4-1872), para Sevilla ... (*Tarr* 13-4-1872), de Sevilla ... (*DT* 5-2-1873), de Barcelona ... (*DT* 28-4-1874), para Tortosa ... (*DT* 1-5-1874), para Sevilla ... (*DT* 4-6-1875), para Càdiz ... (*DT* 6-2-1876), para Cartagena ... (*DT* 13-10-1876), para Marsella ... (*Op* 26-11-1876), de Oran ... (*DT* 17-11-1876), de Port Vendres ... (*DT* 28-12-1876), de Tortosa ... (*Op* 19-1-1876), para Cadiz ... (*DT* 18-1-1877), de Cette y Barcelona … (*DT* 30-5-1878), de Malaga, Cartagena y Alicante … (*DT* 14-2-1878), de Torrevieja … (*DT* 3-7-1878), de Alicante y San Carlos … (*DT* 16-12-1879), de Port-vendres ... (*Op* 10-11-1880), para Aguilas ... (*Merc* 8-12-1888), de Rosas y Barcelona ... (*Merc* 27-11-1888), para Cartagena ... (*DT* 24-8-1883), de Larache … (*Op* 16-7-1886), para Oran … (*Op* 27-7-1886), CORBETA RUSSA: para Ibiza ... (*Pr* 28-1-1891), de Kristinestad ... (*Pr* 1-1-1891), para Ibiza ... (*CP* 7-2-1893), POLLACRA GOLETA: de Barcelona ... (*DT* 29-1-1861), para Santander ... (*DT* 15-2-1861), de Barcelona ... (*DT* 3-12-1865), para Santander ... (*DT* 12-12-1865), de Barcelona ... (*DT* 9-10-1880).

PRECOZ BALANDRA: de Barcelona ... (*DT* 20-4-1863).

PRECURSORE POLLACRA ITALIANA: de Almeria ... (*DT* 14-1-1864), para Liorna ... (*DT* 15-1-1864).

PREFERENS BERGANTÍ SUEC: de Barcelona ... (*DT* 14-9-1867), para Rio Janeiro ... (*DT* 12-10-1867).

PREGONA, la PAQUEBOT GALLEC: de Muro y Alicante ... (*DT* 16-4-1810).

PREMIER BERGANTÍ ANGLÈS: para Pomaron ... (*DT* 31-7-1877), de Swansea ... (*DT* 17-7-1877).

PRESIDENT GOLETA ANGLESA: para Rio Janeiro ... (*DT* 27-7-1865).

PRESIDENTE BERGANTÍ GOLETA: para Buenos Ayres ... (*DT* 4-5-1862), de Barcelona ... (*DT* 20-12-1867), para Rio de Janeiro ... (*DT* 1-1-1868).

PRÉSIDENT TROPLONG VAPOR FRANCÈS: de Cette ... (*DT* 28-1-1883), de Port-vendres ... (*DT* 10-3-1883), para Cartagena … (*DT* 27-11-1885), de Tolon … (*Op* 11-12-1886), de Torredembarra … (*Op* 26-9-1886), para Vinaroz … (*Op* 26-9-1886), de Barcelona ... (*PT* 11-12-1887), de Torredembarra ... (*PT* 12-3-1887), para Valencia ... (*PT* 9-9-1887), de Vinaroz ... (*PT* 15-2-1887), de Barcelona ... (*PT* 11-1-1888), de Valencia … (*DT* 2-4-1889).

PRESNITZ VAPOR ANGLÈS: para Oran ... (*DT* 30-7-1891), de Terracina ... (*DT* 21-7-1891).

PRESTO BERGANTÍ NORUEC: para Constantinopla ... (*DT* 22-5-1861), de Neucastle ... (*DT* 5-5-1861),

BERGANTÍ PRUSSIÀ: para Cartagena ... (*DT* 11-9-1864), de Newcastle ... (*DT* 24-8-1864), VAPOR SUEC: de Barcelona ... (*Op* 22-3-1883), para Barcelona ... (*PT* 26-2-1887).

PRIDE OF THE SEA CORBETA AMERICANA: de Nueva York ... (*DT* 27-9-1862).

PRIM BERGANTÍ GOLETA: de Cette … (*DT* 11-7-1886), para Torrevieja … (*Op* 3-12-1886), para Cambrils ... (*PT* 22-7-1887), de Cette ... (*PT* 21-9-1887), para Javea ... (*Merc* 24-10-1888), de Port de Boue ... (*Merc* 12-9-1888), de Sevilla ... (*Merc* 5-7-1888), para Felanitx … (*PT* 27-3-1889), de Marsella … (*PT* 28-2-1889), de Arrecife de Lanzarote y Puerto de Cabras ... (*PL* 13-11-1891), para Torrevieja ... (*PL* 15-12-1891).

PRIMA PAILEBOT: para Barcelona ... (*Op* 1-4-1898), de Marsella ... (*Op* 1-4-1898), POLLACRA GOLETA: de Barcelona ... (*DMAN* 9-8-1856), para Barcelona ... (*DT* 19-2-1861), para Santander ... (*DT* 11-4-1861), para Barcelona ... (*DT* 30-9-1862), de Santander y Vigo ... (*DT* 30-9-1862), de Villanueva ... (*DT* 4-10-1862), para Barcelona ... (*DT* 21-11-1863), de Sevilla ... (*DT* 21-11-1863), de Barcelona ... (*DT* 15-2-1864), de Ferrol ... (*DT* 19-4-1864), para Santander ... (*DT* 25-2-1864), para Barcelona ... (*DT* 12-1-1865), de Ferrol y Alicante ... (*DT* 11-1-1865), para Santander ... (*DT* 15-3-1865), de Barcelona ... (*DT* 14-3-1866), para Santander ... (*DT* 16-3-1866), para Barcelona ... (*DT* 25-1-1867), de Ferrol, Vigo y Valencia ... (*DT* 22-1-1867), para Santander ... (*DT* 25-4-1867), para Sevilla ... (*DT* 13-11-1867), de Barcelona ... (*DT* 10-10-1868), para Santander ... (*DT* 31-10-1868), de Ferrol y Valencia ... (*DT* 10-3-1869), de Malaga y Almeria ... para Barcelona ... (*DT* 29-11-1869), de Barcelona ... (*DT* 19-2-1870), de Ferrol y Malaga ... (*Tarr* 13-10-1870), para Santander ... (*Tarr* 26-2-1870), de Barcelona ... (*Tarr* 19-4-1872), para Santander ... (*Tarr* 1-5-1872), de Alicante y Vinaroz ... (*DT* 24-3-1875), de Alicante ... (*DT* 1-6-1876), para Barcelona ... (*DT* 6-6-1876), para Alicante ... (*DT* 15-7-1877), de Barcelona ... (*DT* 11-7-1877), de Barcelona … (*DT* 2-11-1878), de Motril, Adra y Almeria … (*DT* 19-1-1878), de Sevilla … (*DT* 9-10-1878), de Barcelona … (*Op* 1-10-1879), de Alicante … (*DT* 2-12-1879), para Jabea ... (*DT* 24-5-1883).

PRIMA DONNA BERGANTÍ ANGLÈS: de Barcelona … (*DT* 23-12-1879), para Rio de la Plata ... (*DT* 13-1-1880), BERGANTÍ GOLETA ANGLÈS: de Cardiff ... (*DMAN* 29-5-1859), para Garrucha ... (*DMAN* 12-6-1859), GOLETA ANGLESA: de Barcelona ... (*DT* 17-5-1864), para Londres ... (*DT* 2-6-1864).

PRIMA IDA BALANDRA ITALIANA: de Civitavecchia ... (*Op* 19-2-1896), para Villanueva y Geltru ... (*Op* 20-2-1896), TARTANA ITALIANA: de Torredembarra ... (*PT* 10-2-1887), para Tolon ... (*PT* 11-2-1887).

PRIMA TORTOSINA LLAGUT: para Barcelona ... (*DT* 20-6-1863), de Tortosa ... (*DT* 20-6-1863).

PRIMER AMPURDANÉS LLAGUT: de Palma de Mallorca y Andraitx ... (*Tarr* 16-8-1870), de Cette ... (*DT* 25-4-1876), para Palma de Mallorca ... (*DT* 2-5-1876).

PRIMERA ANITA BALANDRA: de Barcelona … (*DT* 10-9-1885).

PRIMERA CARMENCITA LLAGUT: de Barcelona ... (*DT* 8-7-1877), para Vendrell ... (*DT* 10-7-1877), de Barcelona … (*DT* 12-2-1878), para Vendrell … (*DT* 21-3-1878), de Barcelona … (*DT* 7-1-1879), para Vendrell … (*DT* 19-11-1879), de Torredembarra ... (*DT* 27-5-1880), de Villanueva ... (*DT* 23-5-1880),

de Barcelona... (*DT* 8-12-1881), para Torredembarra ... (*DT* 21-12-1881), para Torredembarra ... (*DT* 17-2-1882), para Valencia ... (*DT* 30-12-1882), para Vendrell ... (*DT* 15-10-1882), de Barcelona... (*DT* 1-5-1883), para Cullera ... (*DT* 15-3-1883), de Valencia y San Carlos ... (*DT* 17-1-1883), para Vendrell ... (*DT* 28-6-1883), de Vinaroz ... (*DT* 23-1-1883), para Torredembarra ... (*Op* 12-3-1884).

PRIMERA DOLORES XABEC: para Barcelona ... (*DT* 2-4-1863), de Palma de Mallorca ... (*DT* 9-5-1863), para Villanueva ... (*DT* 9-5-1863), Palma de Mallorca ... (*DT* 26-4-1864), de Malaga y Santa Pola ... (*DT* 2-5-1866), para Palma de Mallorca ... (*DT* 9-5-1866), para Palma de Mallorca ... (*DT* 17-4-1869), para Villanueva ... (*DT* 30-4-1869), para Palma de Mallorca … (*BOT* 5-7-1871), de Torredembarra … (*Tarr* 2-10-1871).

PRIMERA ISABELITA LLAGUT: de Barcelona ... (*DT* 11-9-1875), para Torredembarra ... (*DT* 12-9-1875), de Barcelona ... (*DT* 14-9-1876), para Torredembarra ... (*DT* 15-9-1876), de Barcelona ... (*DT* 15-2-1877), para Torredembarra ... (*DT* 16-2-1877), para Vendrell ... (*DT* 4-3-1877), de Barcelona … (*DT* 13-1-1878), de Blanes … (*DT* 25-10-1878), para Torredembarra … (*DT* 23-1-1878), de Barcelona … (*DT* 8-1-1879), para Torredembarra … (*DT* 9-1-1879), de Barcelona ... (*DT* 14-2-1880), para Torredembarra ... (*DT* 28-2-1880), de Barcelona ... (*DT* 18-2-1881), para Torredembarra ... (*DT* 8-1-1881), de Barcelona ... (*DT* 13-5-1882), para Torredembarra ... (*Op* 29-1-1882), para Vendrell ... (*DT* 14-5-1882), de Barcelona ... (*DT* 19-4-1883), para Torredembarra ... (*DT* 12-5-1883), de Barcelona ... (*Op* 28-3-1884), para Torredembarra ... (*DT* 20-4-1884), de Barcelona … (*DT* 11-4-1885), para Torredembarra … (*DT* 29-1-1885) -capità Pijuan, igual que el del vaixell *Santa Isabelita* del dia 28-1-1885-, de Barcelona … (*Op* 7-1-1886), para Torredembarra … (*DT* 19-3-1886), de Barcelona ... (*PT* 15-3-1887), para Torredembarra ... (*DT* 13-4-1887), de Barcelona ... (*Merc* 29-4-1888), para Torredembarra ... (*PT,DT, Op* i *Merc* 13-4-1888) -el mateix patró que el del llagut *Isabelita* del 12-1-1888-, de Barcelona … (*Op* 1-10-1889), de Barcelona ... (*Merc* 18-11-1890), de Barcelona ... (*Op* 17-5-1891), para Torredembarra ... (*Op* 12-5-1891), de Barcelona ... (*Tarr* 17-6-1893) -el mateix dia al *PL* s'inventaria com *Isabelita*.

PRIMERA PEPITA LLAGUT: de Blanes ... (*DT* 21-6-1884) -el capità del llagut *Pepita* del 3 de gener de 1885 és el mateix que el del *Primera Pepita* de 7 de juny (*DT* 7-6-1885).

PRIMERA ROSITA LLAGUT: para Benicarló ... (*DMAN* 8-1-1859), de Malgrat,. Barcelona y Villanueva ... (*DMAN* 7-1-1859), para Valencia ... (*DMAN* 30-1-1859), para Barcelona ... (*DT* 23-2-1861), para Vinaroz ... (*DT* 13-1-1861).

PRIMERA TORTOSINA LLAGUT: para Barcelona ... (*DMAN* 23-9-1857), de Cette y Portvendres ... (*DMAN* 22-4-1857), de Marsella ... (*DMAN* 25-6-1857), de Tortosa ... (*DMAN* 22-1-1857), de Barcelona ... (*DMAN* 19-7-1859), para Blanes ... (*DT* 29-7-1862), de Tortosa ... (*DT* 29-7-1862), para Alicante ... (*DT* 27-1-1863), de Barcelona ... (*DT* 25-1-1863), para Tortosa ... (*DT* 25-3-1863), para Barcelona ... (*DT* 19-3-1864), de Tortosa ... (*DT* 19-3-1864), para Barcelona ... (*DT* 25-1-1865), de Tortosa ... (*DT* 25-1-1865), para Barcelona ... (*DT* 3-3-1866), de Tortosa ... (*DT* 3-3-1866), para Barcelona ... (*DT* 15-5-1867), de Tortosa ... (*DT* 22-7-1867), de Barcelona ... (*DT* 13-11-1868), de Tortosa ... (*DT* 10-3-1868), de Barcelona ... (*Tarr* 23-7-1870), para Tortosa ... (*Tarr* 23-7-1870), para Barcelona ...

(*DT* 24-8-1873), de Tortosa ... (*DT* 10-3-1873), de Tortosa ... (*DT* 18-1-1874), para Barcelona ... (*DT* 25-10-1876), de Tortosa ... (*DT* 24-10-1876), para Barcelona ... (*DT* 29-5-1877), de Tortosa ... (*DT* 29-5-1877), para Barcelona ... (*DT* 7-12-1880), de Tortosa ... para Villanueva (*DT* 6-4-1880), de Rosas ... (*DT* 7-6-1882), para Tortosa ... (*DT* 8-6-1882).

PRIMER BARRERAS VAPOR: para Barcelona ... (*DT* 13-9-1873), para Bilbao... (*DT* 21-9-1873), de Santander y escalas ... (*DT* 13-9-1873), para Barcelona ... (*DT* 13-3-1875), para Bilbao ... (*DT* 30-1-1875), de Marín ... (*DT* 29-1-1875), de Santander ... (*DT* 13-3-1875), de Barcelona ... (*DT* 3-2-1876), para Santander ... (*DT* 4-2-1876).

PRIMERO LLAGUT: de Aguilas ... (*DMAN* 4-9-1856), para San Felio de Guixols ... (*DMAN* 4-9-1856), de Alicante ... (*DT* 8-10-1864), de Villanueva ... (*DT* 19-12-1864), para Alicante ... (*DT* 2-12-1865), de Barcelona ... (*DT* 22-11-1865), de Villanueva ... (*DT* 12-1-1865), de Valencia ... (*DT* 18-3-1866), de Villanueva ... (*DT* 9-3-1866), para Alicante ... (*DT* 26-6-1867), de Barcelona ... (*DT* 25-6-1867), de Villanueva ... (*DT* 18-5-1867), de Valencia ... (*DT* 3-11-1867), de Valencia ... (*DT* 12-5-1868), de Villanueva ... (*DT* 25-6-1868), de Villanueva ... (*DT* 19-1-1869), para Barcelona ... (*DT* 14-5-1869), de Barcelona ... (*Tarr* 26-2-1870), de Villanueva ... (*Tarr* 15-1-1870), de Valencia … (*Tarr* 22-11-1871), de Villanueva … (*Tarr* 27-2-1871), para Barcelona ... (*Tarr* 7-3-1872), de Villanueva ... (*Tarr* 7-3-1872), para Villanueva ... (*DT* 17-6-1873), de Villanueva ... (*DT* 19-3-1874), de Villanueva ... (*DT* 28-11-1875), de Villanueva ... (*DT* 18-3-1876), de Villanueva ... (*DT* 9-2-1877).

PRIMERO DEL CAMPO PAILEBOT CATALÀ: de Villareal y Cadiz ... (*FarF* 31-5-1845).

PRIMITIVA BERGANTÍ GOLETA: para Barcelona ... (*Pr* 15-10-1890), LLAGUT: de Tortosa ... (*DT* 15-1-1861), para Barcelona ... (*DT* 11-10-1862), de Tortosa ... (*DT* 10-1-1862), para Villanueva ... (*DT* 10-5-1862), de Barcelona ... (*DT* 15-6-1863), para Salou ... (*DT* 7-6-1863), de Torredembarra ... (*DT* 3-6-1863), de Tortosa ... (*DT* 7-1-1863), para Villanueva ... (*DT* 8-1-1863), de Barcelona ... (*DT* 15-4-1864), de Tortosa ... (*DT* 17-1-1864), para Badalona ... (*DT* 23-5-1865), de Sitges... (*DT* 21-12-1865), de Tortosa ... (*DT* 2-1-1865), para Barcelona ... (*DT* 5-6-1866), de San Carlos de la Rapita ... (*DT* 18-5-1866), para Sitges ... (*DT* 3-5-1866), de Tortosa ... (*DT* 22-1-1866), para Barcelona ... (*DT* 9-7-1867), para Mataró ... (*DT* 28-3-1867), para Sitges ... (*DT* 27-1-1867), de Tortosa ... (*DT* 24-1-1867), para Barcelona ... (*DT* 12-2-1868), para Mataró ... (*DT* 22-11-1868), de Tortosa ... (*DT* 9-1-1868), de Tortosa ... (*DT* 31-1-1869).

PRIMITIVA MARÍA BERGANTÍ GOLETA: de Cvitavecchia ... (*Pr* 7-10-1890).

PRIMITIVO LLAGUT: para Tortosa ... (*DT* 6-3-1863), para Tortosa ... (*DT* 2-2-1868).

PRIMO BERGANTÍ ITALIÀ: para Cartagena … (*Op* 16-3-1886), BERGANTÍ GOLETA: para Barcelona ... (*DT* 25-10-1862), de Corcubion ... (*DT* 24-10-1862).

PRIMOS HERMANOS MÍSTIC: para Santander ... (*DMAN* 2-9-1856), POLLACRA GOLETA: para Mataró ... (*DT* 25-8-1862), de Santander y Málaga ... (*DT* 17-8-1862), para Barcelona ... (*DT* 7-7-1866), de Santander ... (*DT* 1-7-1866), de Barcelona: ... (*DT* 29-8-1867), para Sevilla ... (*DT* 10-9-1867), de Lanzarote y Cartagena ... (*DT* 18-9-1868), de Malaga ... (*DT* 18-3-1868), para Santa Cruz de Tenerife ... (*DT* 30-4-1868), de Liverpool y Valencia ...

(*DT* 24-4-1869), para Santa Cruz de Tenerife ... (*DT* 18-7-1869), para Barcelona ... (*BOT* 13-12-1870), de Lanzarote y Cadiz ... (*Tarr* 17-9-1870), de Marsella, Port de Boue y Rosas … (*Tarr* 14-10-1871), para Torrevieja … (*Tarr* 18-10-1871), para Aguilas ... (*Tarr* 21-2-1872), para Alicante ... (*Tarr* 11-5-1872), de Jabea ... (*Tarr* 24-3-1872), de Rosas ... (*Tarr* 21-2-1872), de Barcelona ... (*DT* 26-2-1874), de Barcelona ... (*DT* 29-10-1876), para Torrevieja ... (*DT* 4-11-1876), de Aguilas ... (*DT* 23-3-1877), de Barcelona ... (*DT* 16-10-1877), para Cartagena ... (*DT* 21-10-1877), para Aguilas … (*Op* 10-2-1878), para Alicante … (*DT* 3-8-1878), de Barcelona … (*DT* 20-1-1878), de Garrucha … (*DT* 3-10-1878), para Alicante … (*DT* 29-8-1879), de Mahon … (*DT* 15-8-1879), de Altea ... (*DT* 12-2-1880), para Barcelona ... (*DT* 15-2-1880), para Cartagena ... (*Op* 13-12-1881), de Portvendres y Rosas ... (*Op* 4-1-1881), para Denia ... (*DT* 11-5-1882), del Pinatar ... (*DT* 17-2-1882), de San Feliu ... (*DT* 4-10-1882), para Alicante ... (*DT* 7-9-1883), para Malaga ... (*DT* 6-2-1883), de Ibiza … (*DT* 23-12-1885), para Palma de Mallorca … (*Op* 26-4-1885), de Port de Boue … (*DT* 6-1-1885), para Torrevieja … (*Op* 19-1-1886).

PRIMULA VAPOR ANGLÈS: de Galtatz Ibrayla … (*Op* 7-10-1886), de Lazareto de Mahon … (*Op* 19-10-1886), para Malta … (*Op* 26-10-1886).

PRIMUS BERGANTÍ GOLETA ANGLÈS: de Marsella ... para Rosario de Santa Fe ... (*PT* 7-3-1888), VAPOR NORUEC: para Barcelona ... (*DT* 30-7-1875), de Christiansund y Cartagena ... (*DT* 27-7-1875), para Setubal ... (*DT* 2-7-1876), para Barcelona … (*DT* 31-7-1879).

PRINCE ALBERT VAPOR BELGA: para Tiner ... (*DT* 20-10-1891).

PRINCE BAUDOUIN VAPOR BELGA: para Oran ... (*DT* 3-6-1888), para Valencia ... (*DT* 19-9-1893).

PRINCE OF WALES BERGANTÍ ANGLÈS: para Bristol ... (*DT* 5-10-1876), de Cardiff ... (*DT* 12-8-1876), VAPOR ANGLÈS: para Huelva … (*Op* 27-7-1886).

PRINCE PHILIPPE VAPOR BELGA: para Bilbao... (*Pr* 15-2-1890), para Liorna ... (*Pr* 24-10-1890), para Messina ... (*Pr* 7-6-1890), para Bilbao ... (*Op* 28-6-1891).

PRINCESS BERGANTÍ DANÈS: de Málaga ... (*DT* 11-2-1877), para Rio Janeiro ... (*DT* 25-2-1877).

PRINCESS ALEXANDRA GOLETA ANGLESA: de Cardiff ... (*DT* 11-10-1863), para Liverpool ... (*DT* 28-10-1863).

PRINCESS ROYAL BERGANTÍ ANGLÈS: para Gibraltar ... (*DT* 16-8-1863), de Cardiff ... (*Tarr* 20-4-1870), de Liverpool y Doublin ... (*Tarr* 1-6-1870), de Cardiff … -el nom del vaixell és escrit *Rogal*- (*Tarr* 16-4-1871), para Londres … (*Tarr* 14-5-1871), para Bristol ... (*DT* 18-7-1873), para Hull con escala en Cadiz ... (*DT* 5-9-1873), de Newcastle ... (*DT* 26-8-1873), de Cardiff ... (*DT* 12-5-1874), para Hull ... (*DT* 23-5-1874), para Londres ... (*DT* 18-6-1874), de Newcastle ... (*DT* 9-5-1874).

PRINCESSE CLÉMENTINE VAPOR BELGA: para Cartagena … (*Pr* 2-8-1889), para Tuniz ... (*Op* 8-4-1891), para Birverte ... (*DT* 22-9-1891).

PRINCESSE HENRIETTE VAPOR BELGA: para Messina ... (*Pr* 2-5-1890), para Tunez ... (*Pr* 7-9-1890), para Bizarte ... (*Op* 14-5-1891), de Amberes … (*DT* 1-1-1892), para Liorna … (*PL* 3-1-1892), de Amberes … (*Op* 10-5-1900), para Genova… (*Op* 12-5-1900).

PRINCESSE LOUISE VAPOR BELGA: para Cagliari ... (*Merc* 8-9-1888), para Savona … (*Pr* 9-8-1889), de Terneuzen …(*PT* 11-1-1889), para Benisaf ... (*Pr* 10-2-1891), para Carloforte ... (*PL* 19-3-1893).

PRINCETON CORBETA ANGLESA: de Glasgon ... (*DT* 4-3-1863).

PRINCIPALITY BERGANTÍ ANGLÈS: de Cardiff (*DT* 11-11-1863).

PRINCIPE BERGANTÍ GOLETA: de Algeciras y San Roque ... (*Op* 13-11-1898), para Palamos ... (*Op* 13-11-1898).

PRINCIPE DI NAPOLI CORBETA ITALIANA: de Nápoles ... (*DT* 2-2-1875), para Nueva-York ... (*DT* 18-3-1875).

PRÍNCIPE FELIZ PAILEBOT PORTUGUÈS: para Barcelona … (*BOT* 22-1-1871), de Oporto … (*BOT* 18-1-1871).

PRINCIPE GIORGIO -πρίγκιπας γεώργιος- CORBETA GREGA: para Taganrog ... (*Op* 8-1-1897).

PRINCIPESSA ELENA VAPOR ITALIÀ: para Barcelona ... (*Op* 19-5-1899), de Odessa ... (*Op* 6-5-1899).

PRINCIPIO CORBETA ITALIANA: para Constantinopla … (*Op* 18-3-1885), MÍSTIC: de Barcelona ... (*DMAN* 17-7-1856), para Sevilla ... (*DMAN* 23-7-1856), de Barcelona ... (*DMAN* 1-5-1857), para Sevilla ... (*DMAN* 7-5-1857), de Barcelona ... (*DMAN* 5-1-1859), para Sevilla ... (*DMAN* 9-6-1859), MÍSTIC GOLETA: para Barcelona ... (*DT* 11-4-1861 i *DT* 19-5-1861), de Sevilla y Alicante ... (*DT* 10-4-1861) , para Sevilla ... (*DT* 5-11-1862), para Barcelona ... (*DT* 11-3-1863), de Sevilla y Cadiz ... (*DT* 9-3-1863).

PRINDS OSCAR FREDERIK BERGANTÍ SUEC: de Gibraltar … (*DT* 8-12-1885), CORBETA NORUEGA: de Newcastle ... (*DT* 19-7-1867), para Torrevieja ... (*DT* 11-8-1867).

PRINS CARL CORBETA SUECA: para Cette ... (*Tarr* 24-3-1872), de Newport ... (*Tarr* 26-2-1872), para Trapani … (*Op* 16-10-1879), para Trapani ... (*Op* 27-10-1880), de Elseneur ... (*DT* 28-9-1881), para Trapani ... (*DT* 9-10-1881), de Lovisa ... (*Op* 12-9-1896), para Setubal ... (*Op* 27-9-1896), para Trapani ... (*Op* 23-11-1897).

PRINS OSCAR BERGANTÍ NORUEC: de Barcelona ... (*DT* 10-10-1875), para Londres ... (*DT* 20-11-1875).

PRINS OSKAR FREDRIK Vegeu: *Prinds Oscar Frederik*

PRINTEMPS BERGANTÍ GOLETA FRANCÈS: de Mataró ... (*DT* 22-4-1874), para Hamburgo ... (*DT* 29-5-1874).

PRINZ ALBRECHT VAPOR ALEMANY: de Barcelona ... (*DT* 4-5-1883), para Rio de la Plata ... (*DT* 6-5-1883), de Gibraltar ... (*DT* 24-5-1884), para Montevideo y Buenos Aires ... (*DT* 27-5-1884).

PRINZ HEINRICH VAPOR ALEMANY: para Barcelona … (*DT* 28-12-1878), de Hamburgo … (*DT* 28-12-1878), para el Havre … (*DT* 3-1-1879), de Valencia ... (*DT* 23-12-1880).

PRINZ VON PREUSSEN BERGANTÍ ALEMANY: de Málaga ... (*DT* 18-12-1869), para Londres ... (*DT* 8-2-1870).

PRION VAPOR: para Helsingfors ... (*PL* 26-9-1893).

PRISCA GOLETA: de Barcelona ... (*DT* 28-10-1862), para Buenos Ayres ... (*DT* 6-11-1862), de Barcelona ... (*Tarr* 6-6-1870), para Rosario de Santa Fe ... (*Tarr* 23-6-1870).

PRISCILLA CORBETA ANGLESA: de Barcelona ... (*DT* 24-11-1862), para Rio Janeiro ... (*DT* 11-12-1862), para Almeria ... (*DT* 23-9-1863), de Glasgow ... (*DT* 2-9-1863).

PROBLEM GOLETA ANGLESA: de Cardiff ... (*DT* 14-9-1868), para Villanueva ... (*DT* 17-9-1868).

PROBUS GOLETA PRUSSIANA: para Seith ... (*DT* 17-9-1868), de Swansea ... (*DT* 14-8-1868).

PROEF, DE GOLETA HOLANDESA: de Genova ... (*DT* 9-1-1866), para Montevideo ... (*DT* 21-1-1866).

PROFESSOR BERGANTÍ NORUEC: de Genova ... (*DT* 19-3-1874).

PROFETA CORBETA ITALIANA: para Taganrog ... (*DT* 21-7-1883).

PROFETA ELIAS Vegeu: *Profitis Ilias*

PROFITIS ILIAS -προφήτης ηλίας- POLLACRA GREGA: para Taganrok ... (*DT* 26-1-1884).

PROGRESO BERGANTÍ GOLETA ITALIÀ: para Malta ... (*PT* 19-10-1887), de New York ... (*PT* 20-9-1887), para Cartagena … (*DT* 30-4-1889), de Gibraltar ... (*Pr* 28-4-1891), para New York ... (*DT* 7-6-1891), CORBETA: de Brunsvick y Valencia … (*Op* 6-10-1900), CORBETA NORUEGA: para San Thomas … (*DT* 28-2-1879), GOLETA ANGLESA: para Almeria ... (*DT* 12-8-1864), de Amberes ... (*DT* 4-8-1864), LLANXA DE VAPOR: de Alicante ... (*DT* 21-10-1873), de Barcelona ... (*DT* 11-11-1873), para San Carlos ... (*DT* 4-12-1873), de Barcelona ... (*DT* 18-4-1874), de Benicarló ... (*DT* 9-7-1874), de Tortosa ... (*DT* 23-6-1874), de Tortosa ... (*DT* 29-1-1875), VAPOR: de Marsella y Barcelona ... (*DT* 9-8-1863), para Sevilla ... (*DT* 9-8-1863), de Marsella y Barcelona ... (*DT* 17-1-1864), para Sevilla ... (*DT* 17-1-1864), de Barcelona ... (*DT* 24-5-1874), para Tortosa ... (*DT* 20-6-1874) -en les dues embarcacions de 1874, llanxa i vapor, el capità és el mateix-, VAPOR NORUEC: de Barcelona ... (*Op* 1-1-1893), para Hull ... (*DT* 2-4-1893), para Rouen ... (*Op* 1-1-1893), de Valencia ... (*Op* 30-3-1893), de Cardiff … (*DT* 16-2-1894), para Marsella … (*DT* 23-2-1894).

PROGRESS Vegeu: *Progreso*

PROGRESSO Vegeu: *Progreso*

PROMISE GOLETA FRANCESA: de Lazareto de Mahon ... (*DT* 7-8-1884), de Marsella ... (*DT* 24-4-1884), para Torrevieja ... (*DT* 24-4-1884).

PRONTA POLLACRA GOLETA: de Barcelona … (*Tarr* 22-4-1871), para Rio Grande del Sur… (*Tarr* 28-4-1871).

PROSPERIDAD, la / Ø FRAGATA CATALANA: de Villanueva ... para Montevideo ... (*DT* 26-3-1810), FRAGATA ESPANYOLA: de Cartagena ... (*DT* 24-2-1810), GOLETA A VAPOR DE HÈLIX: de Barcelona ... (*DT* 19-9-1867), para Cadiz ... (*DT* 19-9-1867), GOLETA DE VAPOR DE GUERRA: para el Cruzero ... (*DT* 30-3-1868).

PROSPERINA POLLACRA ITALIANA: de Génova y Barcelona ... (*DT* 4-7-1877), para Invernes ... (*DT* 15-7-1877), para Rio de la Plata ... (*DT* 11-8-1877).

PROSPERINO Vegeu: *Prosperina*

PROSPERO RAZETO CORBETA ITALIANA: de Genova ... (*DT* 23-12-1882), para Valencia ... (*DT* 16-1-1883),).

PROSPERO RAZZETO Vegeu: *Prospero Razeto*

PROTÉSILAS POLLACRA FRANCESA: de Aguilas ... (*DT* 22-2-1870).

PROTETTA BERGANTÍ GOLETA ITALIÀ: para Almeria ... (*DT* 30-12-1883).

PROTETTO Vegeu: *Protetta*

PROTETTORE BERGANTÍ ITALIÀ: de Valencia … (*Op* 25-10-1885).

PROTHESA BERGANTÍ ANGLÈS: para Villanueva ... (*DT* 31-7-1868).

PROTIS VAPOR FRANCÈS: para Cadiz ... (*DT* 29-2-1868), de Marsella ... (*DT* 28-2-1868), para Mazarron ... (*DT* 6-3-1870), de Port de Boue ... (*DT* 27-2-1870), de Tolon … (*DT* 5-12-1878), para Philippeville ... (*DT* 26-7-1881), de Aguilas ... (*DT* 1-6-1883), de Tolon ... (*DT* 7-4-1883).

PRØVEN PAILEBOT DANÈS: de Barcelona … (*DT* 18-10-1878).

PROVENÇAL VAPOR: para Alicante ... (*DT* 10-2-1870), de Barcelona ... (*DT* 10-2-1870), para Marsella ... (*DT* 5-3-1870), de Barcelona … (*Tarr* 17-3-1871), para Marsella … (*Tarr* 19-3-1871).

PROVENÇALE CORBETA FRANCESA: de Marsella y Barcelona ... (*DT* 14-12-1867), para Pernambuco ... (*DT* 21-12-1867).

PROVIDENCE GOLETA FRANCESA: de Garrucha ... (*Tarr* 18-1-1872), para Marsella ... (*Tarr* 23-4-1872), de Mazarron ... (*Tarr* 23-4-1872).

PROVIDENCIA, la / Ø CORBETA: para Buenos-Ayres ... (*DT* 22-9-1864), de Palma de Mallorca ... (*DT* 22-8-1864), LLAGUT: de la parte de poniente ... (*DT* 12-3-1809), de Tortosa ... (*DT* 5-7-1809), de Alcudia ... (*DMAN* 30-11-1857), para Barcelona ... (*DMAN* 10-6-1857), para Cadaques ... (*DMAN* 19-4-1857), de Mahon y Ciudadela ... (*DMAN* 10-3-1857), de Tortosa ... (*DMAN* 22-1-1857), de Mahon ... (*DMAN* 14-2-1859), para Mataró ... (*DMAN* 25-2-1859), para Tortosa ... (*DMAN* 20-2-1859), de Barcelona ... (*DT* 9-3-1861), para Cartagena ... (*DT* 17-4-1861), de Mahon ... (*DT* 17-4-1861), para Tortosa ... (*DT* 9-3-1861), de Vinaroz ... (*DT* 13-6-1861), para Barcelona ... (*DT* 11-1-1862), para Torredenbarra ... (*DT* 28-5-1862), de Tortosa ... (*DT* 10-1-1862), para Barcelona ... (*DT* 23-4-1863), para Tortosa ... (*DT* 1-1-1863), de Alicante y Villajoyosa ... (*DT* 30-1-1864), para Barcelona ... (*DT* 30-1-1864), para Mataró ... (*DT* 8-9-1864), de Tortosa ... (*DT* 23-1-1864), de Sitges... (*DT* 28-2-1864), para Villanueva ... (*DT* 18-2-1864), para Barcelona ... (*DT* 28-3-1865), de Salou ... (*DT* 6-7-1865), de Tortosa ... (*DT* 7-1-1865), para Vendrell ... (*DT* 27-6-1865), de Villanueva ... (*DT* 31-5-1865), de Alicante y Castellon ... (*DT* 12-6-1866), de Barcelona ... (*DT* 7-1-1866), de Santa Pola ... (*DT* 16-8-1866), de Sitges ... (*DT* 7-2-1866), para Tortosa ... (*DT* 9-1-1866), para Villanueva ... (*DT* 15-12-1866), de Barcelona ... (*DT* 15-1-1867), para Mataró ... (*DT* 24-4-1867), para Tortosa ... (*DT* 17-1-1867), de Villanueva ... (*DT* 31-5-1867), para Barcelona ... (*DT* 1-1-1868), para Sitges ... (*DT* 3-1-1868), de Tortosa ... (*DT* 1-1-1868), para Barcelona ... (*DT* 18-1-1869), de Cullera y Valencia ... (*DT* 28-3-1869), de Mahon ... (*DT* 20-2-1869), de Tortosa… (*DT* 17-1-1869), de Villanueva ... (*DT* 15-9-1869), de Barcelona ... (*DT* 13-3-1870), de Rosas y Palamos ... (*Tarr* 1-11-1870), de Torrevieja ... (*DT* 6-3-1870), de Tortosa ... (*Tarr* 3-1-1870), para Valencia ... (*DT* 13-3-1870), de Barcelona … (*Tarr* 5-4-1871), de Tortosa … (*BOT* 8-1-1871), de Cullera ... (*DT* 1-5-1873), para Valencia ... (*DT* 1-5-1873), de Port-vendres ... (*DT* 2-8-1874), de Tortosa ... (*DT* 8-6-1874), de Barcelona ... (*DT* 24-1-1875), LLAGUT CATALÀ: para Salou ... (*DT* 8-12-1808), para Villanueva ... (*DT* 5-12-1808), de Tortosa ... (*DT* 21-2-1809), de Càdiz ... (*DT* 15-5-1810), del Vendrell ... (*DT* 31-8-1810), de Mataró ... (*DM* 11-3-1814), LLAGUT MALLORQUÍ: de Palma, Barcelona y Villanueva ... (*FarF* 3-6-1846),

LLAUGA: de Tortosa ... (*DT* 25-5-1810), LLONDRO: de Mallorca ... (*DT* 18-12-1808), de Alfaques ... (*DT* 21-11-1809), PAILEBOT: de Alicante ... (*DT* 23-4-1873), de Marsella ... (*Op* 24-5-1894), para Valencia ... (*Op* 24-5-1894), POLLACRA GOLETA FRANCESA: de Cette ... (*DMAN* 4-2-1857), para Murviedro ... (*DMAN* 11-2-1857), XABEC: de Burriana ... (*DT* 12-12-1865), de Marsella ... (*DT* 27-3-1868), para Valencia ... (*DT* 3-4-1868), de Marsella ... (*Tarr* 27-9-1870), para Palma de Mallorca ... (*Tarr* 6-10-1870), de Marsella … (*Tarr* 25-10-1871), para Soller … (*Tarr* 28-10-1871), para Barcelona ... (*DT* 5-6-1875), de Marsella ... (*DT* 4-3-1875), para Valencia... (*DT* 7-3-1875), de Marsella ... (*DT* 4-7-1876), para Soller ... (*DT* 6-7-1876), de Marsella ... (*DT* 5-4-1877), para Masnou ... (*DT* 23-5-1877), de Palamós ... (*DT* 30-10-1877), para Valencia ... (*DT* 10-4-1877), de Port de Banc… (*DT* 20-5-1879), para Valencia … (*DT* 21-5-1879), de Casis ... (*Op* 9-11-1880), para Palma ... (*DT* 13-11-1880), para Valencia ... (*Op* 24-6-1882).

PROVIDENTIAL BERGANTÍ ANGLÈS: de Cardiff ... (*DMAN* 27-3-1859).

PROVVIDENZA BERGANTÍ GOLETA ITALIÀ: de Barcelona ... (*DT* 8-1-1882).

PROVVIDENZA T. M. BERGANTÍ GOLETA ITALIÀ: para Rosario de Santa Fe ... (*DT* 22-1-1882).

PRUDENCIA BERGANTÍ GOLETA: de Barcelona ... (*DMAN* 18-1-1857), para Bilbao ... (*DMAN* 31-1-1857).

PRUDENT BERGANTÍ FRANCÈS: para Garrucha ... (*DT* 26-9-1862), POLLACRA FRANCESA: de San Rafael Francia ... (*DT* 15-9-1862), VAPOR ANGLÈS: para Kertch ... (*Op* 25-9-1895).

PRUDENZA CORBETA ITALIANA: para Azzov... (*Pr* 23-3-1890).

PRUDHOE CASTLE VAPOR ANGLÈS: de Ibraila y Constantinopla ... (*DT* 28-9-1868), para Marsella ... (*DT* 10-10-1868).

PSARA POLLACRA: para Taganrog ... (*Pr* 13-1-1891).

PSYCHE GOLETA ANGLESA: para Londres ... (*DT* 16-6-1868).

PUBILLA, la / Ø BERGANTÍ GOLETA: de Nueva York ... (*Tarr* 19-11-1870), QUETX: de Barcelona ... (*DT* 31-5-1862), para Montevideo ... (*DT* 14-6-1862), VAPOR: de Barcelona ... (*Op* 25-9-1884).

PUCELLE BERGANTÍ GOLETA ANGLÈS: de Barcelona ... (*DT* 3-3-1877), para Londres ... (*Op* 30-3-1877).

PUCK CORBETA DANESA: para Malaga ... (*Op* 24-4-1897), de Marsella ... (*Op* 13-4-1897).

PUELLA BERGANTÍ GOLETA ANGLÈS: de Newport ... (*DT* 10-6-1865), para Pomaron ... (*DT* 23-6-1865).

PUERTO RICO Vegeu: *Porto Rico*

PUIGCERDÀ MONITOR DE GUERRA: de Barcelona ... (*DT* 24-3-1875).

PURA, la / Ø LLAGUT: para Barcelona ... (*DT* 10-6-1865), de Oran ... (*DT* 5-6-1865), LLAGUT VALENCIÀ: de Alicante ... (*FarF* 1-3-1845).

PURÍSIMA BERGANTÍ GOLETA: de Torrevieja ... (*DT* 17-11-1883), LLAGUT: de Tortosa ... (*DT* 30-6-1861).

PURÍSIMA CONCEPCIÓN, la / Ø GOLETA: para Barcelona ... (*DMAN* 6-12-1857), de Vivero, Ares, Cádiz, Alicante y Villajoyosa ... (*DMAN* 2-12-1857), LLAGUT: para Rosas ... (*DMAN* 12-9-1856),

de Vinaroz ... (*DMAN* 11-9-1856), para Barcelona ... (*DMAN* 10-5-1859), de San Pedro del Pinatar ... (*DMAN* 18-4-1859), para Torrevieja ... (*DMAN* 21-4-1859), de Alicante ... (*DT* 8-3-1861), de Torrevieja ... (*DT* 11-5-1863), de Burriana ... (*DT* 21-8-1864), para Orán ... (*DT* 21-8-1864), de Mahon ... (*DT* 9-8-1866), para Oran ... (*DT* 12-8-1866), de Barcelona ... (*DT* 1-7-1869), de Gandia ... (*Tarr* 29-5-1870), de Barcelona ... (*DT* 17-6-1873), de Castellon... (*DT* 26-7-1873), para Gandia ... (*DT* 18-6-1873), para Rosas ... (*DT* 23-10-1874), de Barcelona ... (*DT* 15-7-1875), para Barcelona ... (*DT* 24-6-1876), de Burriana ... (*DT* 1-8-1876), de Gandia ... (*DT* 24-6-1876), para Melilla ... (*DT* 22-8-1876), de Nemours ... (*DT* 16-9-1876), de Oran ... (*DT* 2-12-1876), para Rosas ... (*DT* 1-8-1876), de Tenes ... (*DT* 9-8-1876), para Torrevieja ... (*DT* 21-9-1876), para Tortosa ... (*DT* 9-7-1876), para Valencia ... (*DT* 23-7-1876), de Barcelona ... (*DT* 29-5-1877), para Gandia ... (*DT* 1-5-1877), para Oran ... (*DT* 17-8-1877), para Rosas ... (*Op* 12-6-1877), de Barcelona … (*DT* 6-6-1878), de Castellon … (*DT* 23-7-1878), para Gandia … (*DT* 11-5-1878), para Rosas … (*DT* 24-5-1878), para Torrevieja … (*DT* 14-6-1878), para Tortosa … (*DT* 9-6-1878), para Valencia … (*DT* 24-10-1878), de Barcelona … (*DT* 11-6-1879), de Castellon … (*DT* 5-8-1879), de Gandia … (*DT* 23-5-1879), para Rosas … (*DT* 24-5-1879), para Valencia … (*DT* 11-7-1879), de Barcelona ... (*DT* 3-7-1880), para Gandia ... (*DT* 16-5-1880), para Rosas ... (*DT* 29-5-1880), de Tortosa ... (*Op* 14-7-1880), de Cullera ... (*DT* 18-2-1881), de Cullera ... (*DT* 4-8-1882), de Palamos ... (*DT* 17-8-1882), de Tunez y Valencia ... (*Op* 30-8-1884), para Torrevieja … (*DT* 23-6-1885), a *l'Opinion* diu: *Primera Concepcion*. para Barcelona … (*DT* 2-7-1885), de Tenez … (*DT* 1-7-1886), para Torrevieja … (*Op* 6-7-1886), para Barcelona ... (*Tarr* 10-5-1893), de Motril ... (*Tarr* 10-5-1893), LLAGUT VALENCIÀ: de Burriana ... (*DT* 29-4-1810), PAILEBOT: para Almeria ... (*DMAN* 19-8-1857), de Marsella ... (*DMAN* 18-8-1857), de Cartagena ... (*DT* 3-5-1865), POLLACRA: de Cartagena y Villajoyosa ... (*DMAN* 5-11-1857), para Marsella ... (*DMAN* 5-11-1857), TARTANA: para Vendrell ... (*DT* 23-3-1809), XABEC: para Cartagena y Cadiz ... (*DT* 23-10-1809), para Villanueva ... (*DT* 13-4-1809), para Ibiza ... (*DT* 12-10-1827).

PURITA LLAGUT: de Villanueva ... (*DT* 21-1-1868).

PUTXET CORBETA: de Barcelona ... (*DT* 27-5-1868), para Buenos Aires ... (*DT* 13-6-1868), para Cienfuegos ... (*Tarr* 24-11-1870), de la Habana y Mahon ... (*Tarr* 21-9-1870), para Barcelona ... (*DT* 18-4-1880).

PYRAME BERGANTÍ FRANCÈS: de Swansea … (*BOT* 18-6-1871), para Villanueva … (*BOT* 22-6-1871).

PYTHÉAS VAPOR FRANCÈS: de Cette ... (*Op* 1-11-1883), para Marsella ... (*DT* 29-11-1883), de Vinaroz y Benicarlo ... (*DT* 23-11-1883), de Barcelona … (*DT* 23-10-1886), para Vinaroz … (*Op* 3-12-1886), de Vinaroz ... (*PT* 6-1-1887), de Vinaroz ... (*Merc* 10-11-1888), de Benicarló … (*Pr* 8-9-1889), de Valencia … (*DT* 7-4-1889), de Barcelona ... (*Pr* 14-2-1891), para Sicilia ... (*DT* 20-10-1891), para Vinaroz ... (*DT* 3-10-1891), de Argel … (*DT* 22-11-1892), de Barcelona … (*DT* 26-10-1892), para Huelva … (*PL* 17-1-1892), de Marsemma y Lazareto sucio de Mahon … (*Op* 26-10-1892).

PYTHIAS Vegeu: *Pythéas*

QUATRE AMIS VAPOR FRANCÈS: de Barcelona ... (*DT* 20-5-1874), de Gandia ... (*DT* 2-6-1874).

QUATRE FRÈRES BATEU FRANCÈS: para Cette ... (*DT* 19-12-1873), MÍSTIC GOLETA FRANCÈS: para Cette ... (*DT* 28-12-1873).

QUATRE JANVIER BATEU FRANCÈS: de Nouvelle ... (*DT* 20-12-1873), para Nouvelle ... (*DT* 3-1-1874), LLAGUT FRANCÈS: de la Nouvelle ... (*DT* 27-1-1874), de la Nouvelle … (*DT* 13-11-1878), de la Nouvelle … (*DT* 6-5-1879).

QUATTRO FRATELLI BERGANTÍ ITALIÀ: para Cagliari ... (*DT* 26-1-1893), CORBETA ITALIANA: para Malta ... (*DT* 19-6-1884), de Genova … (*DT* 23-12-1885), de Constantinopla … (*Op* 1-11-1886), de Berdiansk ... (*Merc* 25-5-1888), para Constantinopla ... (*Merc* 19-6-1888), para Constantinopla ... (*PT* 22-1-1888), para Constantinopla ... (*Pr* 5-2-1890), de Cagliari ... (*Op* 14-6-1891), de Cagliari … (*DT* 23-12-1892).

QUEEN BERGANTÍ ANGLÈS de Mataró ... (*DT* 20-5-1861), para Liverpool ... (*DT* 28-5-1861).

QUEEN EMMA BERGANTÍ ANGLÈS: de Cardiff... (*DT* 21-10-1873), para Pomaron... (*DT* 6-11-1873).

QUEEN ESTHER GOLETA ANGLESA: para Bristol ... (*Tarr* 5-10-1870), de Swansea ... (*Tarr* 6-9-1870).

QUEEN OF BRITAIN BERGANTÍ ANGLÈS: de Cardiff ... (*DT* 27-5-1874), para Gorgel ... (*DT* 11-6-1874).

QUEEN OF CLIPPERS GOLETA ANGLESA: para Denia ... (*DT* 15-10-1865), de Swansea ... (*DT* 8-10-1865).

QUEEN OF THE CHASE GOLETA ANGLESA: de Cardiff ... (*DT* 14-8-1868), para Palma de Mallorca ... (*DT* 18-8-1868).

QUEEN OF THE SOUTH GOLETA ANGLESA: de Licata ... (*DT* 10-4-1868), de Gibraltar ... (*DT* 19-3-1875).

QUEEN OF THE TAFF GOLETA ANGLESA: para Rio Janeiro ... (*DT* 25-12-1869).

QUEEN OF THE TAL BERGANTÍ GOLETA ANGLÈS: para Barcelona ... (*Tarr* 16-1-1872). Potser *Queen of the Thames*.

QUEEN OF THE WEST GOLETA ANGLESA: para Londres ... (*DT* 18-10-1863), de Newport y Padstow ... (*DT* 1-10-1863), de Newcastle y Barcelona ... (*DT* 29-5-1866), para Huelva ... (*DT* 6-6-1866), de Alicante ... (*DT* 2-12-1877).

QUERIDO LLAGUT: de Barcelona ... (*DT* 16-12-1866), para Puerto de la Selva ... (*DT* 18-12-1866), de Barcelona ... (*DT* 15-2-1867).

QUETZAL YACHT: de Barcelona ... (*Op* 24-10-1896), de Motril ... (*Op* 31-5-1896), YACHT A VAPOR: de Barcelona ... (*Op* 8-3-1898), de Barcelona ... (*Op* 26-9-1899).

QUEVEDO VAPOR: para Barcelona ... (*DT* 8-5-1869), de Liverpool y Valencia ... (*DT* 7-5-1869), para Londres ... (*DT* 19-5-1869), de Marsella ... (*DT* 23-12-1869), de Santander ... (*DT* 10-12-1869), para Liverpool ... (*Tarr* 1-4-1870), de Marsella y Barcelona ... (*Tarr* 31-3-1870), de Barcelona … (*Tarr* 22-2-1871), para Liverpool … (*Tarr* 22-2-1871), de Port-vendres … (*BOT* 22-6-1871), para Barcelona ... (*Tarr* 20-3-1872), de Liverpool ... (*Tarr* 20-3-1872), para Amberes ... (*DT* 14-7-1874), de Liverpool ... (*DT* 14-7-1874) -ben trasncrits els dos de 1874-, de Liverpool ... para Philipeville (*DT* 4-3-1875).

QUICA BALANDRA: de Jabea … (*DT* 16-4-1885).

QUIMETA LLAGUT: de Blanes ... (*Tarr* 29-10-1870), de Cambrils ... (*Tarr* 6-11-1870).

QUINCE DE JULIO BERGANTÍ GOLETA: de Santander ... (*DT* 10-3-1863).

QUINDA POLLACRA FRANCESA: para Palamós ... (*DT* 1-3-1874), de Philipeville ... (*DT* 19-11-1873).

QUINOA Vegeu: *Quinda*

QUINTA BALANDRA: de Cadiz ... (*DT* 8-3-1870), para Denia ... (*DT* 16-7-1876), de Torrevieja ... (*DT* 9-7-1876).

QUINTILIA TARTANA TOSCANA: de Marsella ... (*DMAN* 22-9-1857), para Roma ... (*DMAN* 2-10-1857).

QUINTILLA Vegeu: *Quintilia*

QUINTO LLAGUT: de Villanueva ... (*DT* 22-9-1868), para Barcelona ... (*DT* 15-5-1869), de Villanueva ... (*DT* 6-1-1869), de Valencia ... (*Tarr* 1-6-1870), de Villanueva ... (*DT* 20-1-1870), de Villanueva … (*Tarr* 1-3-1871), para Barcelona ... (*Tarr* 8-3-1872), de Villanueva ... (*Tarr* 8-3-1872), para Villanueva … (*DT* 12-1-1873), de Villanueva ... (*DT* 21-1-1874), de Villanueva ... (*DT* 11-6-1875), de Villanueva ... (*DT* 12-1-1876), de Villanueva ... (*DT* 16-1-1877), VAPOR ITALIÀ: de Malta … (*Op* 27-9-1900).

QUIQUETA LLAGUT: de Alicante y Vinaroz ... (*DT* 8-6-1864), para Barcelona ... (*DT* 10-6-1864), de Malaga y Alicante ... (*DT* 14-2-1866), para Vinaroz ... (*DT* 25-2-1866), de Benicarló … (*BOT* 5-7-1871).

QUIRETO LLAGUT: de Barcelona ... (*DT* 26-1-1863).

QUIRINALE CORBETA ITALIANA: de Barcelona … (*Op* 12-3-1885), para Rio de la Plata … (*DT* 14-5-1885).

R. M. BERGANTÍ GOLETA: de Puebla de Caramiñal ... (*Tarr* 14-11-1870), para Villagarcia ... (*BOT* 2-12-1870), de Puebla de Caramiñal … (*Tarr* 8-9-1871), de Liorna ... (*DT* 27-9-1873), para Vigo... (*DT* 2-10-1873), para Cariil ... (*DT* 9-2-1875), de Riveira, Aguilas y Valencia ... (*DT* 2-2-1875), de Almeria ... (*DT* 12-2-1880), para Puebla de Caramiñal ... (*DT* 24-2-1880), de Ibiza … (*Op* 1-4-1885).

R. VICTORIA VAPOR NORUEC: para Barcelona ... (*Op* 6-9-1896), de Bergen ... (*Op* 6-9-1896).

RABBONI BERGANTÍ GOLETA AMERICÀ: para Denia ... (*Tarr* 10-11-1870), de Nueva York ... (*Tarr* 15-10-1870).

RABIÓS, el CORSARI ARMAT: ... del corso de levante ... (*DT* 23-2-1809).

RACER GOLETA ANGLESA: para Palermo ... (*PrL* 30-10-1868), de Terranova (Sicilia) ... (*DT* 12-10-1868), de Denia ... (*DT* 5-12-1875), para Truro ... (*DT* 8-12-1875).

RACHEL LOTINGA BERGANTÍ ANGLÈS: de Cardiff ... (*DMAN* 14-6-1859).

RACHELE, la BERGANTÍ ITALIÀ: para Nueva York … (*Tarr* 5-4-1871), de Odesa, Constantinopla y Mesina … (*Tarr* 6-2-1871), de Marsella … (*DT* 27-12-1878), de Palma ... (*DT* 7-11-1882).

RACINE POLLACRA GOLETA FRANCESA: de Marsella y Rosas ... (*DT* 5-10-1868), para Rio Janeiro ... (*DT* 24-10-1868).

RADICE BERGANTÍ GOLETA ITALIÀ: para Gallipoli ... (*Op* 19-4-1894).

RAFAEL LLAGUT: para Barcelona ... (*DMAN* 20-8-1856), de Valencia y Murviedro ... (*DMAN* 17-8-1856), para Barcelona ... (*DMAN* 22-4-1857), de Valencia ... (*DMAN* 21-4-1857), de Benicarló ... (*DT* 10-6-1877).

RAFAELA CORBETA ITALIANA: para Ibiza ... (*Op* 16-4-1896), POLLACRA GOLETA: para Barcelona ... (*DMAN* 27-5-1859), de Málaga, Velez-Málaga y

Aguilas ... (*DMAN* 26-5-1859), para Palma de Mallorca ... (*DT* 16-5-1863), de Sanrasete ... (*DT* 7-5-1863), de Arrecife y Málaga ... (*DT* 3-1-1864), para Palma de Mallorca ... (*DT* 15-1-1864), de Lanzarote ... (*DT* 2-2-1865), de Palma de Mallorca ... (*DT* 17-5-1865), para Rosas ... (*DT* 15-2-1865), para Santa Cruz de Tenerife ... (*DT* 25-5-1865), de Palma de Mallorca ... (*DT* 21-4-1866), para Santa Cruz de Tenerife ... (*DT* 8-5-1866).

RAFFAELA Vegeu: *Rafaela*

RAFFAELO Vegeu: *Rafaela*

RAHEL AMALIE GOLETA ALEMANYA: de Barcelona … (*DT* 5-2-1878), para Hamburgo … (*DT* 13-3-1878).

RAIMUNDA LLAGUT: de Barcelona ... (*DMAN* 22-9-1857), de Barcelona ... (*DMAN* 6-8-1857) -surt de port amb el nom masculinitzat, *Raimundo*-, de Burriana ... (*DMAN* 24-4-1857), para Cullera ... (*DMAN* 13-4-1857), para Tortosa ... (*DMAN* 23-6-1857), para Valencia ... (*DMAN* 25-3-1857), para Rosas ... (*DT* 4-3-1864), de Arenys ... (*DT* 30-7-1876), de Arzeu ... (*DT* 4-10-1876), para Cartagena ... (*DT* 30-7-1876), de Nemours ... (*DT* 31-8-1876), para Oran ... (*DT* 12-9-1876), para Torrevieja ... (*DT* 8-11-1876), para Málaga ... (*DT* 28-1-1877), de Orán ... (*DT* 18-3-1877), de Alicante … (*DT* 15-6-1878), para Arenys … (*DT* 20-6-1878), para Rosas … (*Op* 29-6-1878), para Torrevieja … (*DT* 9-7-1879), de Cartagena y Alicante ... (*DT* 18-6-1880), para Malaga ... (*Op* 22-10-1880), para Arenys ... (*DT* 19-1-1882), para Arenys … (*Op* 23-4-1886), de Malaga … (*Op* 18-4-1886), de Torrevieja … (*Op* 15-6-1886), de Arenys de Mar ... (*Op* 10-1-1895), para Cartagena ... (*Op* 10-1-1895), para Arenys de Mar ... (*Op* 12-5-1897), de Cartagena y Torrevieja ... (*Op* 8-5-1897), de Arenys de Mar ... (*Op* 6-2-1898), para Cartagena ... (*Op* 6-2-1898).

RAIMUNDO LLAGUT: de Burriana ... (*DMAN* 5-4-1857), para Mataró ... (*DMAN* 11-8-1857) -deduïm pel nom del patró de l'embarcació, que hi ha errades de transcripció en el nom del vaixell, de vegades en masculí i altres en femení, malgrat això ho hem respectat-, de San Pedro de Pinatar ... (*DT* 25-2-1864) -suceeix el mateix que en el cas anterior, surt de port amb el nom feminitzat-, de Cartagena … (*DT* 13-8-1878), de Arenys … (*DT* 11-5-1879), para Arenys de Mar ... (*DT* 20-6-1880), de Oran ... (*DT* 17-10-1880), para Arenys de Mar ... (*DT* 3-12-1881), de Cartagena ... (*DT* 29-11-1881), para Arenys de Mar ... (*DT* 1-7-1883).

RAINTON VAPOR ANGLÈS: para Buenos Ayres ... (*Tarr* 14-6-1870), de Marsella ... (*Tarr* 14-6-1870), de Génova … (*DT* 18-1-1878), para Glasgow … (*DT* 18-1-1878).

RALEIGH VAPOR ANGLÈS: de Carlsham ... (*Pr* 26-9-1890), para Valencia ... (*Pr* 26-9-1890).

RAMBLER VAPOR ANGLÈS: para Liverpool ... (*DT* 12-4-1881), de Barcelona ... (*DT* 3-9-1882), de Villanueva ... (*DT* 23-10-1884).

RAMONA, la / Ø BERGANTÍ CATALÀ: de Cumanà y Cartagena ... (*DT* 12-4-1810), LLAGUT: para Barcelona ... (*DT* 21-8-1875), para Tortosa ... (*DT* 4-12-1875), de Valencia ... (*DT* 20-8-1875), de Alicante y Carlos ... (*DT* 6-6-1876), de San Carlos ... (*DT* 5-12-1876), para Tortosa ... (*DT* 7-6-1876), de Aguilas y Mazarron ... (*DT* 4-2-1877), para Alicante ... (*DT* 4-3-1877), para Barcelona ... (*DT* 8-2-1877), para Tortosa ... (*DT* 5-4-1877), de Benidorm … (*DT* 25-1-1878), de Tortosa … (*DT* 19-9-1878), para Blanes … (*DT* 10-9-1879), para Tortosa … (*DT*

28-1-1879), de Valencia ... (*DT* 8-12-1880), para Rosas ... (*DT* 25-9-1881), de Aguilas y Vinaroz ... (*DT* 11-8-1882), de Alicante ... (*DT* 21-3-1882), para Barcelona ... (*DT* 12-8-1882), para Tortosa ... (*Op* 25-3-1882), de Mazarron ... (*DT* 16-2-1883), de Lazareto de Mahon ... (*DT* 30-10-1884) de Genova … (*DT* 12-12-1885), de Marsella … (*DT* 14-10-1885), para Tortosa … (*DT* 17-10-1885), para Valencia … (*DT* 13-12-1885), para Tortosa … (*Op* 6-3-1886), de Aguilas ... (*PT* 20-9-1887), para Barcelona ... (*PT* 20-9-1887), de Tortosa ... (*Or* 19-5-1887), de Tolon … (*PT* 29-3-1889), para Tortosa … (*PT* 29-3-1889), de Denia ... (*DT* 11-1-1894), para Tortosa ... (*DT* 16-1-1894), de la Nouvelle ... (*Op* 12-11-1898), para Tortosa ... (*Op* 15-11-1898).

RAMÓN ABALO BERGANTÍ GOLETA: de Muros ... (*BOT* 13-12-1870).

RAMONCITO BERGANTÍ: para Barcelona ... (*DT* 26-11-1862), de Santander ... (*DT* 26-11-1862), de Barcelona ... (*DT* 12-7-1864), para Bilbao ... (*DT* 17-7-1864), para Villagarcia ... (*DT* 6-2-1864), de Barcelona ... (*DT* 5-7-1865), para Bergen ... (*DT* 8-8-1866), QUETX: para Barcelona ... (*DT* 28-8-1863), de Genova ... (*DT* 7-11-1869).

RAMÓN DE LARRINAGA VAPOR: de New Orleans ... (*Op* 22-7-1899), para Liverpool ... (*Op* 26-7-1899).

RANGE LLAGUT: para Alicante ... (*DT* 21-2-1863).

RANZANI VAPOR ANGLÈS: de Trieste y Palermo ... (*DT* 19-1-1881).

RAP BERGANTÍ GOLETA NORUEC: para Valencia … (*Op* 6-3-1878).

RAPHAËL VAPOR FRANCÈS: para Alicante ... (*DT* 7-5-1875), de Cartagena ... (*DT* 13-4-1875), de Marsella y Barcelona ... (*DT* 4-3-1875), para Valencia ... (*DT* 4-3-1875), de Valencia … (*Pr* 10-7-1889), de Alicante ... (*Merc* 7-11-1890), de Valencia ... (*Pr* 28-1-1891).

RAPID CORBETA DE GUERRA ANGLESA: de Barcelona ... (*DT* 2-6-1874), GOLETA ANGLESA: para Londres ... (*DT* 24-4-1864), de Valencia ... (*DT* 8-4-1864), VAPOR NORUEC: para Barcelona ... (*PT* 19-7-1887), de Genova ... (*PT* 19-7-1887), para Barcelona ... (*Merc* 13-6-1888), para Genova ... (*Merc* 25-10-1888), para Malaga ... (*PT* 19-2-1888), para Setubal ... (*Merc* 3-8-1888), para Barcelona … (*DT* 12-4-1889), para Genova … (*PT* 9-2-1889), VAPOR RUS: de Cardiff y Gibraltar ... (*DT* 31-3-1874), para Rotterdam ... (*DT* 23-4-1874), VAPOR DE GUERRA: para Gibraltar ... (*Tarr* 17-9-1870), VAPOR DE GUERRA ANGLÈS: de Barcelona ... (*Tarr* 5-9-1870).

RAPIDE POLLACRA FRANCESA: de Lisboa … (*Tarr* 31-10-1871).

RÁPIDO FALUTX: de Gandia … (*Pr* 4-6-1889), GOLETA DE VAPOR DE GUERRA: de Barcelona ... (*Tarr* 14-7-1870), LLAGUT: para Aguilas ... (*DMAN* 13-9-1856), para Alicante ... (*DMAN* 17-8-1856), de Blanes ... (*DMAN* 16-8-1856), para Aguilas ... (*DMAN* 3-6-1857), de Blanes ... (*DMAN* 2-6-1857), para Liorna ... (*DMAN* 21-9-1857), de Vendrell ... (*DMAN* 19-9-1857), para Aguilas ... (*DMAN* 12-5-1859), para Rosas ... (*DMAN* 27-5-1859), de Vendrell ... (*DMAN* 10-5-1859), de Valencia ... (*DT* 14-9-1882), de Burriana ... (*DT* 15-8-1883), para Gandia ... (*DT* 18-5-1883), para Rosas ... (*DT* 31-7-1883), de Valencia ... (*DT* 31-7-1883), de Barcelona ... (*Op* 13-7-1884), para Gandia … (*DT* 31-5-1885), para Barcelona … (*Op* 10-8-1886), de Burriana … (*Op* 10-8-1886), para Gandia … (*Op* 19-5-1886), de Valencia … (*Op* 25-7-1886), de Barcelona ...

(*PT* 10-7-1887), de Cullera ... (*PT* 11-6-1887), para Gandia ... (*Or* 29-5-1887), de Valencia ... (*PT* 7-8-1887), de Gandia ... (*Merc* 5-6-1888), de Gandia … (*Op* 25-6-1889), de Gandia ... (*Pr* 8-6-1890), para Gandia ... (*Op* 27-5-1891), de Castellon ... (*PL* 1-4-1894), para Gandia ... (*Op* 18-5-1894), para Malgrat ... (*PL* 1-4-1894), de Torrevieja ... (*Op* 15-11-1894), de Malgrat... (*Op* 22-9-1895), para Malgrat ... (*Op* 29-5-1896), de Vinaroz ... (*Op* 29-5-1896), de Malgrat y Villanueva ... (*Op* 17-8-1897), para Valencia ... (*Op* 26-8-1897), de Malgrat ... (*Op* 18-10-1898), para Valencia ... (*Op* 18-10-1898), de Malgrat ... (*Op* 1-8-1899), para Valencia ... (*Op* 3-8-1899), PAILEBOT: de Torrevieja ... (*DT* 5-1-1877), de Valencia ... (*DT* 25-7-1880), de Barcelona … (*Pr* 25-10-1889), del Pinatar … (*PT* 5-2-1889), para Sevilla ... (*DT* 3-9-1882), de Barcelona … (*Op* 1-3-1885), de Larache ... (*PT* 5-8-1887), para Torrevieja ... (*PT* 20-8-1887), de Barcelona ... (*Merc* 1-12-1888), VAPOR: de Alicante ... (*DT* 12-5-1874), de Barcelona ... (*DT* 2-6-1874), de Cartagena ... (*DT* 21-6-1874), para Marsella ... (*DT* 12-5-1874), de Alicante ... (*DT* 18-9-1875), para Barcelona ... (*DT* 15-4-1875), de Valencia ... (*DT* 15-4-1875), de Alicante ... (*Op* 1-11-1877), para Barcelona ... (*DT* 9-6-1877), para Cette ... (*Op* 1-11-1877), de Sevilla ... (*DT* 9-6-1877), de Barcelona … (*DT* 1-1-1879), para Barcelona ... (*DT* 28-4-1882), de Santa Cruz de Tenerife ... (*DT* 15-8-1882), de Valencia ... (*DT* 21-7-1882), de Barcelona ... (*DT* 3-1-1880), de Portvendres ... (*DT* 24-6-1880), de Mazagan ... (*DT* 30-12-1884), de Torrevieja ... (*DT* 22-9-1893), para Alicante ... (*PL* 29-9-1893).

RAUMA BERGANTÍ GOLETA DE TRES PALS NORUEC: de Alesund ... (*Tarr* 22-4-1872), CORBETA RUSSA: para Torrevieja ... (*DT* 30-4-1882) -amb el mateix capità el diari *Op* recull corbeta rusa *Rumana*-, GOLETA NORUEGA: de Bergen ... (*DT* 27-12-1875), para Torrevieja ... (*Op* 16-1-1876), GOLETA RUSSA: para Willmington ... (*DT* i *Op* 8-11-1881), GOLETA DE TRES PALS NORUEGA: para Constantinopla ... (*Tarr* 9-5-1872).

RAVENHILL VAPOR ANGLÈS: para Constantinopla … (*DT* 8-8-1879).

RAVENNA BERGANTÍ GOLETA ITALIÀ: de Beyrouth ... (*DT* 14-11-1882), POLLACRA GOLETA ITALIANA: para Alicante ... (*PT* 10-11-1887), de Marianopoli ... (*PT* 21-10-1887).

RAVENSPUR VAPOR ANGLÈS: de Gibraltar ... (*Op* 27-3-1881).

RAVENSWORTH BERGANTÍ ANGLÈS: de Cardiff ... (*DT* 31-7-1868), para Liverpool ... (*DT* 10-9-1868).

RAWNA VAPOR NORUEC: de Barcelona ... (*Pr* 17-6-1890).

RAYAH BERGANTÍ GOLETA ALEMANYA: de Cardiff... (*DT* 20-2-1873), para Liverpool ... (*DT* 20-3-1873).

RAYO GOLETA: para Mahon ... (*Merc* 18-12-1888), LLAGUT: para Barcelona ... (*DMAN* 20-5-1857), de Cette ... (*DMAN* 26-4-1857), para Mataró ... (*DMAN* 18-12-1857), para Tortosa ... (*DMAN* 28-4-1857), para Villanueva ... (*DMAN* 9-6-1857), para Barcelona ... (*DMAN* 25-2-1859), de Tortosa ... (*DMAN* 25-2-1859), de Barcelona ... (*DT* 12-1-1861), para Tortosa ... (*DT* 13-1-1861), para Villanueva ... (*DT* 17-1-1861), para Barcelona ... (*DT* 19-6-1862), de Tortosa ... (*DT* 29-1-1862), para Barcelona ... (*DT* 2-4-1863), para Mataró... (*DT* 23-1-1863), para Tortosa ... (*DT* 4-1-1863), para Barcelona ... (*DT* 24-1-1864), de Tortosa ... (*DT* 18-1-1864), para Barcelona ... (*DT* 21-2-1865), de Tortosa ... (*DT* 20-2-1865),

para Barcelona ... (*DT* 22-6-1866), de Tortosa ... (*DT* 21-6-1866), de Barcelona ... (*DT* 17-10-1867), de Barcelona ... (*DT* 3-1-1868), para Barcelona ... (*DT* 26-5-1869), de Tortosa ... (*DT* 25-4-1869), de Aguilas y Valencia ... (*DT* 4-5-1870), de Barcelona ... (*Tarr* 29-5-1870), para Tortosa ... (*Tarr* 31-5-1870), de Andraitx … (*Tarr* 13-9-1871), de Barcelona … (*Tarr* 11-9-1871), de Tortosa … (*BOT* 8-1-1871), POLLACRA GOLETA: de Barcelona ... (*DMAN* 30-5-1859), de Alicante ... (*DT* 12-8-1877).

READY RHINO GOLETA ANGLESA: de Newport ... (*DT* 19-8-1867), para Patras ... (*DT* 31-8-1867), para Valencia … (*DT* 24-11-1878).

REALM VAPOR ANGLÈS: de Argel ... (*PL* 30-12-1891).

REAPER GOLETA ANGLESA: de Newcastle ... (*DT* 18-12-1875), para Dublin ... (*DT* 30-1-1876).

REBECCA BERGANTÍ ANGLÈS: para Liverpool … (*Tarr* 10-11-1871), de Newcastle … (*Tarr* 7-10-1871), VAPOR ANGLÈS: de Cefalonia … (*Op* 1-10-1879).

REBELDE BALANDRA: para Benicarló ... (*DT* 9-8-1868), para Malta ... (*DT* 24-4-1868), de Palma de Mallorca ... (*DT* 3-2-1868), de Argel ... (*DT* 15-12-1877), para Barcelona ... (*DT* 23-12-1877), LLAGUT: para Alicante ... (*DT* 8-9-1866), para Sevilla ... (*DT* 19-12-1866), de Arzev ... (*DT* 2-9-1867), para Aguilas ... (*DT* 22-10-1867), para Barcelona, ... (*DT* 9-10-1867), de Benicarló ... (*DT* 1-8-1867), para Cadiz ... (*DT* 25-4-1867), de Garrucha y Aguilas ... (*DT* 28-2-1867), para Huelva ... (*DT* 4-8-1867), para Mahon y Palma de Mallorca ... (*DT* 23-9-1867), de San Feliu de Guixols ... (*DT* 2-12-1867), de Torrevieja ... (*DT* 15-11-1867), para Vendrell ... (*DT* 28-3-1867).

RECCO CORBETA ITALIANA: de Genova ... para Buenos-Ayres ... (*DT* 23-2-1869).

RÉCOMPENSE POLLACRA GOLETA FRANCESA: de Barcelona ... (*DT* 2-6-1874), para Marsella ... (*DT* 10-6-1874), de Barcelona ... (*DT* 3-8-1875), para Port de Bouc ... (*DT* 11-8-1875).

RECOVERY GOLETA ANGLESA: de Alicante ... (*DMAN* 15-1-1857), para Londres ... (*DMAN* 29-1-1857).

RECURSO SEGUNDO BERGANTÍ: de Barcelona ... (*DT* 12-8-1876), para Rio de la Plata ... (*DT* 25-8-1876).

REDBROOK VAPOR ANGLÈS: para Bilbao ... (*DT* 13-7-1883), para Bilbao ... (*DT* 31-5-1884).

REDENTOR, el BERGANTÍ CATALÀ: de Puerto Cabello y Alicante ... (*DT* 14-2-1810), CORBETA AUSTRÍACA: para Pascagoula ... (*DT* 16-12-1893).

REDING LLAGUT: de San Feliu ... (*DT* 14-11-1809).

REDITE GOLETA HOLANDESA: para Hamburgo ... (*DT* 5-4-1867), de Swansea y Cartagena ... (*DT* 24-2-1867).

RED SEA VAPOR ANGLÈS: de Barcelona ... (*DT* 26-7-1884).

REFORM GOLETA NORUEGA: de Barcelona ... (*DT* 9-12-1881), para Cagliari ... (*DT* 17-12-1881).

REGALO POLLACRA ITALIANA: para Cagliari … (*DT* 14-6-1885), de Cagliari y Barcelona … (*DT* 10-5-1885) -malgrat el nom diferent, *Regolo* el 14-6, el capità és el mateix-, para Cagliari … (*Op* 27-1-1886), de Cagliari ... (*Pt i DT* 1-2-1887), POLLACRA SARDA: para Constantinopla ... (*DMAN* 15-1-1859).

REGENERADA POLLACRA: para Barcelona ... (*DT* 7-6-1862), de la Habana ... (*DT* 2-6-1862), para Montevideo ... (*DT* 9-8-1862).

REGIA LLAGUT: para Tortosa ... (*DT* 3-4-1863).

REGINA BALANDRA: para Port-vendres ... (*Op* 18-10-1898), de Vinaroz ... (*Op* 18-10-1898), para Barcelona ... (*Op* 16-12-1899), de Vinaroz ... (*Op* 16-12-1899), LLAGUT: de Tortosa ... (*DT* 16-4-1861), del Puerto de Santa Maria, Cadiz, Cartagena y Alicante ... (*DT* 9-2-1861), de Valencia ... (*DT* 15-12-1862), para Barcelona ... (*DT* 28-1-1863), de Tortosa ... (*DT* 26-1-1863), para Mataró ... (*DT* 1-3-1864), de Tortosa ... (*DT* 27-2-1864), para Alicante ... (*DT* 31-1-1865), de Villanueva ... (*DT* 30-1-1865), de Marsella, Cadaqués, Palamós y Barcelona ... (*DT* 15-1-1866), de San Carlos de la Rapita ... (*DT* 21-12-1866), para Sevilla ... (*DT* 25-2-1866), para Tortosa ... (*DT* 17-1-1866), de San Carlos de la Rapita ... (*DT* 12-2-1867), para Sevilla ... (*DT* 4-6-1867), de Vendrell ... (*DT* 8-2-1867), de Vinaroz ... (*DT* 27-5-1867), de Marsella ... (*DT* 10-2-1868), de Rosas ... (*DT* 29-11-1868), para San Carlos de la Rapita ... (*DT* 10-9-1868), de Torrevieja y Valencia ... (*DT* 24-11-1868), para Tortosa ... (*DT* 10-5-1868), para Villanueva ... (*DT* 8-12-1868), para Vinaroz ... (*DT* 29-11-1868), de Vinaroz ... para Vendrell ... (*DT* 14-5-1869), para Barcelona ... (*DT* 15-3-1870), de Tortosa ... (*DT* 14-3-1870), de Cadiz … (*BOT* 14-6-1871), para Rosas … (*BOT* 15-6-1871), de Tortosa … (*Tarr* 4-3-1871), de Villanueva … (*Tarr* 14-11-1871), de Vinaroz y Alfaques … (*Tarr* 4-2-1871), de Cartagena y Valencia ... (*Tarr* 4-1-1872), para Rosas ... (*Tarr* 5-1-1872), de Tortosa ... para Barcelona ... (*Tarr* 7-5-1872), para Vendrell ... (*Tarr* 29-2-1872), de Vinaroz ... (*Tarr* 18-2-1872), de Barcelona ... (*DT* 17-9-1873), de Tortosa ... (*DT* 23-4-1873), para Tortosa ... (*DT* 24-11-1874), de Barcelona ... (*DT* 2-1-1875), para Cádiz ... (*DT* 23-7-1875), de Vinaroz ... (*DT* 17-7-1875), de Barcelona ... (*DT* 10-9-1876), de Tortosa … (*DT* 8-10-1878), de Aguilas ... (*DT* 1-9-1880), de Barcelona ... (*DT* 9-4-1880), de Barcelona ... para Tortosa ... (*DT* 20-2-1881), de Vinaroz … (*Op* 13-3-1885), de Barcelona … (*DC* 2-1-1900), para Vinaroz …(*Op* 4-1-1900).

REGINA VINCITRICE BERGANTÍ GOLETA: para Castellon ... (*Op* 14-4-1896), de Marsella ... (*Op* 14-4-1896).

REGNATOR BERGANTÍ NORUEC: de Newcastle ... (*DT* 3-6-1873), para Rio-Janeiro... (*DT* 6-7-1873).

REGNERA BERGANTÍ GOLETA HOLANDESA: de Newcastle y Falmuth ... (*DT* 3-3-1866), para San Petersburgo ... (*DT* 15-4-1866).

REGNESA Vegeu: *Regnera*

REGOLO Vegeu: *Regalo*

REGULUS VAPOR ANGLÈS: para Constantinopla ... (*Op* 11-11-1894), VAPOR RUS: de Barcelona … (*Pr* 14-6-1889), para Helsingfors … (*Pr* 15-6-1889), de Marsella … (*Pr* 31-10-1889), para Alicante ... (*Pr* 3-6-1890), de Barcelona ... (*Pr* 30-4-1890), de Cadiz ... (*Pr* 13-1-1890), de Cette ... (*Pr* 20-4-1890), de Hango ... (*Pr* 5-8-1890), de Malaga ... (*Pr* 11-10-1890), de Valencia ... (*Pr* 25-12-1890), de Valencia ... (*Pr* 10-2-1891), de Malaga ... (*Op* 26-11-1897), de Ibiza … (*Op* 28-10-1900).

REHA FRAGATA RUSSA: para Norfolk … (*DT* 4-12-1886), VAPOR RUS: de Barcelona ... (*DT* 2-12-1893), de Cette ... (*DT* 18-4-1893), para Havre ... (*DT* 18-4-1893), para Garrucha ... (*Op* 21-12-1894), de Malaga ... (*Op* 18-12-1894), para Helsingfors … (*DC* 6-1-1900), de Marsella … (*DC* 6-1-1900).

REICHENDORF BERGANTÍ ALEMANY: de Kustendje, Constantinopla y Mesina ... (*DT* 14-4-1869), para Londres ... (*DT* 30-5-1869).

REINA DEL SUR BERGANTÍ GOLETA DE TRES PALS ARGENTÍ: para Mesina ... (*DT* 20-2-1867), de Nueva York y Mahon ... (*DT* 31-1-1867).

REINDEER BERGANTÍ GOLETA ANGLÈS: de Marsala ... (*DT* 28-3-1876), para Montreal ... (*DT* 1-4-1876), de Newcastle ... (*DT* 2-9-1876), de Cardiff ... (*DT* 7-9-1877), para Valencia ... (*DT* 27-9-1877), para Valencia ... (*DT* 23-9-1880), de Marsella ... (*DT* 28-7-1881).

REINE DES ANGES GOLETA FRANCESA: para Dunkerque ... (*DT* 18-11-1866), de Newport y Vigo ... (*DT* 7-11-1866), de Oran ... (*DT* 4-3-1867), para Agde ... (*DT* 13-6-1880), LLAGUT FRANCÈS: de Agde ... (*DT* 22-7-1880), POLLACRA GOLETA: de Garrucha y Santa Pola ... (*DT* 2-4-1868), POLLACRA GOLETA FRANCESA: de Arzev ... para Cette ... (*DT* 11-10-1869), de Barcelona ... (*DT* 30-11-1884).

RELEASE GOLETA ANGLESA: para Gibraltar ... (*DMAN* 7-4-1859), de Newcastle y Dartmauth ... (*DMAN* 25-3-1859).

REMEDIO BERGANTÍ GOLETA: para Barcelona ... (*DMAN* 21-1-1859), LLAGUT: para Burriana ... (*DMAN* 29-4-1859), de Cette ... (*DMAN* 27-4-1859), de Marsella y Bouc ... (*DMAN* 30-6-1859), de Villanueva ... (*DT* 23-2-1861), para Vinaroz ... (*DT* 23-2-1861), de Barcelona ... (*DT* 8-12-1862), de Benicarló... (*DT* 14-10-1862), de Castellon ... (*DT* 17-5-1862), para Vinaroz (*DT* 19-5-1862), de Barcelona ... (*DT* 20-3-1863), para Benicarló ... (*DT* 1-1-1863), para San Carlos de Alfaques ... (*DT* 27-9-1863), para Vinaroz ... (*DT* 15-1-1863), de Barcelona ... (*DT* 5-2-1864), para Vinaroz ... (*DT* 5-2-1864), de Barcelona ... (*DT* 6-7-1865), de Benicarló ... (*DT* 15-11-1865), de San Carlos de la Rapita ... (*DT* 16-4-1865), de Torrevieja y Benidorm ... (*DT* 27-4-1865), de Barcelona ... (*DT* 10-1-1867), de Benicarló ... (*DT* 13-3-1867), de Gandia ... (*DT* 27-5-1867), para San Carlos de la Rapita ... (*DT* 10-1-1867), de Badalona ... (*DT* 9-1-1868), de Barcelona ... (*DT* 4-1-1868), de Marsella ... (*Tarr* 31-8-1870), de Torrevieja ... (*Tarr* 6-9-1870), de Estepona … (*Tarr* 26-5-1871), de Marsella … (*Tarr* 5-8-1871), para Barcelona ... (*DT* 30-5-1874) -el patró és el mateix, malgrat que l'embarcació que entra a port amb el nom en plural i surt amb el nom en singular-, de Oran ... (*Op* 7-9-1876), para Rosas … (*DT* 26-5-1878) -el capità és el mateix, malgrat que surt de port amb el nom en plural-, de Barcelona … (*DT* 28-5-1879), para Barcelona ... (*DT* 26-9-1880), de Barcelona ... (*DT* 12-2-1881).

REMEDIOS LLAGUT: de Santapola ... (*DT* 19-5-1874) -el patró és el mateix, malgrat que l'embarcació entra amb el nom en plural i surt de port amb el nom en singular-, de Oran ... (*DT* 11-4-1877), para Torrevieja ... (*DT* 22-4-1877), para Cartagena … (*DT* 20-7-1878), de Palma de Mallorca y Santa Pola … (*DT* 30-6-1878), para Alicante ... (*DT* 9-3-1882) -el patró és el mateix, malgrat que l'embarcació entra amb el nom en singular i surt de port amb el nom en plural-, para Alicante … (*DT* 1-3-1879), de Barcelona ... (*DT* 7-3-1882).

REMITTENT CORBETA NORUEGA: para Torrevieja ... (*DT* 23-2-1882).

REMOLCADOR VAPOR: de Barcelona ... (*DMAN* 21-7-1856).

REMOLCADOR NÚMERO PRIMERO VAPOR DE GUERRA ESPANYOL: de Barcelona ... (*DT* 30-5-1862), para Cartagena ... (*DT* 30-5-1862).

RENÉ ET JEANNE GOLETA FRANCESA: de Cette ... (*Tarr* 24-2-1870), para Mazarrón ... (*Tarr* 10-3-1870).

RENFREWSHIRE VAPOR ANGLÈS: de Barcelona ... (*DT* 30-11-1877), para Liverpool ... (*DT* 2-12-1877).

RENGO LLAGUT: de Villanueva ... (*DMAN* 4-7-1856), de Villanueva ... (*DMAN* 22-11-1857), para Barcelona ... (*DMAN* 20-4-1859), de Villanueva ... (*DMAN* 20-4-1859), para Alicante ... (*DT* 9-6-1861), de Blanes ... (*DT* 23-3-1861), para Alicante ... (*DT* 5-1-1862), de Blanes ... (*DT* 1-1-1862), de Vendrell ... (*DT* 23-5-1862), para Alicante ... (*DT* 27-1-1863), de Blanes y Vendrell ... (*DT* 24-1-1863), de Villanueva ... (*DT* 6-9-1863), de Blanes ... (*DT* 29-1-1864), para Valencia ... (*DT* 30-1-1864), para Alicante ... (*DT* 3-11-1865), de Blanes ... (*DT* 4-1-1865), para Alicante ... (*DT* 19-1-1866), de Blanes y Palamos ... (*DT* 16-1-1866), de Mataró ... (*DT* 20-3-1867), de Cartagena ... (*DT* 31-10-1868), para Mataró ... (*DT* 31-10-1868), de Aguilas y Santa Pola ... para Mataró ... (*DT* 7-5-1869), de Mataró ... (*DT* 8-1-1870), de Aguilas y Alfaques … (*Tarr* 2-4-1871), de Cartagena … (*Tarr* 4-5-1871), para Mataró … (*Tarr* 2-4-1871), de Valencia y San Carlos … (*Tarr* 6-11-1871), de Aguilas y San Carlos ... (*Tarr* 14-5-1872), de Cartagena ... (*Tarr* 18-2-1872), para Mataró ... (*Tarr* 18-2-1872), de Cartagena ... (*DT* 9-3-1873), de Mataró ... (*DT* 31-1-1873).

RENNIE VAPOR ANGLÈS: para Cartagena ... (*Op* 14-6-1891), para Taganrog ... (*PT* 28-4-1887).

RENOISE YACHT DE GUERRA ITALIÀ: de Barcelona ... (*DT* 23-8-1888), para Valencia... (*Merc* 24-8-1888).

RENOWN BERGANTÍ ANGLÈS: para Liverpool ... (*DT* 23-7-1875), de Newcastle ... (*DT* 10-6-1875), GOLETA ANGLESA: de Valencia … (*DT* 14-11-1879).

RENSKA GOLETA ALEMANYA: de Newcastle ... (*DT* 23-1-1876), para Londres ... (*DT* 15-2-1876).

RENWICK VAPOR ANGLÈS: para Gibraltar … (*PL* 6-7-1892).

RENZO LLAGUT: de Blanes ... (*DT* 17-12-1862).

REPRISE BERGANTÍ GOLETA HOLANDÈS: para Alicante ... (*DT* 15-8-1877), de Cardiff y Barcelona ... (*DT* 4-8-1877).

REPÚBLICA ARGENTINA PORTO RICO BERGANTÍ GOLETA: para Buenos Aires ... (*DT* 8-2-1874), de Genova ... (*DT* 11-1-1874).

REPÚBLICA DEL URUGUAY CORBETA URUGUAIANA: de Barcelona ... (*DT* 10-8-1867).

REPULSA CUIRASSAT: -no indica la procedència- (*Op* 7-4-1897).

RESEARCH CORBETA DE VAPOR DE GUERRA ANGLESA: de Barcelona ... (*DT* 20-11-1874).

RESOLUDA CORBETA: de Barcelona ... (*DT* 24-3-1874), para Buenos Ayres ... (*DT* 25-4-1874).

RESOLUTE GOLETA ANGLESA: de Marsella .. (*Op* 29-12-1898), para Jersey ... (*Op* 4-1-1899).

RESOLUTION BERGANTÍ ANGLÈS: de Newcastle ... (*DT* 8-6-1865), para Pomaron ... (*DT* 28-6-1865), de Cardiff ... (*DT* 23-11-1877), para Huelva ... (*DT* 7-12-1877), CUIRASSAT: -no indica port- (*Op* 7-4-1897), GOLETA ANGLESA: de Swansea ... (*DT* 14-8-1868), para Villanueva ... (*DT* 18-8-1868).

RESTAURADOR BERGANTÍ: de Barcelona ... (*DT* 31-5-1862), para Rio Janeiro ... (*DT* 15-6-1862), LLAGUT: de Barcelona ... (*DT* 8-5-1861), de Alicante ... (*DT* 1-4-1861), para Cádiz ... (*DT* 16-5-1861), de Alicante ... (*DT* 3-2-1866), para Marsella ... (*DT* 8-2-1866), para Cadiz ... (*DT* 22-3-1867), de Genova y Barcelona ... (*DT* 14-3-1867), POLLACRA GOLETA: de San Pedro del Pinatar ... (*DT* 9-3-1880).

RESUELTO VAPOR: de Cette ... (*Op* 30-10-1896), para Valencia ... (*Op* 30-10-1896), de Valencia ... (*Op* 23-1-1897).

REUNION CORBETA AMERICANA: de Nueva Orleans ... (*DT* 12-4-1874).

REUSENSE LLAGUT: para Alicante ... (*DT* 28-8-1864), de Barcelona ... (*DT* 27-4-1864), para Salou ... (*DT* 9-4-1864).

REUSKEA Vegeu: *Renska*

REVANCHE MÍSTIC ANGLÈS: de Valencia ... (*DT* 23-2-1809).

REX VAPOR NORUEC: de Glasgow ... (*DT* 25-4-1883), VAPOR SUEC: para Barcelona ... (*PT* 29-1-1887), de Barcelona ... (*PT* 14-2-1888).

REYES, los / Ø LLAGUT: para Barcelona ... (*DT* 27-11-1862), de Tortosa ... (*DT* 27-11-1862), LLAGUT CATALÀ: de Sitxes ... (*DT* 20-3-1809).

REYKJAVIK GOLETA DANESA: de Barcelona ... (*Tarr* 29-1-1872), para Bristol ... (*Tarr* 1-2-1872), de Barcelona ... (*DT* 3-4-1875), para Hamburgo ... (*DT* 10-4-1875).

REY PACÍFICO BALANDRA: de Alicante y Vinaroz ... (*DT* 16-5-1876), para Marsella ... (*DT* 21-5-1876), de Vinaroz y San Carlos ... (*DT* 25-1-1881), para Barcelona ... (*Op* 4-12-1896), de Vinaroz ... (*Op* 4-12-1896), de Cette ... (*Op* 18-10-1898), para Vinaroz ... (*Op* 18-10-1898), LLAGUT: para Barcelona ... (*DMAN* 22-1-1859), de Isla Cristina, Alicante y Valencia ... (*DMAN* 22-1-1859), de Sitges ... (*DMAN* 20-5-1859), para Barcelona ... (*DT* 31-7-1861), de Isla Cristina y Valencia ... (*DT* 28-6-1862), para Sitges ... (*DT* 29-6-1862), de Isla Cristina y Valencia ... (*DT* 22-9-1863), de Isla Cristina y Valencia ... (*DT* 18-8-1864), de Alfaques ... (*DT* 4-10-1865), para Barcelona ... (*DT* 27-4-1865), de Isla Cristina, Cadiz, Alicante y Valencia ... (*DT* 22-4-1865), de San Fernando, Cartagena y San Carlos de la Rápita ... (*DT* 14-8-1865), para Vinaroz ... (*DT* 15-8-1865), de Cadiz ... (*DT* 8-4-1866), de Civitavecchia y Mahon ... (*DT* 13-7-1866), para San Carlos de la Rapita ... (*DT* 17-4-1866), de Alicante ... (*DT* 11-5-1867), de Barcelona ... (*DT* 22-11-1867), para Sevilla ... (*DT* 10-7-1867), de Vinaroz ... (*DT* 6-7-1867), de Cadiz y Vinaroz … (*BOT* 6-6-1871), de Malaga y Cartagena … (*Tarr* 16-10-1871), de Rosas … (*BOT* 6-6-1871), de Cartagena, Valencia y Vinaroz ... (*Tarr* 14-2-1872), para Rosas ... (*Tarr* 16-2-1872).

RHIWABON VAPOR ANGLÈS: para Tangarog ... (*DT* 4-8-1883).

RHODOS -ϱοδος- BERGANTÍ GREC: para Taganrog ... (*Op* 28-3-1897), de Zante y Malta ... (*Op* 25-2-1897).

RHONDDA VAPOR ANGLÈS: de Cardiff ... (*DT* 17-6-1876), para Constantinopla ... (*DT* 23-6-1876).

RHONE VAPOR ANGLÈS: para Londres ... (*DT* 6-6-1869), para Marsella ... (*DT* 6-6-1869), para Londres ... (*Tarr* 1-7-1870), de Marsella ... (*Tarr* 1-7-1870), para Londres … (*Tarr* 21-3-1871), de Marsella … (*Tarr* 20-3-1871), para Londres ... (*Tarr* 24-3-1872), de Marsella ... (*Tarr* 24-3-1872).

RHYL VAPOR ANGLÈS: de Lazareto de Mahon ... (*Op* 18-7-1884).

RIBERA VAPOR: de Bilbao ... (*DT* 1-1-1872), para Liverpool ... (*Tarr* 4-1-1872), de Amberes ... (*DT* 16-5-1874), para Hamburgo ... (*DT* 19-5-1874), de Barcelona ... (*DT* 4-7-1875), para Liverpool ... (*DT* 24-10-1875), para Londres ... (*DT* 4-7-1875), de Swansea ... (*DT* 13-10-1875), de Barcelona ... (*DT* 16-7-1876), de Liverpool ... (*DT* 24-5-1876), para Londres ... (*DT* 24-5-1876), de Barcelona ... (*DT* 25-3-1877), para Liverpool ... (*DT* 27-3-1877), para Londres ... (*DT* 19-10-1877), de Valencia ... (*DT* 23-12-1877), de Barcelona … (*DT* 1-10-1878), de Londres … (*DT* 8-3-1878), de Alicante ... (*DT* 20-1-1880), de Santander ... (*DT* 17-9-1881), de Barcelona ... (*DT* 31-8-1882), de Barcelona ... (*DT* 30-1-1883), de Hamburgo y Barcelona … (*DT* 10-10-1885), de Barcelona … (*Op* 4-5-1886), de Cartagena … (*Op* 21-3-1886), de Barcelona ... (*PT* 24-3-1888), para Valencia ... (*Merc* 13-6-1888), de Alicante … (*PT* 24-3-1889), para Barcelona … (*PT* 24-3-1889), de Barcelona... (*Pr* 24-4-1890), para Burriana... (*Op* 28-6-1891), para Castellon ... (*Merc* 20-5-1891), de Barcelona ... (*CP* 4-2-1893), para Denia ... (*Op* 18-11-1894), de Liverpool … (*DT* 20-2-1894), de Barcelona ... (*Op* 17-2-1895), para Burriana ... (*Op* 17-2-1895), para Valencia ... (*Op* 3-1-1895), de Barcelona ... (*Op* 2-7-1896), de Cartagena ... (*Op* 20-3-1897), de Barcelona ... (*Op* 17-9-1898), de Glasgow ... (*Op* 12-1-1899), para Londres ... (*Op* 14-5-1899), de Valencia ... (*Op* 14-5-1899), VAPOR ESPANYOL. de Glasgow ... (*DT* 1-3-1899), de Glasgow … (*DC* 16-1-1900).

RICARDO BERGANTÍ GOLETA: de Barcelona ... (*DT* 18-5-1863), para Rio Grande ... (*DT* 19-5-1863), de Torrevieja ... (*DT* 20-2-1881), para Rosas ... (*Op* 24-7-1884), CORBETA ANGLESA: de Castel Sardo ... (*DT* 16-7-1881) -Angel de Palma, 285 tn-, para Cadiz ... (*DT* 17-7-1881) -el nom d'aquesta corbeta és grafiat en castellà, hem anotat el capità i el tonatge de l'embarcació perquè es vegi que és un altre vaixell de l'anotat més avall amb el nom en anglès-, LLAGUT: para Barcelona ... (*DMAN* 8-7-1856), de Tortosa ... (*DMAN* 8-7-1856), para Barcelona ... (*DMAN* 3-4-1857), de Tortosa ... (*DMAN* 3-4-1857), para Barcelona ... (*DT* 5-3-1861), de Tortosa ... (*DT* 4-3-1861), de Alicante y Alfaques ... (*DT* 16-11-1862), para Barcelona ... (*DT* 19-7-1862), de Málaga ... (*DT* 26-9-1862), de Santa Pola, Alicante y San Carlos ... (*DT* 18-7-1862), para Sevilla ... (*DT* 16-2-1862), de Alicante y Alfaques ... (*DT* 12-6-1863), para Barcelona ... (*DT* 27-6-1863), para Tortosa ... (*DT* 15-6-1863), de Alicante ... (*DT* 21-7-1864), para Barcelona ... (*DT* 21-5-1864), de Málaga ... (*DT* 19-5-1864), de Santa Pola ... (*DT* 17-8-1864), para Tortosa ... (*DT* 22-7-1864), de Alfaques ... (*DT* 31-8-1865), de Alicante ... (*DT* 26-2-1865), de Santa Pola ... (*DT* 1-5-1865), para Tortosa ... (*DT* 28-2-1865), de Malaga y Alicante ... (*DT* 16-5-1866), para Rosas ... (*DT* 9-3-1866), de Santa Pola, Alicante y Alfaques ... (*DT* 8-3-1866), para Tortosa ... (*DT* 17-5-1866), de Alicante y Alfaques ... (*DT* 21-2-1867), para Barcelona ... (*DT* 22-2-1867), de Tortosa ... (*DT* 6-11-1867), de Motaganem ... (*Tarr* 18-3-1872), para Santa Pola ... (*Tarr* 28-3-1872), para Santapola … (*DT* 1-2-1879).

RICARDO RIUS LLAGUT: de Barcelona ... (*DT* 11-1-1861), de Vinaroz ... (*DT* 2-4-1861), para Valencia ... (*DT* 16-3-1861), para Alicante ... (*DT* 22-6-1862), de Barcelona ... (*DT* 9-1-1862), para Barcelona ... (*DT* 1-1-1863), para Valencia ... (*DT* 9-8-1863), para Barcelona ... (*DT* 20-1-1864), para Benicarló ... (*DT* 10-

5-1864), de Valencia y Alfaques ... (*DT* 17-1-1864), de Vinaroz ... (*DT* 4-11-1864), para Alicante ... (*DT* 29-3-1865), de Barcelona ... (*DT* 2-1-1865), para Benicarló ... (*DT* 5-2-1865), de Valencia ... (*DT* 30-4-1865), para Vinaroz ... (*DT* 13-10-1865), de Barcelona ... (*DT* 8-3-1866), para Benicarló ... (*DT* 25-11-1866), de Vinaroz ... (*DT* 3-1-1866), de Alfaques ... (*DT* 24-1-1867), para Barcelona ... (*DT* 9-1-1867), para Vinaroz ... (*DT* 16-1-1867), de Alfaques ... (*DT* 17-2-1868), para Barcelona ... (*DT* 10-1-1868), para Vinaroz ... (*DT* 12-2-1868), para Alicante ... (*DT* 27-6-1869), de Barcelona ... (*DT* 6-1-1869), de Barcelona ... (*DT* 9-1-1870), de Barcelona … (*BOT* 4-1-1871), para Palma de Mallorca … (*Tarr* 17-8-1871), para Barcelona ... (*Tarr* 28-4-1872), para Villanueva ... (*Tarr* 2-3-1872), de Barcelona ... (*DT* 7-1-1873), para Valencia ... (*DT* 24-1-1874), de Vendrell ... (*DT* 23-12-1874), de Barcelona ... (*DT* 12-1-1875), de Cullera ... (*DT* 3-3-1875), para Valencia ... (*DT* 20-1-1875), de Cette... (*DT* 19-9-1877), de Rosas … (*DT* 5-1-1878), para Valencia … (*DT* 8-1-1878), de Valencia … (*Op* 7-10-1879), de Burriana ... (*DT* 27-1-1880), de Agde ... (*DT* 27-9-1881), para Barcelona ... (*DT* 13-10-1881), para Valencia ... (*DT* 27-9-1881), para Valencia ... (*DT* 12-5-1882), de Torrevieja … (*DT* 23-12-1885).

RICCARDO TERZO CORBETA ITALIANA: para Nueva-York ... (*DT* 8-8-1877), de Orán ... (*DT* 17-7-1877).

RICHARD CORBETA ANGLESA: para Bona … (*DT* 23-9-1879) -grafiat *Ricard*-, de Nueva York … (*DT* 5-9-1879) -en ambdós registres el capità duu el mateix cognom.

RICHARD COBDEN VAPOR ANGLÈS: para Londres ... (*DT* 21-10-1868), de Marsella ... (*DT* 20-10-1868), para Londres ... (*DT* 31-7-1869), de Marsella ... (*DT* 31-7-1869), de Marsella … (*BOT* 7-6-1871), de Gibraltar ... (*Tarr* 1-4-1872), para Londres ... (*Tarr* 24-1-1872).

RICHARD KELSALL VAPOR ANGLÈS: de Barcelona ... (*Op* 16-7-1897).

RICHELIEU VAPOR FRANCÈS: de Marsella … (*DT* 2-3-1878).

RICORDO BERGANTÍ GOLETA ITALIÀ: de Genova ... (*PT* 11-8-1887), para Constantinopla ... (*PT* 6-9-1887).

RIEN À BORD BATEU FRANCÈS: de la Nouvelle … (*DT* 8-4-1879).

RIERA VAPOR: para Liverpool ... (*DT* 7-3-1882).

RIFONDO CORBETA NORUEGA: para Buenos-Aires ... (*Tarr* 1-5-1872), de Swansea ... (*Tarr* 14-3-1872).

RIGA CORBETA RUSSA: para Torrevieja ... (*DT* 21-4-1869), VAPOR BELGA: de Valencia y Adra ... (*Op* 24-1-1895).

RIGA PAKET GOLETA RUSSA: para Bremen ... (*DT* 30-4-1869).

RINALDO VAPOR ANGLÈS: para Londres ... (*DT* 30-1-1869), de Swansea ... (*DT* 3-2-1873).

RINCIO MÍSTIC GOLETA: de Barcelona ... (*DT* 26-10-1862).

RIO BERGANTÍ GOLETA NORUEC: de Barcelona ... (*DT* 10-10-1876), para Rio Janeiro ... (*Op* 31-10-1876), de Barcelona … (*DT* 7-6-1878), para Rio de la Plata … (*DT* 16-6-1878), de Cette ... (*DT* 30-5-1882).

RIO GRANDE CORBETA NORUEGA: de Barcelona … (*DT* 22-11-1878), para Rio de la Plata … (*DT* 21-12-1878).

RIOJA VAPOR: de Cartagena y Barcelona ... (*PT* 21-6-1887), de Barcelona … (*Pr* 4-8-1889).

RIO TINTO VAPOR ANGLÈS: de Barcelona ... (*DT* 21-10-1873), de Huelva y Valencia ... (*DT* 23-12-1873), para Londres ... (*DT* 26-10-1873), para Londres ... (*DT* 25-11-1874), para Garrucha ... (*Op* 10-7-1897).

RISORTA ADDOLORATA POLLACRA GOLETA ITALIANA: para Cartagena … (*DT* 22-8-1879).

RISORTA ADDOLORATA MARIA POLLACRA GOLETA ITALIANA: para Cartagena ... (*DT* 23-5-1874), de Vietri, Gaeta, Salamone, Ciotat, Marsella y Port de bouc ... (*DT* 23-4-1874).

RISVEGLIO BERGANTÍ GOLETA ITALIÀ: de Barcelona ... (*DT* 18-10-1881).

RITA BALANDRA: de Alicante ... (*DT* 17-5-1874), de Denia … (*DT* 5-5-1885), de Denia ... (*PT* 10-1-1888), de San Carlos ... (*Merc* 21-12-1888), de Denia …(*PT* 17-1-1889), LLAGUT: de Marsella y Palamos ... (*DMAN* 15-9-1856), para Palamos ... (*DMAN* 21-9-1856), VAPOR: de Barcelona ... (*DT* 25-4-1861), para Liverpool ... (*DT* 19-6-1861), de Barcelona ... (*DT* 2-6-1868), para Liverpool ... (*DT* 2-6-1868), de Marsella y Barcelona, para Liverpool ... (*DT* 5-2-1869), de Barcelona ... (*DT* 9-3-1876), para Liverpool ... (*DT* 9-3-1876), de Barcelona ... (*DT* 20-5-1883), para Bilbao ... (*DT* 1-1-1884), de Denia ... (*PT* 22-11-1887), de Barcelona ... (*PT* 10-3-1888), VAPOR ESPANYOL: para Valencia, Alicante, Málaga, Cádiz, Vigo, Coruña, Santander y Liverpool ... (*DT* 19-4-1861).

RITA ANGLADA LLAGUT: para Valencia … (*Op* 5-3-1892), de Burriana ... (*Op* 30-3-1893), para Malgrat ... (*Op* 30-3-1893), para Malgrat ... (*Op* 18-11-1894), de Valencia y San Carlos ... (*Op* 18-11-1894), de Malgrat ... (*Op* 27-9-1896), para Valencia ... (*Op* 27-9-1896), de Malgrat ... (*Op* 6-2-1898), para Valencia ... (*Op* 6-2-1898).

RITILLA LLAGUT: de Barcelona ... (*DMAN* 1-12-1857), para Valencia ... (*DMAN* 4-8-1857), de Villanueva ... (*DMAN* 3-8-1857), de Villanueva ... (*DMAN* 8-5-1859), para Vinaroz ... (*DMAN* 10-5-1859), de Villanueva ... (*DT* 22-1-1861), de Villanueva ... (*DT* 1-1-1862), de Villanueva ... (*DT* 5-11-1863), para Cartagena ... (*DT* 5-3-1867), de Villanueva ... (*DT* 28-2-1867), de Villanueva ... (*DT* 17-3-1868).

RIVAL GOLETA ANGLESA: para Londres ... (*DT* 30-5-1863), de Newport ... (*DT* 9-5-1863), para Londres ... (*DT* 21-7-1865), de Cardiff y Barcelona ... Rival ... (*DT* 21-5-1866), para Londres, ... (*DT* 6-6-1866), para Pomaron ... (*DT* 2-6-1866), de Swansea ... (*DT* 3-5-1866), de Cardiff y Cartagena ... (*DT* 21-3-1867), para Londres ... (*DT* 21-4-1867).

RIVER CLYDE VAPOR ANGLÈS: de Barcelona ... (*DT* 8-4-1883).

RIVER DERWENT VAPOR ANGLÈS: para Valencia ... (*Op* 2-12-1898).

RIVER LAGAN VAPOR ANGLÈS: de Barcelona ... (*DT* 25-2-1883).

RIVER QUEEN BERGANTÍ GOLETA ANGLÈS: de Nueva York … (*Tarr* 15-4-1871).

ROBERT GOLETA ANGLESA: para Pomaron ... (*DT* 14-5-1863).

ROBERT CALDWELL PAILEBOT AMERICÀ: de Nueva-York ... (*DT* 2-12-1862), para Palermo ... (*DT* 20-12-1862).

ROBERT DICKINSON VAPOR ANGLÈS: de Alicante ... (*PT* 10-4-1887).

ROBERT DILLON BERGANTÍ GOLETA AMERICÀ: de Nueva York ... (*DT* 7-4-1874).

ROBERTO LLAGUT: para Alicante ... (*DT* 9-11-1866), de Blanes ... (*DT* 27-10-1866), para Rosas ... (*DT* 2-12-1866), para Aguilas ... (*DT* 30-1-1867), para Alicante ... (*DT* 10-4-1867), de Barcelona ... (*DT* 18-5-1867), para Marsella ... (*DT* 20-9-1867), de Palamós ... (*DT* 26-3-1867), de Rosas y Barcelona ... (*DT* 4-1-1867), para Torredembarra ... (*DT* 21-5-1867), de Valencia ... (*DT* 1-12-1867), para Barcelona ... (*DT* 23-10-1868), de Marsella, Port de Boue y Palamós ... (*DT* 2-2-1868), para el Puerto de la Selva ... (*DT* 9-2-1868), para Valencia ... (*DT* 10-5-1868), para Barcelona ... (*DT* 12-2-1869), para Genova ... (*DT* 10-3-1869), para Puerto de la Selva ... (*DT* 26-10-1869), de Barcelona ... (*DT* 8-1-1870), de Marsella ... (*Tarr* 16-2-1870), de Port de Boue ... (*DT* 15-4-1870), de Torredembarra ... (*DT* 30-1-1870), de Barcelona … (*BOT* 4-1-1871), para Marsella … (*Tarr* 23-2-1871), para Valencia … (*Tarr* 21-11-1871), para Barcelona ... (*Tarr* 25-1-1872), para Ibiza ... (*Tarr* 30-5-1872), de Barcelona ... (*DT* 12-1-1873), de Blanes ... (*DT* 18-2-1873), de Malgrat... (*DT* 29-7-1873), para Marsella ... (*DT* 29-6-1873), para Niza ... (*DT* 18-5-1873), de Portvendres ... (*DT* 15-6-1873), para Rosas ... (*DT* 26-1-1873), para Valencia ... (*DT* 17-9-1873), para Barcelona ... (*DT* 11-2-1874), de Marsella y Cette ... (*DT* 16-1-1874), de San Feliu de Guixols ... (*DT* 30-6-1874), de Barcelona ... (*DT* 15-1-1875), para Valencia... (*DT* 5-3-1875), para Barcelona ... (*DT* 28-10-1876), de Cullera ... (*DT* 24-9-1876), para Rosas ... (*DT* 26-9-1876), de Cullera y Valencia ... (*DT* 25-9-1877), PAILEBOT: de Marsella … (*DT* 20-2-1894), para Cullera … (*DT* 20-2-1894), para Castellon ... (*Op* 13-3-1895), de Marsella ... (*Op* 13-3-1895), POLLACRA ITALIANA: de Marsella ... (*DT* 11-1-1882).

ROBERT THORBURN BERGANTÍ GOLETA SUEC: para Rio de la Plata … (*DT* 1-10-1878).

ROBERT TWENTYMAN BERGANTÍ GOLETA ANGLÈS: de Newport ... (*DT* 6-5-1863).

ROCH ET MARIE POLLACRA FRANCESA: de San Pedro de la Martinica ... (*DT* 10-10-1864).

RODA, la BALANDRA: de Valencia … (*DT* 1-11-1878).

RODOLFO DANOVARO CORBETA ITALIANA: para Cardiff ... (*DT* 22-4-1883).

ROEBUCK BERGANTÍ GOLETA ANGLÈS: de Newcastle ... (*DT* 14-9-1869).

ROELAS VAPOR: de Amberes … (*DT* 19-1-1878), para Londres … (*DT* 20-1-1878).

ROELFIEN ROELISNA GALEAS HOLANDÈS: de Swansea ... (*DMAN* 18-7-1859).

ROELFINA TIJDENS GOLETA HOLANDESA: de Cardiff ... (*Tarr* 11-3-1870), para Liverpool ... (*Tarr* 31-3-1870).

ROELFINA TYDENS Vegeu: *Roelfina Tijdens*

ROGALAND VAPOR NORUEC: de Barcelona ... (*DT* 30-5-1883), de Benicarló ... (*DT* 11-4-1883), de Malta ... (*DT* 6-2-1883), para Constantinopla ... (*DT* 30-10-1888), para Constantinopla … (*DT* 2-5-1889), de Malta … (*Pr* 31-5-1889), de Valencia ... (*Pr* 9-10-1890), para Cette … (*DT* 27-11-1892), para Kertch … (*DT* 23-10-1892), de Mahon … (*Op* 18-10-1892), de Barcelona ... (*DT* 19-12-1893), de Valencia ... (*DT* 5-1-1893).

ROKEBY VAPOR ANGLÈS: de Bilbao ... (*Op* 1-8-1884).

ROLANDSECK VAPOR ALEMANY: para Argel … (*DT* 8-12-1885), de Darmouth … (*DT* 23-9-1885), de Gibraltar y Barcelona … (*DT* 8-12-1885), de Marsella … (*Op* 28-5-1886), para Valencia … (*Op* 18-5-1886), para Barcelona ... (*PT* 16-10-1887), para Huelva ... (*PT* 22-6-1887).

ROLF CORBETA NORUEGA: de New York y Barcelona … (*PL* 31-1-1892).

ROMA BERGANTÍ ITALIÀ: para Malta ... (*DT* 4-11-1876), de Terranova y Pausanias ... (*DT* 10-10-1876), BERGANTÍ GOLETA ITALIÀ: de Cagliari ... (*Pr* 22-10-1890), para Constantinopla ... (*Pr* 10-7-1890), de Cagliari ... (*DT* 8-6-1893), CORBETA ITALIANA: de Genova ... (*DT* 21-7-1865), VAPOR ITALIÀ: para Cagliari ... (*DT* 4-10-1891), para Barcelona … (*DT* 20-9-1892), para Cartagena … (*PL* 7-7-1892), VAPOR NORUEC: de Aalesund ... (*DT* 10-3-1893), para Barcelona ... (*DT* 11-3-1893), de Barcelona ... (*Op* 15-11-1894), para Genova ... (*Op* 15-11-1894), de Vigo ... (*Op* 7-2-1895), para Barcelona ... (*Op* 8-2-1895), para Barcelona ... (*Op* 28-6-1896), para Valencia ... (*Op* 1-2-1896), de Gibraltar ... (*Op* 11-11-1897), para Barcelona ... (*Op* 11-11-1897), para Barcelona ... (*Op* 22-2-1898).

ROMAGNA BERGANTÍ GOLETA ITALIÀ: de Cartagena ... (*Op* 24-5-1894), para Marsella ... (*Op* 24-5-1894).

ROMANA BERGANTÍ AUSTRÍAC: de Catania ... (*DT* 5-10-1876), para Odessa ... (*DT* 25-10-1876), LLAGUT: para Barcelona … (*DT* 12-12-1878), POLLACRA GOLETA: para Barcelona ... (*DMAN* 19-5-1859), de la Coruña ... (*DMAN* 17-5-1859).

ROMANCITO QUETX: de Villagarcia, Almeria y Santa Pola ... (*DT* 25-8-1863).

ROMANO POLLACRA GOLETA: de Alicante ... (*DT* 25-7-1864), para Barcelona ... (*DT* 31-7-1864), de Alicante ... (*DT* 25-9-1865).

ROMÁNTICO BERGANTÍ: de Barcelona ... (*DMAN* 4-4-1859), para Rio-Janeiro ... (*DMAN* 21-4-1859), de Barcelona ... (*DT* 12-4-1873), para Buenos-Aires ... (*DT* 29-4-1873).

ROMEO CORBETA ITALIANA: para Malta ... (*Op* 26-11-1895), de Wiborgen ... (*Op* 9-11-1895).

ROMERO ORTIZ VAPOR: de Barcelona ... (*DT* 16-3-1882), de Malaga ... (*DT* 27-4-1882), de Barcelona ... (*DT* 1-2-1883).

ROMOLO BERGANTÍ ITALIÀ: para Civitavechia ... (*DT* 23-1-1863), POLLACRA ITALIANA: de Portoferrajo y Barcelona ... (*DT* 25-12-1862), POLLACRA TOSCANA: para Malaga ... (*DMAN* 15-10-1857), de Terracina, Portoferrajo y Calvien ... (*DMAN* 15-10-1857), VAPOR ITALIÀ: de Genova y Barcelona ... (*DT* 27-1-1894).

ROMSDAL VAPOR NORUEC: de Terracina … (*PL* 15-7-1892), de Berdianska y Mahon … (*DT* 7-10-1892), para Vinaroz … (*DT* 11-10-1892).

RONALD VAPOR ANGLÈS: para Cartagena ... (*DT* 11-2-1873).

RONCOU Vegeu: *Roucou*

RONDINE GOLETA FRANCESA: de Aguilas ... (*Tarr* 26-2-1870).

ROON, VON BERGANTÍ ALEMANY: para Guayaquil … (*DT* 14-6-1879), de Marsella … (*DT* 3-6-1879).

ROSA, la / Ø BERGANTÍ: de Barcelona ... (*DT* 29-3-1873), BERGANTÍ CATALÀ: de Alicante ... (*DT* 10-7-1809), BERGANTÍ MAONÈS: de Mahon ... (*DT* 19-9-1809), BERGANTÍ GOLETA: para Cá-

diz ... (*DT* 12-2-1861), de Barcelona ... (*DT* 9-2-1876), de Muros y Almeria ... (*DT* 18-1-1876), de Barcelona … (*Op* 4-10-1879), para Torrevieja … (*Op* 16-10-1879), de Barcelona ... (*DT* 26-8-1880), de Valencia ... (*DT* 13-1-1880), de Barcelona ... (*DT* 19-9-1882), para Muros ... (*DT* 28-9-1882), de Alicante ... (*DT* 1-9-1883), de Cardiff ... (*Op* 23-5-1891), CORBETA: de Marsella … (*DT* 21-3-1879), de Cardiff ... (*Merc* 2-10-1888), para Ibiza ... (*Merc* 19-10-1888), CORBETA ITALIANA: de Génova ... (*DT* 3-4-1865), para el Rio de la Plata ... (*DT* 17-4-1865), para Civitavecchia ... (*PT* 2-3-1888), FALUTX: de Tortosa ... (*Pr* 12-7-1890), LLAGUT: para Barcelona,... (*DT* 26-10-1827), para Barcelona ... (*DMAN* 11-12-1857), de Aguilas, Cullera, Vinaroz y Alfaques ... (*DMAN* 11-12-1857), para Barcelona ... (*DT* 16-10-1862), de Vinaroz ... (*DT* 16-10-1862), de Barcelona ... (*DT* 18-12-1867), de Vinaroz ... (*DT* 15-2-1867), de Barcelona ... (*DT* 13-5-1869), de Vinaroz ... (*DT* 19-10-1869), de Malaga ... (*DT* 4-2-1870), para Vinaroz ... (*DT* 8-2-1870), de Barcelona ... (*DT* 18-9-1877), para San Lucar de Guadiana... (*DT* 19-9-1877), para Gandia ... (*DT* 15-5-1884), de Barcelona … (*DT* 18-9-1885), para Muros … (*DT* 1-10-1885), de Barcelona … (*Op* 2-10-1886), para Muros … (*Eco* 9-10-1886), POLLACRA: de Barcelona ... (*DT* 27-7-1862), para Santander ... (*DT* 6-8-1862), POLLACRA GOLETA: para Cadiz ... (*DT* 14-2-1861), de la Habana y Mahon ... (*DT* 28-7-1861), de Sitges ... (*DT* 26-1-1861), para Genova ... (*DT* 8-1-1864), para la Habana ... (*DT* 28-3-1864), de la Puebla de Caramiñal y Vigo ... (*DT* 3-1-1864), de Tolon y Barcelona ... (*DT* 21-3-1864), de Barcelona ... (*DT* 11-12-1865), de Genova ... (*DT* 15-11-1865), para Liorna ... (*DT* 8-10-1865), para Montevideo ... (*DT* 24-12-1865), para Muros ... (*DT* 16-11-1865), de la Puebla del Caramiñal y Vigo ... (*DT* 5-10-1865), de Cristiansund ... (*DT* 19-3-1866), para Vigo ... (*DT* 19-4-1866), de Genova ... (*DT* 9-5-1867), para Muros ... (*DT* 12-5-1867), de Marsella ... (*DT* 2-10-1875).

ROSAIRE BERGANTÍ FRANCÈS: de Barcelona … (*BOT* 22-6-1871).

ROSALBA CORBETA ITALIANA: para Malta … (*Op* 18-12-1885), de Constantinopla … (*Op* 8-7-1886), para Constantinopla ... (*PT* 8-11-1887), para Constantinopla ... (*Pr* 29-6-1890), para Constantinopla … (*DT* 30-9-1892), de Genova … (*DT* 17-9-1892), POLLACRA GOLETA ITALIANA: de San Remo … (*PT* 12-2-1889), VAPOR ITALIÀ: de Berdiansk ... (*Op* 27-12-1899), para Huelva ... (*Op* 30-12-1899), de Berdiansk ... (*Op* 9-10-1900).

ROSALIA BERGANTÍ ITALIÀ: de Napoles ... (*DT* 28-12-1882), para Marsella ... (*DT* 16-1-1883), LLAGUT: de Alicante y San Carlos ... (*DT* 21-4-1861), para Barcelona ... (*DT* 13-1-1861), para Benicarló ... (*DT* 22-6-1861), de Torredembarra ... (*DT* 22-6-1861), de Barcelona ... (*DT* 26-4-1863), para Torredembarra ... (*DT* 8-5-1863), de Barcelona ... (*DT* 10-1-1864), para Torredembarra ... (*DT* 10-1-1864), de Barcelona ... (*DT* 22-5-1865), para Torredembarra ... (*DT* 23-5-1865), de Barcelona ... (*DT* 2-9-1866), de Barcelona ... (*DT* 16-10-1867), de Torredembarra ... (*DT* 13-4-1867), de Barcelona ... (*DT* 3-1-1868), para Torredembarra ... (*DT* 13-10-1868), de Barcelona ... para Torredembarra ... (*DT* 15-4-1869), de Barcelona ... (*Tarr* 9-5-1870), de Torredembarra ... (*DT* 30-1-1870), para Torredembarra … (*BOT* 15-2-1871), de Barcelona ... (*DT* 12-1-1875), de Torredembarra ... (*DT* 17-3-1875), para Palamos ... (*DT* 25-1-1884), de Barcelona … (*DT* 18-11-1885), para Torredembarra ... (*PT* 13-8-1887), de Barcelona ...

(*PT* 1-1-1888), de Torredembarra ... (*DT* 6-3-1888), para Ayamonte … (*PL* 5-8-1892), POLLACRA GOLETA: de Cadaques ... (*DMAN* 3-11-1857), para Genova ... (*DMAN* 7-11-1857), de Aguilas ... (*DT* 8-10-1864), de Barcelona ... (*DT* 27-12-1864), de Cadaqués ... (*DT* 15-9-1865), para Génova ... (*DT* 1-1-1865), para Las Islas de Cabo Verde ... (*DT* 16-9-1865), de Cadaqués ... (*DT* 7-7-1867), para Genova ... (*DT* 11-7-1867), de Civitavecchia y Bandol ... (*Tarr* 18-4-1872), para Génova ... (*Tarr* 20-2-1872), de Rosas ... (*Tarr* 15-2-1872), para Cadaqués ... (*DT* 30-5-1875), de Civitavecchia ... (*DT* 23-5-1875), POLLACRA GOLETA CATALANA: para Genova ... (*FarF* 3-6-1846).

ROSALIE CORBETA FRANCESA: de Valencia ... (*DT* 21-2-1884), GOLETA FRANCESA: de Oran ... (*DT* 20-10-1876), de Marsella … (*DT* 4-7-1879), de Cette ... (*DT* 20-5-1880), de Tolon ... (*Op* 9-11-1880), para Cette ... (*DT* 21-2-1884) -el 1884, el capità és el mateix el de la corbeta que el de la goleta-, de Lazareto de Mahon ... (*DT* 5-11-1884).

ROSALIE BAPTISTINE BATEU FRANCÈS: para Garrucha ... (*DMAN* 21-8-1857), de Marsella y Barcelona ... (*DMAN* 8-8-1857), BERGANTÍ GOLETA FRANCÈS: para la Rapita (*DT* 7-5-1861), LLAGUT FRANCÈS: para Cette ... (*DMAN* 1-1-1859).

ROSA MADRE PAILEBOT ITALIÀ: para Cartagena ... (*DT* 2-4-1882).

ROSARIO, el / Ø BARCO: de Algeciras y Vera ... (*DT* 17-12-1810), BERGANTÍ ITALIÀ: para Cartagena … (*DT* 11-12-1885), de Lamarca … (*DT* 13-11-1885), BERGANTÍ GOLETA: para Alicante ... (*DT* 22-8-1875), de Porto de Anzio y Bandol ... (*DT* 15-8-1875), de Alicante ... (*DT* 16-11-1876), de Barcelona … (*DT* 2-9-1885), de Cadaques … (*DT* 2-6-1885), para Barcelona … (*Op* 22-6-1886), de Torrevieja … (*Op* 10-6-1886), CORBETA: de Buenos Ayres, Vigo y Cadiz … (*BOT* 8-7-1871), para Barcelona … (*BOT* 12-7-1871), LLAGUT: de Sitxes ... (*DT* 9-4-1809), para Barcelona ... (*DMAN* 10-12-1857), de Cádiz y Vinaroz ... (*DMAN* 6-12-1857), de Tortosa ... (*DMAN* 18-7-1857), de Burriana ... (*DMAN* 23-3-1859), de Cadiz ... (*DT* 3-7-1861), para Vinaroz ... (*DT* 4-7-1861), del Puerto de Santa Maria ... (*DT* 18-5-1862), para Vinaroz ... (*DT* 19-5-1862), de Barcelona ... (*DT* 14-1-1863), de Burriana y Valencia ... (*DT* 4-3-1863), de Cartagena ... (*DT* 12-6-1863), para Gandia ... (*DT* 15-1-1863), de Palamós ... (*DT* 7-10-1863), de Barcelona ... (*DT* 28-12-1866), para Benicarló ... (*DT* 28-12-1866), de Barcelona ... (*DT* 3-6-1867), de Valencia, Murviedro, Vinaroz y Alfaques ... (*DT* 25-12-1867), de Barcelona ... (*DT* 11-1-1868), para Ibiza ... (*DT* 16-1-1868), para Barcelona ... (*DT* 5-2-1869), de Cullera ... (*DT* 5-4-1869), para Rosas ... (*DT* 6-4-1869), para Barcelona ... (*Tarr* 30-1-1872), de San Carlos ... (*Tarr* 23-1-1872), para Valencia ... (*Tarr* 5-1-1872), para Villanueva ... (*Tarr* 8-3-1872), de Alicante ... (*DT* 4-5-1873), para Barcelona ... (*DT* 23-1-1873), de Marsella y Port de Bouc ... (*DT* 20-6-1873), para Benicarló ... (*DT* 27-6-1874), para San Carlos ... (*DT* 22-2-1874), de Tortosa ... (*DT* 18-2-1874), de Vinaroz ... (*DT* 24-9-1874), para Barcelona ... (*DT* 23-1-1875), para Valencia ... (*DT* 1-1-1875), para Vinaroz ... (*DT* 10-2-1875), para Alicante ... (*DT* 23-1-1876), para Barcelona ... (*DT* 14-1-1876), de Puerto de Santa Maria, Cadiz y Vinaroz ... (*DT* 11-10-1876), de San Carlos ... (*Op* 18-5-1876), de Valencia ... (*DT* 12-1-1876), de Villanueva ... (*DT* 22-1-1876), para Barcelona ... (*DT* 13-5-1877), para Valencia ... (*DT* 4-1-1877), de Portvendres … (*DT* 13-6-1878), para Rosas … (*DT* 15-10-1878), para Tortosa … (*DT* 8-10-1878), para Valencia … (*DT*

3-7-1878), para Vinaroz … (*DT* 7-7-1878), para Alicante … (*DT* 1-3-1879), para Niza … (*DT* 28-8-1879), para Valencia ... (*DT* 29-10-1880), para Torredembarra ... (*DT* 19-12-1882), para Vendrell ... (*DT* 27-10-1882), de Rosas ... (*DT* 22-11-1883), para Palma de Mallorca … (*DT* 3-5-1885), para Cartagena ... (*PT* 4-3-1887), de Valencia ... (*PT* 26-7-1887), LLAGUT CATALÀ: de Denia ... (*DT* 28-11-1808), para San Feliu ... (*DT* 8-12-1808), para Sitxes ... (*DT* 18-12-1808), de Arenys ... (*DT* 9-6-1809), LLAGUT MALLORQUÍ: de Solla ... (*DT* 14-5-1809), LLAGUT VALENCIÀ: de Alfaques ... (*DT* 8-12-1808), para Alicante ... (*DT* 8-12-1808), de Villanueva ... (*DT* 16-12-1808), de Alicante ... (*DT* 5-7-1809), de Almazarron ... (*DT* 9-7-1809), de Castellón … (*DT* 1-3-1809), de Salou ... (*DT* 8-7-1809), de Torrebieja ... (*DT* 18-3-1809), de Vinaroz ... (*DT* 21-2-1809), para Vinaroz ... (*FarF* 25-3-1846), LLONDRO: de Alicante ... (*DT* 8-5-1809), LLONDRO CATALÀ: de Lloret ... (*DT* 1-3-1809), PAILEBOT: para Palamos ... (*Merc* 2-9-1888), de Torre del Mar ... (*Merc* 2-9-1888), de Torrevieja ... (*Pr* 22-1-1890), de Torrevieja ... (*DT* 8-10-1893), para Almeria ... (*Op* 17-11-1894), para Cartagena ... (*Op* 19-5-1894), para Ibiza ... (*Op* 28-10-1894), de Palamos ... (*Op* 16-5-1894), para Torrevieja ... (*Op* 23-7-1894), de Vinaroz ... (*Op* 17-7-1894), de Barcelona ... (*Op* 2-6-1895), para Cartagena ... (*Op* 25-1-1895), de Torrevieja ... (*Op* 15-1-1895), de Torrevieja ... (*Op* 19-2-1896), para Palamos ... (*Op* 19-2-1896), para Alicante ... (*DC* 13-9-1897), de Torrevieja ... (*Op* 7-9-1897), para San Carlos de la Rapita … (*Op* 12-4-1900), de Torrevieja … (*DC* 6-4-1900), POLLACRA CATALANA: de Alicante ... (*DT* 28-3-1809), VAPOR ANGLÈS: para Bilbao ... (*Op* 11-6-1898), de Torrevieja ... (*Op* 3-3-1898), VAPOR FRANCÈS: de Marsella para Oran ... (*DT* 31-3-1888).

ROSARIO DI POMPEI PAILEBOT ITALIÀ: para Rosas ... (*Op* 12-12-1895).

ROSA Y CARMEN CORBETA: de Barcelona ... (*DT* 31-3-1874), para Buenos Ayres ... (*DT* 19-4-1874).

ROSE BERGANTÍ ANGLÈS: de Barcelona ... (*Tarr* 21-4-1870), BERGANTÍ GOLETA ALEMANY: de Marsella ... (*DT* 14-3-1870), para Rio Janeiro ... (*Tarr* 24-3-1870), GOLETA ANGLESA: para Liverpool ... (*DMAN* 16-1-1859), GOLETA FRANCESA: para Bristol ... (*DT* 25-10-1873), de San Carlos ... (*DT* 11-10-1873), para Port Vendres ... (*DT* 2-12-1893), LLAGUT FRANCÈS: de Cette y Nouvelle ... (*DT* 31-12-1868), de Marsella ... (*DT* 6-8-1868), de Benicarló ... para Agde ... (*DT* 23-5-1869), para Marsella ... (*DT* 8-1-1869), para Cette ... (*DT* 4-7-1880), de Agde ... (*DT* 18-6-1880), VAPOR ANGLÈS: de Girjenti ... (*DT* 16-10-1875), para Hamburgo ... (*DT* 17-10-1875).

ROSE AND MARY BERGANTÍ ANGLÈS: para Londres ... (*Tarr* 21-5-1870).

ROSEBUD VAPOR ANGLÈS: para Portman ... (*DT* 22-5-1881).

ROSE ET MARIE LLAGUT FRANCÈS: para Marsella ... (*DT* 17-4-1869), de Cette … (*Tarr* 11-12-1871), de Alicante y San Carlos ... (*DT* 25-1-1876), PAILEBOT FRANCÈS: para Garrucha ... (*DT* 28-10-1863), de Port de Bouc ... (*DT* 22-10-1863).

ROSELAND BERGANTÍ GOLETA ANGLÈS: de Cette ... (*DT* 25-12-1868), VAPOR ANGLÈS: de Cartagena ... (*DT* 25-5-1893).

ROSELLA VAPOR ANGLÈS: de Cardiff ... (*Op* 1-11-1900).

ROSEN KLIPEN Vegeu: *Rosenclipper*

ROSENCLIPPER GOLETA NORUEGA: para Constantinopla ... (*DT* 22-5-1861), de Neucastle ... (*DT* 4-5-1861).

ROSEVEAR BERGANTÍ GOLETA ANGLÈS: para Gibraltar … (*DT* 30-5-1878).

ROSICON GOLETA FRANCESA: para Cadiz ... (*DT* 25-7-1861).

ROSINA BERGANTÍ GOLETA ITALIÀ: de Catania ... (*Op* 6-4-1894) -surt de port amb el nom de *Rosina S*, el 14-4-1894-, CORBETA ITALIANA: de Marsella ... (*DT* 5-4-1877), para Rio de la Plata ... (*DT* 1-5-1877), de Larnaca … (*DT* 4-8-1885), de Mesina … (*Op* 22-8-1885), para San Carlos de la Rapita ... (*Op* 14-4-1898), POLLACRA GOLETA ITALIANA: para Garrucha ... (*DT* 15-6-1866), de Girgenti ... (*DT* 31-5-1866).

ROSINA L. BERGANTÍ GOLETA ITALIÀ: para Oran ... (*Op* 30-4-1898).

ROSINA MARIA BERGANTÍ GOLETA ITALIÀ: para Marsella ... (*DT* 11-5-1880).

ROSINA S. BERGANTÍ GOLETA ITALIÀ: para Argel ... (*CP* 14-4-1894) -entra a port el 6-4-1894 amb el nom de *Rosina*.

ROSITA BALANDRA: de Newcatle ... (*DMAN* 11-2-1857), para Valencia ... (*DMAN* 20-2-1857), para Denia ... (*DT* 3-12-1864), de Vallagarcia y Cádiz ... (*DT* 23-11-1864), de Santa Cruz de Tenerife ... (*DT* 1-4-1866), para Barcelona ... (*DT* 23-11-1867), para Genova ... (*DT* 27-11-1867), de Almeria ... (*DT* 30-3-1867), para Vinaroz ... (*DT* 30-3-1867), de Adra, Valencia y Vinaroz ... (*DT* 15-10-1875), para Alicante ... (*DT* 24-11-1881), de Vendrell ... (*Op* 20-11-1881), BERGANTÍ: para Barcelona ... (*DMAN* 21-4-1859), de Bergen ... (*DMAN* 14-4-1859), para Santander ... (*DT* 1-2-1861), de Cristiansund ... (*DT* 17-4-1863), para Torrevieja ... (*DT* 6-5-1863), de Barcelona ... (*DT* 28-5-1865), para Muros ... (*DT* 4-6-1865), de Christiansund ... (*DT* 4-4-1869), para Muros ... (*DT* 29-4-1869), BERGANTÍ GOLETA: de Carril y Valencia ... (*DT* 16-5-1862), para Barcelona ... (*DT* 10-5-1863), para Barcelona ... (*DT* 5-12-1866), de Alicante ... (*DT* 14-10-1869), para Barcelona ... (*DT* 14-10-1869), para Corcubion ... (*DT* 8-6-1876), para Barcelona ... (*DT* 16-9-1882), de Alicante ... (*DT* 5-6-1883), para Barcelona ... (*DT* 10-6-1883), FALUTX: de Cullera ... (*Pr* 8-6-1890), GOLETA: de Santander, Muros, Alicante y Villanueva ... (*DT* 10-1-1864), de Alicante ... (*DT* 3-9-1868), para Marsella ... (*DT* 23-9-1868), GUSI DE PESCA: de Vinaroz … (*BOT* 8-7-1871), LLAGUT: para Barcelona ... (*DMAN* 1-7-1856), para Sevilla ... (*DMAN* 12-8-1856), de Tortosa ... (*DMAN* 1-7-1856), para Aguilas ... (*DMAN* 29-10-1857), de Alicante ... (*DMAN* 9-5-1857), de Areñs ... (*DMAN* 14-2-1857), para Benicarló ... (*DMAN* 20-2-1857), de Blanes ... (*DMAN* 16-6-1857), para Malaga ... (*DMAN* 17-6-1857), de Marsella y Agde ... (*DMAN* 21-10-1857), de Tortosa ... (*DMAN* 5-3-1857), para Areñs ... (*DMAN* 25-1-1859), para Marsella ... (*DMAN* 28-4-1859), para Palma de Mallorca ... (*DMAN* 8-5-1859), de Tortosa ... (*DMAN* 24-1-1859), de Alicante ... (*DT* 6-2-1861), de Alfaques ... (*DT* 9-2-1861), para Areñs ... (*DT* 6-2-1861), de Barcelona ... (*DT* 25-1-1861), de Benicarló ... (*DT* 17-4-1861), para Rosas ... (*DT* 20-3-1861), para Vinaroz ... (*DT* 14-2-1861), para Alicante ... (*DT* 24-10-1862), para Barcelona ... (*DT* 15-1-1862), de Marsella ... (*DT* 22-10-1862), para Tortosa ... (*DT* 12-12-1862), de Valencia ... (*DT* 10-5-1862), de Vinaroz ... (*DT* 23-6-1862), para Alicante ... (*DT* 24-1-1863), de Areñs ... (*DT* 15-9-1863),

para Barcelona ... (*DT* 23-1-1863), de Cartagena ... (*DT* 26-1-1863), de Tortosa ... (*DT* 14-1-1863), de Valencia ... (*DT* 3-1-1863), para Vinaroz ... (*DT* 2-2-1863), de Aguilas y Cartagena ... (*DT* 12-4-1864), de Alicante ... (*DT* 11-2-1864), de Avilés, Coruña y Almeria ... (*DT* 2-1-1864), para Barcelona ... (*DT* 5-1-1864), de Benicarló ... (*DT* 8-1-1864), para Bilbao ... (*DT* 4-11-1864), de Blanes ... (*DT* 22-2-1864), de Tortosa ... (*DT* 27-1-1864), para Valencia ... (*DT* 2-2-1864), para Vinaroz ... (*DT* 14-4-1864), de Alicante y Alfaques ... (*DT* 15-3-1865), de Areñs ... (*DT* 4-2-1865), para Barcelona ... (*DT* 15-2-1865), de Blanes ... (*DT* 6-5-1865), de Burriana ... (*DT* 7-8-1865), de Tortosa ... (*DT* 1-2-1865), de Villanueva ... (*DT* 8-8-1865), para Vinaroz ... (*DT* 17-3-1865), de Aguilas ... (*DT* 14-12-1866), de Alicante ... (*DT* 7-1-1866), para Barcelona ... (*DT* 23-1-1866), de Burriana ... (*DT* 19-10-1866), de Malaga ... (*DT* 30-5-1866), de Malgrat ... (*DT* 16-12-1866), para Marsella ... (*DT* 25-8-1866), para Palamos ... (*DT* 15-12-1866), para Rosas ... (*DT* 19-10-1866), de Tortosa ... (*DT* 1-4-1866), de Velez Malaga y Motril ... (*DT* 28-7-1866), de Villagarcia, Aguilas, Santa Pola, Torrevieja y Alfaques ... (*DT* 1-12-1866), de Barcelona ... (*DT* 21-2-1868), de Benidorm y Valencia ... (*DT* 9-1-1868), de Navia ... (*DT* 24-11-1868), para Valencia ... (*DT* 11-12-1868), de Villanueva ... (*DT* 10-2-1868), para Villajoyosa ... (*DT* 17-1-1868), de Alfaques ... (*DT* 4-11-1869), de Alicante ... (*DT* 31-3-1869), para Areñs ... (*DT* 4-9-1869), de Calella ... (*DT* 10-2-1869), para Valencia ... (*DT* 3-4-1869), de Alicante y Benicarló ... (*Tarr* 9-4-1870), de Gandia ... (*Tarr* 6-6-1870), de Villanueva ... (*Tarr* 15-5-1870), de Aguilas y Vinaroz … (*Tarr* 10-2-1871), de Arenys … (*Tarr* 11-2-1871), para Alicante … (*Tarr* 6-2-1871), de Blanes … (*Tarr* 3-2-1871), de Marsella y Port-vendres … (*Tarr* 15-4-1871), para Rosas …(*Tarr* 11-2-1871), para Valencia … (*Tarr* 18-4-1871), de Villanueva … (*Tarr* 27-5-1871), de Vinaroz… (*Tarr* 13-5-1871), para Alicante ... (*Tarr* 10-1-1872), para Barcelona ... (*Tarr* 21-4-1872), de Blanes ... (*Tarr* 8-1-1872), de Villanueva ... (*Tarr* 21-4-1872), para Alicante ... (*DT* 2-2-1873), de Barcelona ... (*DT* 15-11-1873), de Blanes ... (*DT* 31-1-1873), de La Escala ... (*DT* 15-11-1873), de Villanueva ... (*DT* 5-1-1873), de Alicante, Valencia y Castellon ... (*DT* 24-2-1874), de Blanes ... (*DT* 18-3-1874), de Cullera ... (*DT* 7-7-1874), para Rosas ... (*DT* 8-7-1874), para Vinaroz ... (*DT* 26-2-1874), para Alicante ... (*DT* 2-2-1875), de Blanes ... (*DT* 30-1-1875), de Villanueva ... (*DT* 15-1-1875), de Alicante y Vinaroz ... (*DT* 18-2-1876), de Ayamonte ... (*DT* 30-8-1877), para Barcelona ... (*DT* 2-9-1877), para Torredembarra … (*DT* 4-12-1879), de Villanueva … (*DT* 4-12-1879), de Villanueva ... (*DT* 11-12-1883), para la Selva … (*Op* 28-6-1885), de Torrevieja y San Carlos … (*Op* 24-6-1885), para Barcelona … (*Op* 7-9-1886), de Benicarló y San Carlos … (*Op* 26-5-1886), para Rio de la Plata … (*Op* 26-5-1886), para Puerto de la Selva … (*Eco* i *DT* 26-5-1886) -sembla més vàlida aquesta segona destinació donat el tipus d'embarcació-, de San Pedro del Pinatar … (*Op* 4-8-1886), de Torrevieja … (*Op* 19-6-1886), para Blanes … (*PT* 10-3-1889), de Cullera … (*Op* 2-7-1889), para Palamos … (*Op* 2-7-1889), de Torrevieja … (*PT* 8-3-1889), para Peñiscola ... (*Pr* 22-7-1890), para Valencia ... (*Pr* 10-9-1890), de Barcelona ... (*Op* 5-7-1891), para Gandia ... (*Op* 24-5-1891), de Palamos ... (*DT* 20-8-1891), para Rosas ... (*Op* 10-6-1891), de Valencia … (*PL* 16-7-1892), de Cullera ... (*Op* 5-6-1894), para Barcelona ... (*Op* 18-5-1894), para Gandia ... (*Op* 10-7-1894), de Tossas ... (*Op* 8-7-1894), de Barcelona ...

(*Op* 5-7-1895), de Cullera ... (*Op* 23-5-1895), para Gandia ... (*Op* 14-5-1895), para Palamos ... (*Op* 8-8-1895), para Rosas ... (*Op* 18-6-1895), de San Carlos ... (*Op* 8-6-1895), de Valencia ... (*Op* 23-7-1895), para Vinaroz ... (*Op* 8-6-1895), de Barcelona ... (*Op* 3-7-1897), de Cullera ... (*Op* 25-5-1897), para Gandia ... (*Op* 28-4-1897), de Valencia ... (*Op* 21-7-1897), de Cullera ... (*Op* 23-5-1899), para Gandia ... (*Op* 14-5-1899), para Palamós ... (*Op* 10-8-1899), para Rosas ... (*Op* 24-5-1899), de San Feliu de Guixols ... (*Op* 14-6-1899), de Barcelona … (*Op* 2-9-1900), para Gandia … (*Op* 11-5-1900), de Rosas … (*Op* 6-9-1900), LLAGUT CATALÀ: de Barcelona ... (*FarF* 5-10-1844), MÍSTIC GOLETA: para Alicante ... (*DT* 15-8-1875), de Barcelona ... (*DT* 31-7-1875), de Barcelona ... (*DT* 5-7-1876), para Cadiz ... (*DT* 9-7-1876), PAILEBOT: de Alicante y Vinaroz ... (*DT* 22-9-1876), de Alicante y Vinaroz ... (*DT* 20-2-1877), de Torrevieja ... (*DT* 28-6-1877), POLLACRA GOLETA: de Girgenti y Carloforte ... (*DT* 24-5-1876), para Valencia ... (*DT* 23-4-1876), de Villanueva ... (*DT* 19-4-1876).

ROSITA DE LA SOLEDAD LLAGUT: de Barcelona ... (*DT* 1-8-1867), para Burriana ... (*DT* 12-2-1868), de Marsella ... (*DT* 10-2-1868), para Burriana ... (*DT* 10-4-1869), de Marsella y Cette ... (*DT* 10-1-1869), de Port de Bouc ... (*DT* 7-4-1869), de Burriana … (*Tarr* 7-10-1871), de Palamos … (*Tarr* 26-3-1871), para Barcelona ... (*DT* 19-5-1874), de Cullera ... (*DT* 17-5-1874), de Valencia y San Carlos ... (*DT* 17-2-1874), para Jabea ... (*DT* 22-7-1876), de Philippeville ... (*DT* 15-7-1876), para Barcelona ... (*DT* 1-1-1890), de Vinaroz ... (*Op* 1-1-1890), de Vinaroz ... (*Op* 11-8-1895).

ROSITA SOLEDAD Vegeu: *Rosita de la Soledad*

ROSITA Y SOLEDAD Vegeu: *Rosita de la Soledad*

ROSSINI BERGANTÍ ANGLÈS: de Swansea ... (*Op* 25-10-1875), para Londres ... (*DT* 21-1-1876).

ROTHBURY VAPOR ANGLÈS: de Hamburgo ... (*DT* 3-4-1877), de Newcastle… (*DT* 12-1-1892), para Almazarron … (*Op* 21-1-1892), para Londres … (*PL* 5-5-1892), de Malaga … (*PL* 5-5-1892), de Malaga ... (*Op* 2-4-1898).

ROUBAIX - TOURCOING VAPOR FRANCÈS: de Port-vendres ... (*DT* 11-3-1882).

ROUCOU GOLETA FRANCESA: de Suwansea ... (*DT* 8-7-1861), de Swansea ... (*DT* 17-11-1864), para Marsella ... (*DT* 6-1-1865), para Cartagena ... (*Tarr* 23-1-1872).

ROUEN VAPOR FRANCÈS: de Marsella y Barcelona ... (*DT* 15-4-1884), para Rio de la Plata ... (*DT* 17-4-1884).

ROUGEMONT VAPOR ANGLÈS: para Bilbao … (*Op* 18-7-1886).

ROVENA VAPOR DANÈS: para Barcelona ... (*Pr* 17-4-1890), de Danzig ... (*Pr* 23-12-1890), para Havre y Valencia ... (*Merc* 23-12-1890), para Barcelona ... (*Pr* 13-3-1891).

ROVER VAPOR ANGLÈS: de Barcelona ... (*DT* 26-5-1877), para Glasgow ... (*DT* 30-5-1877), para Barcelona … (*DT* 5-7-1878), de Oporto, Sevilla y Gibraltar … (*DT* 4-7-1878), para Almeria ... (*DT* 9-10-1881), de Plymouth ... (*DT* 7-10-1881), de Gibraltar ... (*DT* 1-2-1882), de Dublin y Gibraltar ... (*DT* 14-2-1883).

ROVING SAILOR BERGANTÍ GOLETA AMERICÀ: para Matanzas ... (*DT* 1-5-1875), de Nueva Orleans ... (*DT* 11-4-1875).

ROVNA VAPOR: para Ruan ... (*Pr* 22-6-1890).

ROWAN VAPOR ANGLÈS: de Vinaroz … (*DT* 2-5-1889).

ROXANA VAPOR ANGLÈS: de Constantinopla y Malta … (*DT* 20-3-1878), de Gibraltar ... (*DT* 14-9-1880).

ROYAL VAPOR ALEMANY: para Málaga ... (*Op* 26-11-1899), de Wiborg ... (*Op* 24-11-1899).

ROYAL ARCH GOLETA ANGLESA: para Pomaron ... (*DT* 21-3-1866), de Swansea ... (*DT* 2-3-1866).

ROYAL SOVEREIGN CUIRASSAT: -no indica port- (*Op* 7-4-1897).

RUBEN CORBETA AUSTROHONGARESA: de Villanueva … (*DT* 19-10-1879).

RUFINA BERGANTÍ GOLETA: para Luarca ... (*DT* 17-11-1862).

RUGGERO BERGANTÍ ITALIÀ: de Nápoles ... (*DT* 10-5-1876), para Nueva-York ... (*DT* 23-5-1876), de Ancona ... (*DT* 28-3-1877), para Nueva York ... (*DT* 21-4-1877).

RUGGERO PRIMO CORBETA ITALIANA: de Cette … (*DT* 15-8-1879).

RUGGIERO Vegeu: *Ruggero*

RUGGIERO PRIMO Vegeu: *Ruggero Primo*

RUMA CORBETA AUSTROHONGARESA: de Cette ... (*DT* 17-6-1881).

RUPERTO QUETX: para Barcelona ... (*DT* 27-1-1864), de Noya ... (*DT* 22-1-1864), para Noya ... (*DT* 16-3-1866), de Noya y Aguilas ... (*DT* 28-2-1866), de Alesund ... (*DT* 19-8-1868), para Muros ... (*DT* 2-9-1868), para Muros ... (*DT* 30-9-1869), de Muros y Cartagena ... (*Tarr* 11-11-1870).

RUSS VAPOR RUS: de Danzig ... (*Merc* 18-4-1890), para Barcelona ... (*Merc* 18-4-1890), al *DT* i al *Pr* inventarien Pich.

RYDAL FELL VAPOR ANGLÈS: de Cardiff ... (*PT* 2-9-1887), de Uport ... (*PT* 28-9-1887), de Barcelona ... (*DT* 9-6-1888), para Burriana y Bristol ... (*Merc* 12-7-1888), para Valencia y Glasgow ... (*Merc* 9-6-1888), de Barcelona … (*Pr* 27-9-1889), para Castellon …(*PT* 24-1-1889), de Swansea … (*PT* 20-1-1889), para Valencia … (*Op* 1-11-1889), de Cartagena ... (*Pr* 3-12-1890), de Barcelona ... (*Op* 28-6-1891), de Cartagena ... (*DT* 8-8-1891), de Valencia ... (*Pr* 10-1-1891), de Valencia … (*PL* 8-4-1892), de Barcelona ... (*Op* 19-1-1893), para Bristol ... (*DT* 20-1-1893), de Cardiff ... (*DT* 22-2-1893), de Cardiff ... (*DT* 28-3-1893), para Valencia ... (*Op* 30-3-1893), para Londres ... (*Op* 8-11-895), de Valencia ... (*Op* 27-5-1897), de Barcelona ... (*Op* 23-6-1898), de Glasgow ... (*Op* 7-9-1898), de Palma de Mallorca ... (*Op* 13-5-1898), para Bristol ... (*Op* 26-2-1899), de Cardiff ... (*Op* 24-2-1899).

RYDAL TELL VAPOR ANGLÈS: para Bristol ... (*PT* 2-7-1887), para Bristol ... (*PT* 2-9-1887), de Grimsby ... (*Merc* 10-5-1887), de Marsala ... (*PT* 30-6-1887), para Bristol ... (*Op* 2-10-1895). No tenim la completa seguretat que aquest vaixell i el vapor anglès Rydal Fell sigui la mateixa embarcació, malgrat que, de vegades, el nom del capità coincideix i el tonatge gairebé.

S. DONAT VAPOR ANGLÈS: de Constantinopla ... (*PT* 27-9-1887), para Valencia ... (*PT* 5-10-1887).

S. DONATI Vegeu: *S. Donat*

S. G. G. THOMPSON GOLETA DE TRES PALS ANGLESA: de Barcelona ... (*DT* 2-7-1876), para Liverpool ... (*DT* 23-7-1876).

S. GIUSEPPE TARTANA ITALIANA: de Porto de Anzio y Barcelona ... (*DC* 26-8-1873).

S. LOUISA GOLETA DANESA: para Copenhague ... (*DT* 9-11-1875).

S. LOUISE Vegeu: *S. Louisa*

S. N. ANDREWs VAPOR ANGLÈS: para Londres ... (*DT* 18-1-1888).

S. P. SMITH BERGANTÍ AMERICÀ: de Nueva Yorck ... (*DT* 10-8-1862).

S. S. / SN. MATLOCK VAPOR ANGLÈS: de Gibraltar ... (*PT* 27-9-1887).

S. T. WESSEL BERGANTÍ NORUEC: de Cristiansund ... (*DT* 21-1-1865).

S. W. KELLY VAPOR ANGLÈS: de Malta … (*Op* 7-11-1886), para Philippeville … (*Op* 18-11-1886), de Barcelona ... (*DT* 6-9-1893), de Denia ... (*Op* 24-9-1897).

S:T ERIK VAPOR SUEC: para Malaga ... (*DT* 18-9-1873), de Sunderland... (*DT* 13-9-1873).

SABRINA VAPOR ANGLÈS: para Londres ... (*DT* 1-4-1869), de Palermo ... (*DT* 30-3-1869), para Londres ... (*DT* 2-2-1870), de Mesina, Marsala y Valencia ... (*Tarr* 22-4-1870), de Palermo ... (*Tarr* 1-2-1870).

SACACY JACK GOLETA AMERICANA: de Alicante ... (*DT* 27-2-1810).

SACASHIER WITECH BERGANTÍ GOLETA ANGLÈS: para Palermo ... (*DT* 17-12-1862).

SACO CORBETA DE VAPOR DE GUERRA AMERICÀ: de Alicante … (*Tarr* 30-5-1871), para Barcelona … (*BOT* 4-6-1871).

SACRA FAMIGLIA BARCO MAONÈS: de Ibisa ... (*DT* 15-10-1809), BERGANTÍ GOLETA: de Gijon y Coruña ... (*DMAN* 16-5-1857), BOMBARDA SARDA: para Genova ... (*DT* 14-10-1827), CORBETA MAONESA: de Cádiz y Gibraltar ... (*DT* 15-5-1810), LLAGUT MALLORQUÍ: de Mallorca ... (*DT* 27-2-1809), POLLACRA ITALIANA: para Civitavecchia ... (*DT* 30-9-1864), de Lerici y Savona ... (*DT* 22-9-1864), POLLACRA GOLETA: de Ayamonte, Alicante y Valencia ... (*DMAN* 27-1-1857), para Barcelona ... (*DMAN* 20-12-1857), para Cadiz ... (*DMAN* 15-2-1857), de Isla Cristina, Cartagena, Alicante y Valencia ... (*DMAN* 19-12-1857), para Ayamonte ... (*DT* 3-8-1867), de Barcelona ... (*DT* 25-7-1867), de Palamós ... (*DT* 8-3-1867), para Sevilla ... (*DT* 5-4-1867), para Ayamonte ... (*Tarr* 16-11-1870), de Marsella ... (*Tarr* 23-10-1870), para Barcelona ... (*Tarr* 21-3-1872), para Santa Cruz de Tenerife ... (*Tarr* 3-5-1872), de Sevilla, Almeria, Cartagena y Valencia ... (*Tarr* 20-3-1872), para Ayamonte ... (*DT* 22-10-1873), de Barcelona ... (*DT* 10-10-1873).

SACRAMENTO QUETX GALLEC: para el Carril ... (*FarF* 1-3-1845).

SADNESS SANE VAPOR ANGLÈS: para Barcelona … (*Pr* 13-9-1889), de Carlsham … (*Pr* 13-9-1889).

SADO VAPOR ANGLÈS: para Londres ... (*DT* 12-5-1867), de Valencia ... (*DT* 10-5-1867), para Londres ... (*DT* 18-4-1868), de Swansea y Sebúbal ... (*DT* 24-11-1868), de Valencia ... (*DT* 17-4-1868).

SAETA BERGANTÍ GOLETA: de Marsella y Port Boue ... (*DT* 2-4-1868).

SAETON VAPOR NORUEC: para Barcelona ... (*Op* 27-2-1896).

SAFFRON BERGANTÍ ANGLÈS: para Oran ... (*DT* 10-1-1884).

SAFLORA BERGANTÍ SUEC: de Newcastle y Cartagena ... (*DT* 7-6-1867).

SAFO BERGANTÍ GOLETA: para Barcelona ... (*DT* 14-10-1874), de Nueva York y Vigo ... (*DT* 14-10-

1874), para Puente Mayorga ... (*Op* 5-4-1896), de San Feliu ... (*Op* 5-4-1896).

SÄFVAR BERGANTÍ SUEC: para Buenos Aires ... (*DT* 29-3-1866), de Marsella ... (*DT* 25-2-1866), de Torrevieja ... (*DT* 2-7-1867), para Benicarló … (*Tarr* 11-4-1871), de Grimsby y Hull … (*Tarr* 20-3-1871).

SAGA BERGANTÍ SUEC: para Valencia … (*DT* 10-2-1878), VAPOR ALEMANY: para Hamburgo ... (*DT* 4-3-1876), VAPOR NORUEC: de Barcelona ... (*DT* 1-3-1876), para Havre … (*DT* 18-12-1879), para Setubal … (*DT* 2-8-1879), de Barcelona ... (*Op* 27-9-1884), para Genova ... (*Op* 15-7-1884), para Sevilla ... (*Op* 27-9-1884), para Liorna … (*DT* 11-6-1885), para Alicante … (*Op* 6-6-1886), para Barcelona ... (*PT* 18-3-1887), para Genova ... (*PT* 30-11-1887), de Santander ... (*PT* 5-1-1887), para Barcelona ... (*Merc* 15-6-1888), para Barcelona …(*PT* 19-1-1889), para Genova ... (*Pr* 16-9-1890), para Valencia ... (*Pr* 31-7-1890), para Barcelona ... (*Pr* 6-3-1891), para Genova ... (*Op* 14-6-1891), para Barcelona … (*PL* 23-6-1892), para Genova … (*PL* 18-8-1892), de Genova ... (*DT* 28-2-1893), para Barcelona ... (*DT* 3-1-1894), para Barcelona ... (*CP* 1-11-1895), para Barcelona ... (*Op* 21-1-1896), para Genova ... (*Op* 21-10-1896), para Barcelona ... (*Op* 10-6-1897), de Bilbao ... (*Op* 13-8-1897), de Vigo ... (*Op* 10-6-1897), para Barcelona ... (*Op* 13-8-1898), de Dartmonth ... (*Op* 2-11-1898), para Genova ... (*DC* 3-11-1898), para Barcelona ... (*Op* 24-10-1899), de Bergen ... (*Op* 12-1-1899), para Génova ... (*Op* 13-1-1899).

SAGADAHOC CORBETA AMERICÀ: de Barcelona ... (*Op* 19-5-1881), para Rio de la Plata ... (*DT* 31-5-1881).

SAGITTARIO POLLACRA AUSTROHONGARESA: de Berdiansk ... (*Merc* 28-7-1888), para Fiume ... (*Merc* 18-8-1888).

SAGRARIO BALANDRA: de Cette y Rosas ... (*DT* 26-1-1863), para Villajoyosa ... (*DT* 30-1-1863), de Cadiz y Valencia … (*Tarr* 26-5-1871), de Almeria y Aguilas … (*Op* 27-1-1886), para Villanueva … (*Op* 30-1-1886), para Barcelona ... (*DT* 10-10-1888), de Almeria … (*PT* 16-3-1889), para Barcelona … (*PT* 21-3-1889).

SAGUNTO FRAGATA DE GUERRA: para la mar ... (*DT* 1-5-1883), de Valencia ... (*DT* 1-5-1883), LLAGUT: para Blanes … (*DT* 5-1-1873), VAPOR: para Barcelona ... (*DT* 5-9-1876), de Christiansund y Málaga ... (*DT* 13-6-1876), para Liverpool ... (*DT* 30-11-1876), para Valencia ... (*DT* 21-6-1876), para Liverpool y Glasgow ... (*DT* 11-3-1877), de Valencia ... (*DT* 11-3-1877), para Alicante … (*Op* 27-7-1886), de Marsella … (*Op* 27-7-1886), de Marsella ... (*Pr* 3-9-1890), de Cette … (*Merc* 10-9-1892), para Valencia … (*PL* 11-9-1892), de Valencia ... (*Op* 3-7-1894), de Liorna y Barcelona ... (*Op* 27-1-1895), de Valencia ... (*Op* 4-1-1895), de Barcelona ... (*Op* 24-6-1897), para Marsella ... (*Op* 27-4-1898), de Barcelona ... (*Op* 5-7-1899), de Génova ... (*Op* 6-1-1899), para Málaga ... (*Op* 6-1-1899), para Valencia y Marsella ... (*Op* 22-12-1899), VAPOR ESPANYOL: de Génova ... (*DT* 3-3-1899), de Cette … (*Op* 26-1-1900), para Marsella … (*DC* 6-1-1900), de Valencia … (*DC* 6-1-1900).

SAHUEK VAPOR ALEMANY: de Stockolmo … (*DT* 11-11-1885).

SAINT FRAGATA DE GUERRA ANGLESA: del corso de levante ... (*DT* 23-2-1809).

SAINT AMANS LLAGUT: de S. Feliu ... (*DT* 19-3-1809).

SAINT ANDRÉ VAPOR FRANCÈS: de Amberes ... (*DT* 13-12-1884), de Amberes ... (*PT* 29-9-1887), de

Marsella ... (*DT* 30-5-1893), para Ruan ... (*DT* 1-6-1893), de Amberes ... (*Op* 23-7-1896), para Havre ... (*Op* 24-7-1896).

SAINT ANDREW VAPOR ANGLÈS: de Cardiff y Alicante ... (*DT* 17-1-1888), para Adre … (*Pr* 1-12-1889), de Cardiff … (*Pr* 24-11-1889), de Newcastle ... (*Op* 3-6-1891), para Cartagena y Londres ... (*Op* 7-6-1891).

SAINT ANDREWS Vegeu: *Saint Andrew*

SAINT ANNE BALANDRA: de Blanes ... (*DT* 13-6-1809), de San Feliu ... (*DT* 5-10-1809), BALANDRA CATALANA: de Alicante y Alfaques ... (*DT* 14-2-1810), BATEU FRANCÈS: para Marsella ... (*DT* 16-4-1863), CORBETA: para New York ... (*DT* 9-2-1890), GOLETA FRANCESA: de Valencia … (*Tarr* 25-8-1871), LLAGUT: de Valencia y Salou ... (*DT* 29-9-1810), de Arenys ... (*DMAN* 15-6-1857), de Barcelona ... (*DMAN* 4-8-1857), para Blanes ... (*DMAN* 25-7-1857), para Burriana ... (*DMAN* 29-3-1857), de Cullera ... (*DMAN* 11-2-1857), de Garrucha, Mazarron y Alicante ... (*DMAN* 29-12-1857), para Mataró ... (*DMAN* 12-8-1857), de Tortosa ... (*DMAN* 21-7-1857), para Valencia ... (*DMAN* 17-2-1857), para Algeciras ... (*DMAN* 14-5-1859), para Barcelona ... (*DMAN* 30-3-1859), de Garrucha y Mazarron ... (*DMAN* 29-3-1859), de Tortosa ... (*DMAN* 23-7-1859), de Villanueva ... (*DMAN* 13-5-1859), para Valencia ... (*DT* 12-6-1861), de Areñs y Barcelona ... (*DT* 8-5-1862), para Benicarló ... (*DT* 8-5-1862), de Málaga, Garrucha y Mazarron ... (*DT* 15-9-1862), para Mataró ... (*DT* 18-9-1862), de Areñs ... (*DT* 19-1-1863), de Palamós ... (*DT* 3-9-1863), de Arenys ... (*DT* 9-5-1864), para Vinaroz ... (*DT* 10-5-1864), de Vinaroz ... (*DT* 16-4-1865), para Benicarló ... (*DT* 24-3-1867), de Palma de Mallorca ... (*DT* 20-3-1867), de Areñs ... (*DT* 24-11-1868), de Areñs ... (*DT* 19-10-1869), para Vinaroz ... (*DT* 7-2-1869), de Palma de Mallorca ... (*DT* 26-3-1873), para Barcelona ... (*Op* 15-8-1896), de Torrevieja ... (*Op* 14-8-1896), LLAGUT ANDALÚS: de Moncofa ... (*DT* 21-6-1809), LLAGUT VALENCIÀ: de Cullera ... (*DT* 26-5-1810), de Valencia ... (*DT* 16-6-1810), de Mataró ... (*DT* 2-1-1811), POLLACRA: para Iviza ... (*DT* 14-5-1809), POLLACRA ANGLESA: de Alicante ... (*DT* 13-7-1809), QUETX: de Salou ... (*DT* 4-8-1810), VAPOR: de Alicante ... (*Op* 27-7-1897), para Barcelona ... (*Op* 27-7-1897), para Barcelona ... (*Op* 2-8-1898), para Cette ... (*Op* 8-5-1898), para Alicante ... (*Op* 4-7-1899), de Barcelona ... (*Op* 14-2-1899), para Cette ... (*Op* 14-2-1899), de Denia ... (*Op* 15-6-1899), de Santa Pola ... (*Op* 4-7-1899), de Burriana … (*DC* 6-1-1900), para Marsella … (*DC* 9-1-1900), XABEC ANGLÈS: de Cerdeña ... (*DT* 13-2-1810).

SAINT CHARLES BERGANTÍ FRANCÈS: de Valencia ... (*DT* 5-3-1867).

SAINTE ADÈLE VAPOR FRANCÈS: de Marsella ... (*Merc* 11-3-1890), para Havre ... (*Pr* 14-3-1890).

SAINTE ADÈRE Vegeu: *Sainte Adèle*

SAINTE ANDRÉE Vegeu: *Saint André*

SAINTE ANNE Vegeu: *Saint Anne*

SAINTE ÉLISABETH LLAGUT FRANCÈS: de Marsella ... (*Tarr* 3-1-1870), de Cette ... (*DT* 26-4-1872), para Alicante ... (*DT* 4-1-1876), de Cette ... (*DT* 2-1-1876), de Portvendres ... (*DT* 29-3-1882), de Portvendres …para Cullera (*DT* 14-4-1886).

SAINTE ESPÉRANCE GOLETA FRANCESA: para Bristol ... (*DT* 22-11-1873), de Cardiff... (*DT* 25-10-1873).

SAINTE EUGÉNIE BERGANTÍ FRANCÈS: de Nantes ... (*Op* 23-5-1895), de Sorient ... (*Op* 13-10-

1895), BERGANTÍ GOLETA FRANCÈS: de San Nazaire ... (*Op* 18-12-1894).

SAINTE FAMILLE POLLACRA GOLETA FRANCESA: de Lorici y Port de Bouc ... (*DT* 5-5-1864), para San Carlos de la Rapita ... (*DT* 12-5-1864), para Cartagena ... (*DT* 21-3-1868), de Licata, Malta, Bastia, Marsella y Lazareto de Mahon ... (*DT* 7-3-1868).

SAINTE FRANÇOISE BALANDRA FRANCESA: de Cette ... (*DT* 16-11-1877), de Valencia ... (*DT* 26-7-1884), LLAGUT FRANCÈS: de Tolon ... (*DT* 28-9-1863), de Nouvelle ... (*Tarr* 24-5-1872), para Port-vendres ... (*DT* 20-5-1888), POLLACRA GOLETA FRANCESA: de Niza y Port Gros … (*DT* 20-6-1879).

SAINTE GENEVIÈVE CORBETA FRANCESA: para Miramichi … (*DT* 15-7-1879).

SAINTE GERMAINE LLAGUT FRANCÈS: de Barcarés ... (*DT* 18-3-1877), para Barcelona ... (*DT* 5-4-1877), de Cette ... (*DT* 11-8-1881), para Port-vendres ... (*Op* 30-4-1881), de Valencia ... (*DT* 6-3-1883), para Cette … (*Op* 21-9-1886).

SAINTE MARIE BERGANTÍ FRANCÈS: de Swansea ... (*DT* 2-12-1876), para Londres ... (*DT* 3-1-1877).

SAINTE ROSALIE LLAGUT: para Torredembarra ... (*DT* 23-3-1809), de Torredembarra ... (*DT* 24-5-1810), de Estardit y Torruella de Mongri ... (*DT* 27-11-1827), de Torredembarra ... (*DT* 19-3-1873), para Barcelona ... (*Op* 24-5-1894), de Nerja ... (*Op* 24-5-1894), de Estepona ... (*Op* 28-5-1896), para Barcelona ... (*Op* 28-5-1896), LLAGUT CATALÀ: de Torredembarra ... (*DT* 8-12-1808), de Alfaques ... (*DT* 21-3-1810), de Mahon ... (*DT* 12-7-1810), POLLACRA GOLETA FRANCESA: de Cette ... (*DMAN* 22-4-1857), para Garrucha ... (*DMAN* 23-4-1857).

SAINTE ROSE BERGANTÍ FRANCÈS: de Port-Vendres ... (*DT* 3-1-1893), BERGANTÍ GOLETA FRANCÈS: para Port-vendres ... (*DT* 6-1-1893), de Portvendres ... (*Op* 24-5-1894), GOLETA: de Oran ... (*DT* 13-2-1870), de Portvendres ... (*DT* 23-11-1893), GOLETA FRANCESA: de Orán ... (*DT* 12-9-1875), de Oran … (*Op* 31-12-1878), de la Nouvelle y Rosas ... (*DT* 13-4-1881), de Port-vendres ... (*Pr* 27-12-1890), de Port-vendres ... (*Pr* 15-2-1891), LLAGUT FRANCÈS: para la Nouvelle … (*DT* 31-8-1879), de Port-vendres ... (*CP* 14-2-1893) -al *DT* 14-2-1893, el nom del capità és diferent-, para Portvendres ... (*Op* 11-4-1894), PAILEBOT FRANCÈS: de Oran ... (*DT* 10-10-1864), POLLACRA GOLETA FRANCESA: de Oran ... (*DT* 4-3-1867), de la Nouvelle … (*DT* 10-7-1879).

SAINT ESPRIT CORBETA FRANCESA: para Buenos Aires ... (*DT* 11-6-1863), de Marsella ... (*DT* 26-5-1863).

SAINT FAGANS VAPOR ANGLÈS: para Barcelona ... (*PT* 4-11-1887), para Malta ... (*Merc* 21-7-1888), de Gibraltar ... (*CP* 5-11-1893), para Londres ... (*DT* 7-11-1893).

SAINT FRANÇOIS BALANDRA FRANCESA: de Cette ... (*DT* 6-12-1884), para Villanueva ... (*DT* 6-12-1884), BATEU FRANCÈS: de Castellon... (*DT* 31-12-1873).

SAINT GEORGES YACHT FRANCÈS: de Barcelona ... (*Op* 15-5-1897), de Vinaroz ... (*Op* 20-5-1897).

SAINT GEORGE-σεντ τζορτζ- CORBETA GREGA: para Taganrog ... (*PT* 23-3-1887).

SAINT GERMAIN GOLETA ANGLESA: de Valencia … (*Op* 9-4-1885).

SAINT HELENE Vegeu: *Santa Elena*

SAINT HELIER VAPOR ANGLÈS: para Bilbao ... (*DT* 3-8-1884), de Lazareto de Mahon ... (*DT* 29-7-1884).

SAINT JACQUES VAPOR FRANCÈS: de Valencia ... (*DT* 25-9-1883).

SAINT JEAN FRAGATA FRANCESA: de Barcelona ... (*Tarr* 27-1-1872), para Burdeos ... (*Tarr* 26-1-1872), GOLETA FRANCESA: de Argel … (*DT* 1-2-1879), POLLACRA FRANCESA: de Marsella … (*Tarr* 14-12-1871), de Cardiff ... (*DT* 2-11-1876) -grafiat amb el nom *Santa Jean*-, para Cartagena ... (*DT* 23- 12-1876), POLLACRA GOLETA FRANCESA: de Nemours ... (*DT* 29-9-1876), para Palma de Mallorca ... (*DT* 8-10-1876), de Nemours ... (*DT* 18-3-1877), de Argel … (*DT* 30-3-1878), de Oran … (*DT* 13-4-1878), para Barcelona … (*DT* 31-10-1879), de Bujia … (*DT* 31-10-1879), para Ciudadela … (*DT* 21-2-1879), para Argel ... (*DT* 2-12-1882), para Argel ... (*DT* 7-10-1884), de Lazareto de Mahon ... (*Op* 1-10-1884), VAPOR FRANCÈS: de Newcastle ... (*DT* 5-11-1881), de Aguilas ... (*DT* 21-5-1882), de Barcelona ... (*DT* 7-11-1882), de Garrucha y Alicante ... (*DT* 12-2-1882), de Barcelona ... (*DT* 5-1-1883), para Cette ... (*DT* 14-10-1883), de Garrucha ... (*DT* 13-5-1883), para Havre ... (*DT* 24-10-1883), de Amberes ... (*DT* 26-10-1884), de Barcelona ... (*DT* 26-10-1884), de Cette ... (*DT* 22-4-1884), de Havre, Lisboa, Lazareto San Simon ... (*Op* 28-8-1884), de Amberes … (*DT* 14-1-1885), de Cette … (*DT* 25-11-1885).

SAINT JEAN BAPTISTE POLLACRA GOLETA FRANCESA: para Bristol … (*BOT* 8-1-1871), de Liorna y Bandol … (*BOT* 8-1-1871).

SAINT JOSEPH BATEU FRANCÈS: para Argel ... (*DT* 1-11-1868), de Bona ... (*DT* 28-9-1868), VAPOR FRANCÈS: para Marsella ... (*PL* 5-3-1893), de Vinaroz ... (*PL* 5-3-1893). Vegeu també: *San José*

SAINT KHATERINE Vegeu: *Santa Catalina*

SAINT LOUIS BATEU FRANCÈS: de Benicarló ... (*DMAN* 26-9-1857), para Cette ... (*DMAN* 27-9-1857), de la Nouvelle … (*DT* 5-12-1879), CORBETA FRANCESA: para Rio Janeiro ... (*DT* 15-6-1862), GOLETA FRANCESA: de Alicante ... (*DT* 1-6-1862), YACHT FRANCÈS: de Marsella ... (*Op* 9-5-1895).

SAINT LUC VAPOR FRANCÈS: de Aguilas ... (*DT* 10-6-1882), de Alicante ... (*DT* 11-8-1882), de Barcelona ... (*DT* 14-10-1882), de Garrucha y Aguilas ... (*DT* 7-2-1882), de Barcelona ... (*DT* 30-1-1883), de Valencia ... (*DT* 5-10-1883), de Amberes ... (*DT* 25-4-1884), de Amberes … (*DT* 9-8-1885), de Cette … (*DT* 14-4-1885).

SAINT MARC VAPOR FRANCÈS: de Aguilas ... (*DT* 25-1-1882), de Barcelona ... (*DT* 30-9-1882), de Garrucha ... (*DT* 27-6-1882), para Alicante ... (*DT* 12-1-1883), de Garrucha, Cartagena y Benicarló ... (*DT* 13-3-1883), de Cette ... (*DT* 13-5-1884), de Valencia ... (*DT* 23-9-1884), de Alicante y Benicarló … (*DT* 8-9-1885).

SAINT MARIUS BALANDRA FRANCESA: para Marsella ... (*DT* 6-10-1893), de Oran ... (*DT* 5-10-1893).

SAINT MATHIEU VAPOR FRANCÈS: de Garrucha ... (*DT* 10-12-1882), de Amberes ... (*DT* 26-7-1883), de Garrucha ... (*DT* 2-2-1883), de Amberes ... (*DT* 16-10-1884), de Lazareto de San Simon ... (*DT* 9-8-1884), de Havre ... (*Pr* 10-2-1891).

SAINT MATTHIEU Vegue: *Saint Mathieu*

SAINT MICHEL BERGANTÍ GOLETA FRANCÈS: para Bona ... (*DT* 31-10-1882).

SAINT MICHEL ARCHANGE BERGANTÍ GOLETA FRANCÈS: para Menton ... (*Op* 24-4-1881).

SAINT NARCISSE BERGANTÍ FRANCÈS: para Marsella ... (*DT* 3-1-1862), de Sierra Leona (Africa) ... (*DT* 1-1-1862).

SAINT PAUL VAPOR FRANCÈS: de Benicarló ... (*DT* 28-6-1882), de Garrucha ... (*Op* 26-3-1882), de Newcastle y Aguilas ... (*DT* 8-1-1882), de Alicante ... (*DT* 25-7-1883), de Amberes ... (*DT* 11-5-1883), de Barcelona ... (*DT* 17-1-1883), de Lisboa ... (*DT* 13-11-1884), de Amberes … (*DT* 15-1-1885), de Amberes… (*DT* 29-6-1886).

SAINT PHILIPPE VAPOR FRANCÈS: de Amberes ... (*Op* 1-11-1896), para Barcelona ... (*Op* 3-11-1896), para Marsella ... (*Op* 16-5-1896).

SAINT PIERRE BATEU FRANCÈS: de Cette y Mahon ... (*DT* 12-1-1867), de Burriana ... (*DT* 6-5-1868), BERGANTÍ FRANCÈS: para Licata ... (*Tarr* 15-11-1870), de Newcastle ... (*Tarr* 25-10-1870), LLAGUT FRANCÈS: para Cette ... (*DMAN* 22-9-1857), de Marsella y Nouvelle ... (*DMAN* 14-11-1857), de Marsella ... (*DT* 23-2-1868), POLLACRA FRANCESA: de Valencia ... (*DT* 3-3-1867), VAPOR FRANCÈS: de Newcastle ... (*DT* 7-8-1881), de Barcelona ... (*DT* 19-9-1882), de Garrucha ... (*DT* 2-11-1882), de Valencia ... (*DT* 7-3-1882), de Amberes ... (*DT* 13-2-1883), de Amberes ... (*DT* 6-12-1884), para Nantes ... (*DT* 8-1-1884), de Valencia ... (*Op* 6-3-1884), de Amberes … (*DT* 30-1-1885), de Cette … (*Op* 3-1-1886).

SAINT ROCH BATEU FRANCÈS: para Adra … (*Tarr* 7-9-1871), de Marsella … (*Tarr* 2-9-1871), de Valencia ... (*DT* 17-5-1873), TARTANA: de Cette ... (*DT* 27-6-1867), TARTANA FRANCESA: de Orán ... (*DT* 20-10-1876).

SAINT YVES FRAGATA FRANCESA: de Marsella ... (*DT* 12-2-1861).

SALA BERGANTÍ GOLETA: para Muros ... (*DT* 22-1-1882).

SALABERRY, de CORBETA ANGLESA: de Newcastle ... (*Tarr* 31-10-1870).

SALAMA CORBETA RUSSA: para Torrevieja … (*DT* 29-9-1885).

SALAMANCA GOLETA: para Aguilas, Salamanca ... (*DT* 20-9-1868), VAPOR NORUEC: para Barcelona ... (*Op* 23-7-1897), de Valencia ... (*Op* 22-7-1897), para Barcelona ... (*Op* 17-3-1898), de Catania ... (*Op* 12-10-1898), de Cette ... (*Op* 20-7-1898), de Gibraltar ... (*Op* 9-6-1898), de Lisboa ... (*Op* 16-3-1898), de Bergen ... (*DC* 21-2-1900).

SALAMANDERN BERGANTÍ SUEC: para Bristol ... (*DT* 27-7-1873), de Mataró ... (*DT* 29-6-1873).

SALAMANDRA GOLETA: de Aguilas ... (*DT* 3-11-1868), de Marsella ... (*DT* 13-9-1868).

SALANQUE BERGANTÍ GOLETA FRANCÈS: de Cette … (*Eco* 29-7-1886), GOLETA FRANCESA: de Port vendres ... (*DT* 25-1-1874), para Benicarló ... (*DT* 4-11-1875), de Port-vendres y Rosas ... (*DT* 30-10-1875), de Alicante … (*DT* 27-11-1878), de Cette … (*DT* 19-1-1878) -pollacra goleta al diari *Op*-, de Alicante ... (*DT* 18-5-1880), de Tolon ... (*DT* 13-5-1882), de Cette ... (*Op* 1-3-1884), para Cette … (*DT* 15-12-1885), POLLACRA GOLETA FRANCESA: de Cette … (*Op* i *DT* 8-3-1878).

SALAS BERGANTÍ GOLETA: para la Habana … (*Tarr* 7-3-1871), de Palma de Mallorca … (*Tarr* 20-2-1871).

SALEM BERGANTÍ SUEC: para Buenos Aires ... (*DT* 16-12-1875), de Newcastle ... (*DT* 17-10-1875).

SALERNO VAPOR ANGLÈS: de Levante … (*DT* 2-10-1892), de Barcelona ... (*DT* 31-12-1893), para Cartagena ... (*Op* 7-7-1895), de Genova ... (*Op* 13-11-1896), de Liorna ... (*Op* 27-5-1896), de Genova ... (*Op* 25-5-1897).

SALINIER VAPOR FRANCÈS: para Marsella … (*Op* 28-8-1900), de Oran … (*Op* 28-8-1900).

SALISBURY VAPOR ANGLÈS: para Burriana … (*DT* 15-2-1879).

SALOMÉ GOLETA ANGLESA: para Swansea ... (*DMAN* 5-5-1859).

SALOU LLAGUT: de Alicante ... (*DT* 8-10-1864), de Barcelona ... (*DT* 31-5-1864), para Salou ... (*DT* 31-5-1864), para Alicante ... (*DT* 26-3-1865), de Barcelona ... (*DT* 16-3-1865), para Salou ... (*DT* 7-6-1865), de Barcelona ... (*DT* 25-2-1866), para Salou... (*DT* 25-2-1866), QUETX: para Salou ... (*DMAN* 11-1-1857).

SALVADOR, el / Ø BALANDRA: para Alicante ... (*DT* 12-1-1876), de Vinaroz ... (*DT* 5-2-1881), de Vinaroz ... (*Op* 26-9-1884), para Barcelona ... (*PT* 11-2-1888), de Vinaroz ... (*PT* 10-2-1888), de Vinaroz … (*Pr* 18-12-1889), de Vinaroz ... (*Op* 1-1-1890), para Torredembarra ... (*Op* 6-12-1896), de Vinaroz ... (*Op* 6-12-1896), para Barcelona ... (*Op* 9-3-1899), de Vinaroz ... (*Op* 9-3-1899), BERGANTÍ: de Palma de Mallorca ... (*DT* 7-1-1863), para Rio Janeiro ... (*DT* 23-1-1863), BERGANTÍ ANGLÈS: para Newport … (*Op* 23-10-1889), BERGANTÍ GALLEC: de Vigo ... (*DT* 18-12-1810), BERGANTÍ GOLETA: de Newport … (*Pr* 24-10-1889), CORBETA ITALIANA: para Constantinopla ... (*DT* 13-9-1881), LLAGUT: para Barcelona ... (*DMAN* 15-7-1856), para Cadiz ... (*DMAN* 12-9-1856), de Cullera y Valencia ... (*DMAN* 21-9-1856), de Sevilla, Santa Pola y Alfaques ... (*DMAN* 11-7-1856), para Valencia ... (*DMAN* 18-7-1856), de Vinaroz y Vendrell ... (*DMAN* 12-9-1856), para Barcelona ... (*DMAN* 30-5-1857), de Cette ... (*DMAN* 5-10-1857), para Cadiz ... (*DMAN* 8-10-1857), de Cullera ... (*DMAN* 29-5-1857), para Murviedro ... (*DMAN* 13-6-1857), de Valencia ... (*DMAN* 23-6-1857), de Villanueva ... (*DMAN* 26-2-1857), para Villanueva ... (*DMAN* 5-4-1859), para Ajábia ... (*DT* 23-5-1861), para Murviedro ... (*DT* 17-4-1861), de Sevilla, San Lucar de Barrameda, Cartagena y Alicante ... (*DT* 27-6-1861), para Rosas (*DT* 2-5-1861), para Villanueva ... (*DT* 5-2-1861), de Alicante y Valencia ... (*DT* 7-1-1862), para Almeria ... (*DT* 8-11-1862), para Barcelona ... (*DT* 8-1-1862), de Cullera y Valencia ... (*DT* 6-6-1862), para Javea ... (*DT* 21-1-1862), de Mataró ... (*DT* 13-9-1862), de Puerto de Santa Maria, Cartagena y Alicante ... (*DT* 21-10-1862), para Rosas ... (*DT* 1-10-1862), de Santa Pola ... (*DT* 30-7-1862), de Villanueva ... (*DT* 3-1-1862), de Aguilas ... (*DT* 10-6-1863), para Alicante ... (*DT* 13-2-1863), de Barcelona ... (*DT* 12-2-1863), para Javea ... (*DT* 15-2-1863), de Mataró ... (*DT* 12-6-1863), para Rosas ... (*DT* 11-6-1863), de Villanueva ... (*DT* 3-5-1863), de Alicante ... (*DT* 31-5-1864), para Barcelona ... (*DT* 21-2-1864), para Cádiz ... (*DT* 16-6-1864), de Jabea ... (*DT* 17-2-1864), de Marsella ... (*DT* 9-5-1864), para Rosas ... (*DT* 31-5-1864), de Villanueva ... (*DT* 6-1-1864), de Argel ... (*DT* 16-4-1865), para Barcelona ... (*DT* 17-4-1865), para Benicarló ... (*DT* 21-11-1865), de Cartagena ... (*DT* 4-3-1865), de Javea, Denia y Valencia ... (*DT* 20-11-1865), para Rosas ... (*DT* 15-1-1865), de Sevilla, Málaga y Cartagena ... (*DT* 13-1-1865), para Valencia ... (*DT* 4-5-1865), de Villanueva ... (*DT* 16-2-1865), para Vinaroz ... (*DT* 12-4-1865), de Cadiz, Aguilas y Alicante ... (*DT* 8-1-

1866), de Malaga ... (*DT* 30-5-1866), para Rosas ... (*DT* 16-10-1866), de San Carlos de la Ràpita ... (*DT* 8-3-1866), para Sevilla ... (*DT* 15-3-1866), de Villanueva ... (*DT* 17-5-1866), para Villanueva ... (*DT* 17-10-1867), de Cadiz y Alfaques ... (*DT* 8-1-1868), para Rosas ... (*DT* 20-8-1868), para San Carlos de la Ràpita ... (*DT* 11-1-1868), para Barcelona ... (*DT* 26-2-1869), de Argel y Pollensa ... (*DT* 1-1-1869), de Cádiz y Vinaroz ... (*DT* 21-3-1869), de Jabea y Valencia ... (*DT* 25-2-1869), de Villanueva ... para Benicarló ... (*DT* 1-4-1869), de Alicante ... (*Tarr* 18-8-1870), para Barcelona ... (*Tarr* 3-8-1870), de Cartagena ... (*BOT* 29-12-1870), de Motril y Alicante ... (*DT* 2-8-1870), para Rosas ... (*Tarr* 20-8-1870), de Barcelona … (*BOT* 17-1-1871), de Benicarló … (*BOT* 25-1-1871), de Cartagena y Alfaques … (*Tarr* 20-8-1871), para Malaga … (*BOT* 24-1-1871), para Rosas … (*Tarr* 20-8-1871), para Vinaroz … (*BOT* 9-7-1871), de Cartagena y San Carlos ... (*Tarr* 14-1-1872), para Rosas ... (*Tarr* 14-1-1872), de Villanueva ... (*Tarr* 23-3-1872), para Barcelona ... (*DT* 31-5-1873), para Blanes ... (*DT* 5-12-1873), para Sevilla ... (*DT* 1-4-1873), de Valencia ... (*DT* 31-5-1873), de Vendrell ... (*DT* 31-3-1873), de Villanueva ... (*DT* 20-3-1873), de Blanes ... (*DT* 3-3-1874), de Burriana ... (*DT* 17-1-1874), de Vendrell ... (*DT* 1-5-1874), de Almería y Garrucha ... (*DT* 19-1-1875), de Argel ... (*DT* 29-12-1875), de Blanes ... (*DT* 16-12-1875), para Barcelona ... (*DT* 19-1-1875), de Cádiz, Aguilas, Alicante y Villajoyosa ... (*DT* 27-6-1875), de Blanes ... (*DT* 7-4-1876), de Barcelona ... (*DT* 22-5-1877), para Palamós ... (*DT* 24-5-1877), de Barcelona … (*DT* 29-1-1878), de Blanes … (*DT* 20-9-1878), de Cullera … (*DT* 9-7-1878), para Palamós … (*Op* 30-1-1878), de Blanes … (*DT* 4-1-1879), de Sevilla … (*DT* 4-11-1879), para Vendrell … (*DT* 26-4-1879), de Alcudia ... (*DT* 27-8-1880), de Cullera ... (*DT* 3-7-1880), de Vinaroz ... para Niza ... (*DT* 3-4-1880), de Valencia ... (*DT* 1-9-1882), para Barcelona ... (*DT* 6-5-1883), de Alicante … (*Op* 9-9-1886), para Alicante ... (*PT* 8-7-1887), de Barcelona ... (*Merc* 5-7-1888), para Almeria ... (*Merc* 5-7-1888), de Ayamonte ... (*DT* 5-7-1893), PAILEBOT: de Barcelona ... (*DT* 30-7-1874), PAILEBOT ESPANYOL: para Marsella ... (*DMAN* 20-11-1857), POLLACRA: de Mazarron ... (*Pr* 18-2-1891), para Barcelona … (*PL* 7-5-1892).

SALVADORA LLAGUT: para Barcelona ... (*DT* 9-8-1882), de Valencia ... (*DT* 9-8-1882), PAILEBOT: para Marsella ... (*DT* 22-12-1874), de Civitavecchia y Marsella: ... (*DT* 23-11-1875), para Valencia ... (*DT* 5-12-1875), POLLACRA GOLETA: para Barcelona … (*Op* 14-9-1886), de Garrucha … (*Op* 12-9-1886), de Mazarron … (*Op* 22-11-1886), de Mazarron ... (*PT* 19-3-1887), de Cartagena ... (*DT* 17-7-1891), para Barcelona ... (*Op* 12-11-1897), de Cartagena ... (*Op* 12-11-1897), para Barcelona … (*Op* 6-2-1900), de Garrucha y Cartagena … (*Op* 2-2-1900).

SALVATORE, il / Ø BATEU ITALIÀ: para Genova ... (*DT* 13-9-1882), POLLACRA ITALIANA: para Oriestano ... (*Merc* 22-9-1888), de Terranova ... (*Merc* 4-9-1888), para Genova ... (*Pr* 22-4-1890).

SALVO BERGANTÍ ITALIÀ: de Licata ... (*DT* 6-5-1888), de Puerto Emfredoche ... (*DT* 5-5-1889), BERGANTÍ GOLETA ITALIÀ: para Aguilas ... (*DT* 18-5-1882), de Licata ... (*DT* 7-5-1882).

SAMA VAPOR NORUEC: para Valencia ... (*PL* 29-9-1893).

SAMANTHA STOPKINS BERGANTÍ GOLETA AMERICÀ: para Nueva-York ... (*DMAN* 17-8-1859).

SAMSON BERGANTÍ GOLETA AMERICÀ: de Nueva-York ... (*DT* 25-9-1863), para Palermo ... (*DT* 14-10-1863).

SAN AGUSTIN BALANDRA: de Castellon... (*DT* 23-4-1873), de Civitavechia ... (*DT* 7-6-1873), para Marsella ... (*DT* 30-8-1873), de Vinaroz ... (*DT* 20-8-1873), de Cadaqués ... (*DT* 8-9-1874), de Cette ... (*DT* 26-2-1874), de Civitavecchia ... (*DT* 21-7-1874), de Portvendres ... (*DT* 28-5-1874), de Villanueva ... (*DT* 17-1-1874), para Barcelona ... (*DT* 27-1-1875), para Castellón ... (*DT* 3-12-1875), de Civitavecchia, Cannes y Marsella ... (*DT* 6-7-1875), para Niza ... (*DT* 24-7-1875), de Portvendres y Rosas ... (*DT* 30-11-1875), de Torrevieja ... (*DT* 20-4-1875), de Villanueva ... (*DT* 18-4-1875), de Vinaroz ... (*DT* 27-1-1875), de Civitavecchia y Portoferrajo ... (*Op* 1-10-1876), para Marsella ... (*DT* 6-8-1876), de Portwendres y Rosas ... (*DT* 8-4-1876), para Vinaroz ... (*DT* 9-4-1876), de Alicante y Vinaroz ... (*Op* 1-1-1877), para Castellón ... (*DT* 11-3-1877), de Portvendres y Rosas ... (*DT* 4-3-1877), para Barcelona … (*DT* 6-7-1878), de Portvendres … (*DT* 3-1-1878), de Valencia … (*DT* 6-7-1878), para Vinaroz … (*DT* 4-5-1879), para Vinaroz ... (*DT* 9-6-1880), de Barcelona y Villanueva … (*Op* 4-1-1881), de Vinaroz ... (*DT* 11-4-1882), LLAGUT: de Villanueva ... (*DT* 12-7-1809), de Villajoiosa ... (*DT* 11-8-1810), para Benicarló ... (*DMAN* 2-9-1856), de Ibiza ... (*DMAN* 19-9-1856), de Torreblanca ... (*DMAN* 18-8-1856), de Aguilas, Cartagena, Denia y San Carlos de Alfaques ... (*DMAN* 5-12-1857), para Barcelona ... (*DMAN* 4-2-1859), de Benicarló ... (*DMAN* 25-1-1859), de Cartagena ... (*DMAN* 21-5-1859), para Rosas ... (*DMAN* 22-5-1859), de Barcelona ... (*DT* 20-2-1861), para Benicarló ... (*DT* 20-2-1861), para Alicante ... (*DT* 2-9-1862), para Barcelona ... (*DT* 17-11-1862), para Benicarló ... (*DT* 15-10-1862), de Castellon ... (*DT* 22-8-1862), de Terracina y Barcelona ... (*DT* 2-9-1862), de Vinaroz ... (*DT* 16-11-1862), de Aguilas ... (*DT* 13-4-1863), de Alicante ... (*DT* 29-1-1863), para Barcelona ... (*DT* 14-4-1863), para Rosas ... (*DT* 30-1-1863), de Vinaroz ... (*DT* 20-6-1863), de Alicante y Valencia ... (*DT* 25-1-1864), para Barcelona ... (*DT* 1-3-1864), para Benicarló ... (*DT* 6-9-1864), de Cartagena ... (*DT* 7-9-1864), para Palamós ... (*DT* 23-9-1864), de Vinaroz ... (*DT* 28-5-1864), de Aguilas ... (*DT* 30-1-1865), para Alicante ... (*DT* 11-1-1865), para Barcelona ... (*DT* 30-4-1865), de Benicarló ... (*DT* 21-1-1865), de Civitavecchia ... (*DT* 26-8-1865), para Valencia ... (*DT* 29-8-1865), para Vinaroz ... (*DT* 8-2-1865), de Alicante, Valencia y Vinaroz ... (*DT* 4-9-1866), para Barcelona ... (*DT* 5-9-1866), de Benicarló ... (*DT* 18-1-1866), para Sevilla ... (*DT* 1-11-1866), de Barcelona ... (*DT* 19-3-1867), para Benicarló ... (*DT* 1-1-1867), de Vinaroz ... (*DT* 19-6-1867), de Barcelona ... (*DT* 20-1-1868), de Benicarló ... (*DT* 8-2-1868), de Castellamare ... (*DT* 8-9-1868), para Castellon ... (*DT* 26-4-1868), de Marsella y Cette ... (*DT* 29-1-1868), para Puerto de la Selva ... (*DT* 7-8-1868), de Port de Boue ... (*DT* 24-4-1868), de Rosas ... (*DT* 13-5-1868), para Valencia ... (*DT* 1-2-1868), para Vinaroz ... (*DT* 12-9-1868), de Barcelona ... (*DT* 26-8-1869), para Benicarló ... (*DT* 27-8-1869), de Castellon y Vinaroz ... para Rosas ... (*DT* 20-2-1869), de Civitavecchia ... (*DT* 19-7-1869), para Vendrell ... (*DT* 19-10-1869), de Benicarló ... (*Tarr* 30-6-1870), de Cartagena ... (*Tarr* 25-8-1870), de Civitavecchia y Cassis ... (*Tarr* 27-7-1870), de Port de Boue ... (*Tarr* 16-9-1870), para Valencia ... (*Tarr* 7-9-1870), para Vinaroz ... (*Tarr* 29-7-1870), de Aguilas … (*BOT* 31-3-1871), para Benicarló … (*Tarr* 4-10-1871), de Burriana …

(*Tarr* 13-5-1871), de Cartagena … (*Tarr* 17-3-1871), de Civitavecchia … (*BOT* 7-6-1871), para Rosas … (*Tarr* 2-4-1871), de Marsella y Palamós … (*BOT* 24-2-1871), de Torrevieja … (*Tarr* 27-11-1871), para Vinaroz … (*BOT* 26-2-1871), de Aguilas ... (*Tarr* 9-5-1872), para Vinaroz ... (*Tarr* 15-5-1872), de Barcelona ... (*DT* 28-1-1873), de Benicarló y Vinaroz ... (*DT* 10-4-1873), de San Carlos ... (*DT* 21-11-1873), de Alicante ... (*DT* 14-1-1874), de Cartagena ... (*DT* 1-4-1874), de Santa Pola ... (*DT* 23-6-1874), de Barcelona ... (*DT* 6-7-1875), de Benicarló ... (*DT* 15-1-1875), de San Carlos ... (*DT* 9-12-1875), de Vinaroz ... (*DT* 26-1-1875), de Barcelona ... (*DT* 12-1-1876), para Benicarló ... (*Op* 16-1-1876), para Mataró ... (*DT* 18-10-1876), de Benicarló ... (*DT* 13-4-1877), para Benicarlo … (*DT* 24-6-1879), para Villanueva ... (*DT* 20-2-1880), de Peñiscola ... (*DT* 21-7-1882), de Barcelona ... (*DT* 2-12-1883), de Barcelona ... (*PL* 11-6-1893), para Gandia ... (*PL* 13-6-1893), de Barcelona ... (*Op* 30-6-1897), de Gandia ... (*Op* 11-5-1897), de Palamos ... (*Op* 19-8-1897), para Salou ... (*Op* 4-7-1897), LLAGUT CATALÀ: para Barcelona ... (*DT* 12-9-1822), LLAGUT FRANCÈS: de Marsella y Cette ... (*DMAN* 14-11-1857), LLAGUT MALLORQUÍ: de Palma ... (*FarF* 30-5-1846), para Sevilla ... (*FarF* 30-5-1846), LLAGUT VALENCIÀ: de Malaga ... (*DT* 13-4-1809), de Villanueva ... (*DT* 16-12-1809), de Arenys ... (*DT* 15-4-1810), de Higuerita y Alfaques ... (*DT* 21-2-1810), de Burriana ... (*FarF* 22-2-1845), LLONDRO VALENCIÀ: de Vinaroz ... (*DT* 15-12-1809), de Alicante y Alfaques ... (*DT* 2-5-1810), de Villanueva ... (*DT* 15-5-1810), POLLACRA VALENCIANA: de Cadiz ... (*DT* 6-5-1809), de Alicante ... (*DM* 11-3-1814), XABEC: de Alfaques ... (*DT* 21-11-1809), de Vendrell ... (*DT* 18-3-1809), para Barcelona ... (*DT* 28-1-1875), XABEC CATALÀ: de Alfaques ... (*DT* 15-10-1809), de Cádiz y Algeciras ... (*DT* 24-6-1810).

SAN ALBERTO LLAGUT: de Gandia … (*Tarr* 30-5-1871).

SAN ALEJANDRO LLAGUT: para Barcelona … (*Op* 11-4-1886), de Benicarló … (*Op* 2-5-1886), de Rota ... (*Op* 21-8-1894), para Ayamonte ... (*Op* 28-8-1894), para Barcelona ... (*Op* 5-5-1898), de Isla Cristina ... (*Op* 1-5-1898), XABEC EIVISSENC de Mallorca ... (*DT* 18-12-1808).

SAN ANASTASIO LLAGUT: de Oropesa... (*DT* 1-6-1810), para Sevilla ... (*DT* 6-7-1862).

SAN ANDRÉS LLAGUT: de Barcelona ... (*DT* 17-8-1873), para Valencia ... (*DT* 19-8-1873), de Mostaganem y Valencia ... (*DT* 11-7-1875).

SAN ÁNGEL DE LA GUARDA LLAGUT CATALÀ: de Cadiz ... (*DT* 5-7-1809).

SAN ANSELMO LLAGUT: para Málaga ... (*DT* 17-10-1865), para Ayamonte ... (*DT* 8-10-1867), de Valencia ... (*DT* 2-10-1867), de Ayamonte, Alicante y Valencia ... (*DT* 15-7-1873), para Benicarló ... (*DT* 22-7-1873), de Ayamonte, Malaga y Almeria ... (*DT* 25-8-1876), de Ayamonte, Aguilas, Alicante, Denia y Valencia ... (*DT* 23-3-1877), para Barcelona ... (*DT* 31-10-1877), para Oran ... (*DT* 17-7-1877), para Rosas ... (*DT* 23-3-1877), de Tarifa y Villajoyosa ... (*DT* 10-7-1877).

SAN ANTONIO -no s'indica el tipus d'embarcacio- CATALÀ: de Valencia ... (*DM* 1-2-1814), BALANDRA: de Alicante y Villajoyosa ... para Cette ... (*DT* 29-11-1869), para Aguilas... (*Tarr* 11-9-1870), de Marsella ... (*Tarr* 5-9-1870), para Alicante … (*Tarr* 16-4-1871), de Torrevieja y Alicante... (*Tarr* 28-4-1872), para Palamós... (*Tarr* 28-4-1872), de Marsella ... (*DT* 7-6-1873), para Alicante... (*DT* 7-3-1875),

para Almeria ... (*DT* 1-8-1875), de Barcelona ... (*DT* 4-3-1875), de Denia ... (*DT* 21-12-1875), de Jabea ... (*DT* 19-10-1875), para Alicante ... (*DT* 6-7-1876), de Denia ... (*DT* 5-10-1876), de Gualchos y Alicante ... (*DT* 24-2-1876), para Tossa ... (*DT* 27-2-1876), de Barcelona ... (*DT* 5-6-1877), de Barcelona … (*Op* 7-10-1879), para Alicante … (*Op* 8-10-1879), para Aguilas … (*DT* 10-5-1885), de Alicante ... (*Pr* 18-4-1891), BARCO: de Salou ... (*DT* 17-10-1809), de Cádiz ... (*DT* 17-12-1810), BARQUETA: de Villanueva ... (*DT* 5-4-1810), BATEU: de Burriana ... para Agde ... (*DT* 30-3-1880), BERGANTÍ: de Vera Cruz y Cádiz ... (*DT* 7-8-1810), BERGANTÍ CATALÀ: de Guiana y Cádiz ... (*DT* 15-6-1810), BERGANTÍ MAONÈS: de Callere y Mahon ... (*DT* 6-8-1809), BERGANTÍ GOLETA: para Coruña ... (*DT* 21-2-1861), para Corcubion ... (*DT* 24-12-1865), BOMBARDA: de Nira -potser Niza- ... (*Tarr* 8-4-1838), CANARI: de Aguilas y Alicante ... (*DT* 14-11-1809), de Alfaques ... (*DT* 13-12-1809), de Cadiz ... (*DT* 20-11-1809), de Malaga ... (*DT* 29-10-1809), de Mataró ... (*DT* 12-10-1809), de Salou ... (*DT* 8-10-1809), de San Feliu ... (*DT* 4-10-1809), de Sitges ... (*DT* 25-8-1809), de Villanueva ... (*DT* 18-3-1809), de Blanes ... (*DT* 25-4-1810), de Mahon ... (*DT* 6-9-1810), de Malgrat ... (*DT* 14-1-1810), de Mataró ... (*DT* 17-1-1810), de San Feliu y Arenys ... (*DT* 24-3-1810), de Villanueva ... (*DT* 6-4-1810), CANARI CATALÀ: para Salou ... (*DT* 8-12-1808), de Palamos ... (*DT* 16-12-1808), de Alicante ... (*DT* 23-6-1809), de Cadiz ... (*DT* 6-5-1809), de Cambrils ... (*DT* 28-2-1809), de Malaga ... (*DT* 30-11-1809), de Malgrat ... (*DT* 19-9-1809), de Salou ... (*DT* 3-11-1809), de Tortosa ... (*DT* 21-2-1809), de Vendrell ... (*DT* 22-3-1809), de Villanueva ... (*DT* 18-8-1809), de Alicante ... (*DT* 13-3-1810), de Salou ... (*DT* 4-3-1810), de Ampolla ... (*DT* 11-9-1810), de Malgrat ... (*DT* 7-2-1810), de Mataró ... (*DT* 3-1-1810), de San Feliu ... (*DT* 4-2-1810), de Tortosa ... (*DT* 9-1-1810), de Vendrell ... (*DT* 3-1-1810), de Villanueva ... (*DT* 2-1-1810), de Malgrat ... (*DT* 2-1-1811), de Vendrell. ... (*DT* 2-1-1811), de Cadiz ... (*DM* 5-2-1814), CORBETA ITALIANA: de Argel ... (*DT* 28-8-1891), para New York ... (*Op* 20-9-1891), ESCAMPAVIA GUARDACOSTES: del Crucero ... (*FarF* 1-3-1845), FALUTX: para Crexell ... (*DT* 14-3-1809), para Valencia ... (*DT* 24-6-1809), para Villanueva … (*DT* 13-7-1809), para Mahon ... (*DT* 4-4-1810), de Villanueva ... (*DT* 2-4-1810), de Cullera … (*Pr* 27-6-1889), GOLETA: para Santa Cruz de Tenerife ... (*DMAN* 14-5-1857), de Alicante ... (*DT* 22-6-1864), para Rosas ... (*DT* 23-6-1864), de Alicante ... (*DT* 26-5-1865), para Palma de Mallorca ... (*DT* 18-7-1865), para Liorna ... (*DT* 29-1-1868), de Palma de Mallorca ... (*DT* 19-1-1868), de Malta ... (*DT* 11-9-1868), para Málaga ... (*DT* 31-7-1869), de Marsella ... (*DT* 4-6-1869), para Sevilla ... (*DT* 4-6-1869), para Alicante ... (*DT* 15-6-1873), para Genova ... (*DT* 4-6-1873), de Barcelona ... (*DT* 18-1-1876), para Ibiza ... (*DT* 26-1-1876), de Ibiza … (*DT* 2-10-1878), de Ibiza … (*Op* 15-10-1879), de Cadiz ... (*DT* 27-9-1882), de San Pedro del Pinatar … (*Op* 11-9-1886), para Huelva ... (*PT* 13-4-1887), de Torrevieja y San Carlos ... (*PT* 23-3-1887), para Barcelona ... (*Merc* 26-10-1888), de Ibiza ... (*Merc* 20-10-1888), de Ibiza … (*Pr* 28-8-1889), GOLETA FRANCESA: de Marsella ... (*DMAN* 31-12-1857), GUSI CATALÀ: de Villanueva ... (*DT* 14-11-1809), LLAGUT: de Alella ... (*DT* 14-5-1809), de Alfaques … (*DT* 7-6-1809), para Alicante ... (*DT* 20-3-1809), para Altea … para Ardeña ... (*DT* 13-3-1809), de Arenys ... (*DT* 6-7-1809), de Bagur ... (*DT* 5-11-1809), de Bla-

nes ... (*DT* 16-3-1809), de Burriana ... (*DT* 26-10-1809), de Cadiz ... (*DT* 19-3-1809), de Calella ... (*DT* 19-3-1809), de Cambrils ... (*DT* 23-3-1809), de Canet ... (*DT* 12-12-1809), para Castelldefels ... (*DT* 23-3-1809), para Denia… (*DT* 9-3-1809), de Gibraltar ... (*DT* 19-3-1809), para Hospitalet ... (*DT* 17-7-1809), de Lloret ... (*DT* 19-3-1809), para Malgrat … (*DT* 11-3-1809), para Mallorca ... (*DT* 14-3-1809), de Masnou ... (*DT* 19-3-1809), de Mataró ... (*DT* 19-3-1809), de la Mella ... (*DT* 19-3-1809), de Morviedro ... (*DT* 8-5-1809), de Palamos ... (*DT* 23-6-1809), para Salou ... (*DT* 11-5-1809), para San Feliu de Guixols ... (*DT* 11-3-1809), para Sitxes … (*DT* 14-3-1809), para Torredembarra … (*DT* 14-3-1809), de Torrevieja ... (*DT* 1-7-1809), para Tortosa … (*DT* 14-5-1809), de Tosa ... (*DT* 21-11-1809), para Valencia … (*DT* 20-3-1809), de Vendrell … (*DT* 5-5-1809), de Villanueva … (*DT* 20-3-1809), para Vilasá … (*DT* 13-7-1809), para Vinaroz … (*DT* 20-3-1809), para Xavea … (*DT* 9-6-1809), de Aguilas ... (*DT* 20-9-1810), de Alcana ... (*DT* 25-9-1810), de Alfaques ... (*DT* 15-6-1810), de Algeciras y Denia ... (*DT* 1-8-1810), de Alicante ... (*DT* 13-3-1810), de Alcudia ... (*DT* 27-3-1810), de Alella ... (*DT* 2-8-1810), de Aguilas ... (*DT* 7-8-1810), para Arenys ... (*DT* 4-4-1810), de Blanes ... (*DT* 2-3-1810), de Burriana y Alfaques ... (*DT* 5-6-1810), de Cadiz ... (*DT* 7-1-1810), de Calella ... (*DT* 3-1-1810), de Cambrils ... (*DT* 15-3-1810), de Canet... (*DT* 16-1-1810), de Castelldefels ... (*DT* 17-6-1810), para Castelló ... (*DT* 14-4-1810), de Castellon de la Plana ... (*DT* 16-6-1810), de Cullera ... (*DT* 29-3-1810), de Denia ... (*DT* 7-8-1810), de Gandia ... (*DT* 1-9-1810), de Gibraltar ... (*DT* 1-4-1810), de Guardamar ... (*DT* 6-5-1810), de Lisboa é Ibisa ... (*DT* 26-8-1810), de Lloret ... (*DT* 5-5-1810), para Mahon ... (*DT* 28-2-1810), de Malgrat ... (*DT* 12-1-1810), para Mallorca ... (*DT* 4-4-1810), de Masnou ... (*DT* 7-1-1810), de Mataró ... (*DT* 8-1-1810), de Murviedro ... (*DT* 15-8-1810), de Oropesa ... (*DT* 17-2-1810), de Peñíscola ... (*DT* 26-5-1810) de Premiá ... (*DT* 6-7-1810), de Salou ... (*DT* 3-4-1810), para Sitges ... (*DT* 13-3-1810), de San Feliu... (*DT* 1-6-1810), de Solla ... (*DT* 12-1-1810), de Torrevieja ... (*DT* 27-8-1810), de Tortosa y Salou ... (*DT* 24-3-1810), de Tosa ... (*DT* 5-3-1810), de Valencia ... (*DT* 16-5-1810), para Villanueva y Mataró ... (*DT* 3-3-1810), para Alfaques ... (*DT* 31-3-1811), de Cadiz ... (*DT* 27-2-1811), de Algeciras y Malaga ... (*DT* 1-12-1827), de Almuñecar ... (*DT* 6-12-1827), de Badalona ... (*DT* 28-11-1827), para Barcelona ... (*DT* 17-10-1827), de Bagur y Villanueva ... (*DT* 5-11-1827), de Blanes ... (*DT* 27-10-1827), de Burriana y Benicarló (*DT* 21-10-1827), para Cadiz ... (*DT* 28-10-1827), para Castellon de la Plana ... (*DT* 27-10-1827), de Cette ... (*DT* 3-11-1827), de Cullera ... (*DT* 11-11-1827), de Gibraltar ... (*DT* 17-11-1827), para Hospitalet ... (*DT* 21-10-1827), de Malgrat ... (*DT* 21-10-1827), para Rosas ... (*DT* 12-10-1827), de Salou ... (*DT* 10-11-1827), para San Feliu de Guixols ... (*DT* 22-11-1827), para Sevilla ... (*DT* 1-11-1827), para Sitges ... (*DT* 28-10-1827), de Torreblanca ... (*DT* 19-11-1827), de Torruella de Mongrí ... (*DT* 3-11-1827), para Tortosa ... (*DT* 9-11-1827), de Valencia, Murviedro y Salou ... (*DT* 10-10-1827), de Vendrell ... (*DT* 27-10-1827), para Villanueva ... (*DT* 11-11-1827), de Vinaroz ... (*DT* 21-10-1827), de Barcelona ... (*Tarr* 8-4-1838), para Cullera ... (*Tarr* 8-4-1838), para Malgrat ... (*Tarr* 8-4-1838), de Masnou ... (*Tarr* 8-4-1838), de Santa Pola ... (*Tarr* 8-4-1838), para Valencia ... (*Tarr* 8-4-1838), de Villanueva ... (*Tarr* 8-4-1838), de Alicante y Santa. Pola ... (*DT* 25-4-1854), de Tortosa ... (*DT*

25-4-1854), de Blanes ... (*DT* 11-4-1855), de Malgrat ... (*DT* 11-4-1855), de Malgrat y Vendrell ... (*DT* 11-4-1855), de Aguilas ... (*DMAN* 28-7-1856), de Areñs ... (*DMAN* 1-8-1856), de Badalona ... (*DMAN* 19-9-1856), para Barcelona ... (*DMAN* 27-7-1856), de Blanes... (*DMAN* 14-7-1856), de Burriana ... (*DMAN* 26-7-1856), para Cadaques ... (*DMAN* 21-9-1856), de Cadiz ... Alicante y Vinaroz ... (*DMAN* 8-7-1856), de Castellon ... (*DMAN* 7-8-1856), de Ibiza ... (*DMAN* 19-8-1856), de Malgrat y Sitges ... (*DMAN* 21-9-1856), de Mataró ... (*DMAN* 6-7-1856), de Palamós ... (*DMAN* 2-9-1856), de Tortosa ... (*DMAN* 4-7-1856), para Valencia... (*DMAN* 31-7-1856), para Vendrell ... (*DMAN* 15-7-1856), para Villanueva ... (*DMAN* 31-7-1856), de Aguilas ... (*DMAN* 8-9-1857), de Alicante y Alfaques ... (*DMAN* 12-6-1857), para Arenys ... (*DMAN* 1-4-1857), para Argel ... (*DMAN* 24-11-1857), de Badalona ... (*DMAN* 21-7-1857), de Barcelona ... (*DMAN* 2-1-1857), de Bagur ... (*DMAN* 20-8-1857), de Benicarló ... (*DMAN* 2-2-1857), de Blanes ... (*DMAN* 23-1-1857), de Bueu y Marin ... (*DMAN* 4-1-1857), de Burriana ... (*DMAN* 11-1-1857), de Cadaqués y Barcelona ... (*DMAN* 14-5-1857), de Cambrils ... (*DMAN* 31-5-1857), de Cullera ... (*DMAN* 13-3-1857), para Gandia ... (*DMAN* 25-4-1857), de Huelva y Cadiz ... (*DMAN* 4-12-1857), de Isla Cristina ... (*DMAN* 26-9-1857), para Iviza ... (*DMAN* 4-7-1857), de Mahon y Ciudadela ... (*DMAN* 10-3-1857), para Malaga ... (*DMAN* 27-2-1857), de Malgrat y Vendrell ... (*DMAN* 4-1-1857), de Marsella y Agde ... (*DMAN* 22-4-1857), para Mataró ... (*DMAN* 3-4-1857), para Palamos ... (*DMAN* 3-7-1857), para Palma de Mallorca ... (*DMAN* 8-2-1857), para Rosas ... (*DMAN* 18-8-1857), para Salou ... (*DMAN* 5-8-1857), de San Carlos de Alfaques ... (*DMAN* 12-10-1857), de San Lucas de Barrameda ... Algeciras y Málaga ... (*DMAN* 4-4-1857), para Santander ... (*DMAN* 11-1-1857), de Sevilla y Cadiz ... (*DMAN* 11-12-1857), de Sitjes ... (*DMAN* 14-10-1857), de Torreblanca ... (*DMAN* 12-8-1857), de Torrevieja ... (*DMAN* 21-3-1857), de Tortosa ... (*DMAN* 5-1-1857), para Valencia ... (*DMAN* 15-1-1857), para Vendrell ... (*DMAN* 20-3-1857), de Villanueva ... (*DMAN* 7-5-1857), de Vinaroz ... (*DMAN* 1-4-1857), de Alicante ... (*DMAN* 24-2-1859), de Barcelona ... (*DMAN* 2-1-1859), para Benicarló ... (*DMAN* 24-3-1859), de Blanes ... (*DMAN* 19-3-1859), de Burriana ... (*DMAN* 29-1-1859), para Cullera ... (*DMAN* 30-1-1859), para Denia ... (*DMAN* 22-1-1859), para Gandia ... (*DMAN* 20-5-1859), de Málaga ... (*DMAN* 27-5-1859), de Malgrat ... (*DMAN* 2-1-1859), de Marsella y Bouc ... (*DMAN* 28-4-1859), de Mazarron y Jabea ... (*DMAN* 30-3-1859), de Palma de Mallorca ... (*DMAN* 9-8-1859), de San Feliu de Guixols ... (*DMAN* 24-6-1859), de Sitges ... (*DMAN* 21-1-1859), de Tortosa ... (*DMAN* 7-1-1859), de Salou ... (*DMAN* 13-4-1859), para Valencia ... (*DMAN* 4-1-1859), de Vendrell ... (*DMAN* 8-1-1859), de Villajoyosa ... (*DMAN* 7-8-1859), de Villanueva ... (*DMAN* 7-1-1859), de Vinaroz ... (*DMAN* 7-3-1859), de Aguilas ... (*DT* 25-1-1861), de Algeciras y Alicante ... (*DT* 15-7-1861), de Argel ... (*DT* 23-6-1861), para Ayamonte ... (*DT* 12-6-1861), para Barcelona ... (*DT* 10-1-1861), para Benicarló ... (*DT* 17-1-1861), de Benicarló y Alfaques ... (*DT* 17-1-1861), de Blanes ... (*DT* 30-1-1861), para Burriana ... (*DT* 13-2-1861), de Cadaques ... (*DT* 12-2-1861), para Cadiz ... (*DT* 28-5-1861), de Cullera ... (*DT* 26-1-1861), para la Escala ... (*DT* 8-6-1861), para Gandia ... (*DT* 7-5-1861), de Isla Cristina ... Cartagena ... Alicante ... Denia y Valencia ... (*DT* 5-7-1861), de

Malgrat y Sitjes ... (*DT* 1-5-1861), de Mataró ... (*DT* 10-7-1861), de Mazarron ... (*DT* 26-4-1861), de Oran ... (*DT* 8-6-1861), de Tortosa ... (*DT* 15-1-1861), de Vendrell ... (*DT* 5-6-1861), para Villanueva ... (*DT* 6-4-1861), para Vinaroz ... (*DT* 19-2-1861), para Alicante ... (*DT* 5-7-1862), de Barcelona ... (*DT* 7-1-1862), para Benicarlo ... (*DT* 21-1-1862), de Blanes ... (*DT* 21-1-1862), de Burriana ... (*DT* 31-1-1862), de Cartagena ... (*DT* 14-6-1862), de Castellon ... (*DT* 14-8-1862), de Cette ... (*DT* 17-10-1862), para Cullera ... (*DT* 3-5-1862), para Denia ... (*DT* 24-10-1862), de Filanet ... (*DT* 18-8-1862), para Gandia ... (*DT* 4-5-1862), de Isla Cristina ... (*DT* 29-8-1862), de Malgrat ... (*DT* 7-1-1862), de Marsella ... (*DT* 13-7-1862), para Rosas ... (*DT* 11-6-1862), de Salou ... (*DT* 6-6-1862), de Sitjes ... (*DT* 30-1-1862), para Torredendarra ... (*DT* 28-5-1862), de Torrevieja ... (*DT* 11-6-1862), de Tortosa ... (*DT* 10-1-1862), para Valencia ... (*DT* 8-1-1862), de Vendrell ... (*DT* 9-7-1862), de Villanueva ... (*DT* 13-5-1862), de Vinaroz ... (*DT* 13-5-1862), de Aguilas ... (*DT* 13-4-1863), de Alicante ... (*DT* 29-1-1863), para Almeria ... (*DT* 16-4-1863), de Barcelona ... (*DT* 18-1-1863), para Benicarló ... (*DT* 21-1-1863), de Blanes ... (*DT* 22-1-1863), para Burriana ... (*DT* 23-1-1863), de Cadiz ... (*DT* 5-8-1863), de Cullera ... (*DT* 3-2-1863), para Denia ... (*DT* 27-5-1863), para Gandia ... (*DT* 31-5-1863), de Garrucha ... (*DT* 11-11-1863), de Isla Cristina ... (*DT* 6-6-1863), de Málaga y Motril ... (*DT* 6-8-1863), de Malgrat ... (*DT* 6-1-1863), de Mataró, (*DT* 22-1-1863), de Mazarron ... (*DT* 21-1-1863), para Rosas ... (*DT* 30-1-1863), de San Pedro del Pinatar ... (*DT* 15-4-1863), para Santa Pola ... (*DT* 16-6-1863), de Sitges ... (*DT* 9-5-1863), de Torredembarra ... (*DT* 20-1-1863), para Tortosa ... (*DT* 1-1-1863), para Valencia, (*DT* 10-1-1863), de Vendrell ... (*DT* 7-1-1863), para Villanueva ... (*DT* 15-1-1863), de Vinaroz ... (*DT* 29-3-1863), de Aguilas ... (*DT* 14-6-1864), de Alfaques ... (*DT* 11-11-1864), de Alicante ... (*DT* 13-6-1864), de Barcelona ... (*DT* 9-1-1864), de Benicarló ... (*DT* 26-1-1864), para Blanes ... (*DT* 14-1-1864), para Burriana ... (*DT* 4-2-1864), de Cagliari y Carloforte ... (*DT* 12-12-1864), de Cartagena ... (*DT* 29-7-1864), de Castellon ... (*DT* 2-8-1864), de Cullera ... (*DT* 8-2-1864), para Denia ... (*DT* 14-10-1864), para Gandia ... (*DT* 15-5-1864), para Isla Cristina ... (*DT* 6-1-1864), de Lloret ... (*DT* 4-7-1864), de Málaga y Aguilas ... (*DT* 1-5-1864), para Malgrat ... (*DT* 20-1-1864), de Mataró ... (*DT* 7-1-1864), de Mazarron ... (*DT* 2-6-1864), para Palamós ... (*DT* 2-8-1864), de Palma de Mallorca ... (*DT* 14-12-1864), para el Peñon de la Gomera ... (*DT* 19-10-1864), de Rosas ... (*DT* 18-3-1864), de San Feliu de Guixols ... (*DT* 19-1-1864), de San Pedro del Pinatar ... (*DT* 6-4-1864), de Santa Pola ... (*DT* 26-10-1864), para Sevilla ... (*DT* 18-12-1864), de Sitges ... (*DT* 9-4-1864), de Tortosa ... (*DT* 17-1-1864), para Valencia ... (*DT* 9-3-1864), de Vendrell ... (*DT* 18-2-1864), para Villanueva ... (*DT* 8-1-1864), de Vinaroz ... (*DT* 8-1-1864), para Aguilas ... (*DT* 23-7-1865), de Alfaques ... (*DT* 23-12-1865), de Alicante ... (*DT* 1-1-1865), de Almeria ... (*DT* 16-8-1865), para Areñs ... (*DT* 27-6-1865), de Ayamonte ... (*DT* 11-10-1865), para Barcelona ... (*DT* 1-1-1865), para Benicarló ... (*DT* 9-2-1865), de Benidorm ... (*DT* 8-6-1865), de Blanes ... (*DT* 6-2-1865), de Burriana ... (*DT* 24-5-1865), para Cadiz ... (*DT* 10-8-1865), de Cartagena ... (*DT* 13-1-1865), de Castellon ... (*DT* 22-7-1865), de Cullera ... (*DT* 2-2-1865), para Denia ... (*DT* 24-3-1865), para Gandia ... (*DT* 24-5-1865), de Isla Cristina ... (*DT* 19-6-1865), de Lloret ... (*DT* 27-10-1865), de Malaga ... (*DT* 23-7-1865), de Mal-

grat ... (*DT* 1-2-1865), de Mazarron ... (*DT* 14-1-1865), para Motril ... (*DT* 29-3-1865), de Oran ... (*DT* 16-7-1865), para Palamós ... (*DT* 2-9-1865), para Palma de Mallorca ... (*DT* 4-2-1865), del Pinatar ... (*DT* 3-5-1865), para Rosas ... (*DT* 30-5-1865), de San Carlos de la Rapita ... (*DT* 18-5-1865), de San Feliu de Guixols ... (*DT* 31-5-1865), de San Pedro del Pinatar ... (*DT* 26-2-1865), de Santa Pola ... (*DT* 4-3-1865), para Sevilla ... (*DT* 22-2-1865), de Sitges ... (*DT* 31-3-1865), de Torredembarra ... (*DT* 15-1-1865), de Tortosa ... (*DT* 21-1-1865), para Valencia ... (*DT* 15-1-1865), de Vendrell ... (*DT* 24-7-1865), de Villajoyosa ... (*DT* 14-10-1865), para Villanueva ... (*DT* 22-1-1865), para Vinaroz ... (*DT* 17-1-1865), de Albuñol y Alicante ... (*DT* 20-10-1866), de Alfaques ... (*DT* 11-5-1866), para Altea ... (*DT* 19-9-1866), para Ayamonte ... (*DT* 27-4-1866), para Barcelona ... (*DT* 5-1-1866), para Benicarló ... (*DT* 19-1-1866), de Blanes ... (*DT* 18-1-1866), de Burriana ... (*DT* 17-2-1866), de Cadaques y Rosas ... (*DT* 15-4-1866), de Cartagena ... (*DT* 6-7-1866), de Castellon ... (*DT* 20-7-1866), de Ciudadela ... (*DT* 25-12-1866), de Cullera ... (*DT* 12-12-1866), para Gandia ... (*DT* 7-2-1866), de Genova ... (*DT* 31-1-1866), de Isla Cristina ... (*DT* 16-4-1866), de Malgrat y Villanueva ... (*DT* 5-1-1866), de Mataró ... (*DT* 19-1-1866), de Mazarron y Alicante ... (*DT* 21-1-1866), para Motril ... (*DT* 19-4-1866), para Oran ... (*DT* 13-6-1866), para Palma de Mallorca ... (*DT* 13-1-1866), de Puerto de la Selva ... (*DT* 27-3-1866), para Rosas ... (*DT* 17-4-1866), de San Feliu de Guixols ... (*DT* 5-8-1866), para Torredembarra ... (*DT* 25-5-1866), de Tortosa ... (*DT* 5-1-1866), para Valencia ... (*DT* 28-1-1866), de Vendrell ... (*DT* 10-1-1866), para Villanueva ... (*DT* 27-6-1866), para Vinaroz ... (*DT* 4-3-1866), para Aguilas ... (*DT* 15-2-1867), de Alfaques ... (*DT* 12-3-1867), de Alicante ... (*DT* 15-3-1867), de Almeria ... (*DT* 18-2-1867), para Ayamonte ... (*DT* 2-3-1867), de Barcelona ... (*DT* 8-1-1867), para Benicarló ... (*DT* 29-1-1867), para Bona ... (*DT* 5-11-1867), de Burriana ... (*DT* 12-7-1867), para Cadaqués ... (*DT* 23-8-1867), de Cadiz ... (*DT* 20-7-1867), de Castellon ... (*DT* 17-7-1867), para Ceuta ... (*DT* 12-1-1867), de Ciudadela y Palma ... (*DT* 22-2-1867), de Cullera ... (*DT* 14-2-1867), de Gandia ... (*DT* 30-4-1867), de Huelva ... (*DT* 11-8-1867), de Isla Cristina, Almeria y Valencia ... (*DT* 13-2-1867), de Malaga ... (*DT* 2-10-1867), de Malgrat ... (*DT* 5-1-1867), de Mazarron ... (*DT* 10-1-1867), para Palamós ... (*DT* 12-7-1867), para Palma de Mallorca ... (*DT* 6-8-1867), de Rota y Denia ... (*DT* 3-8-1867), de Salou ... (*DT* 19-10-1867), para San Carlos de la Rapita ... (*DT* 20-7-1867), para Sevilla ... (*DT* 28-7-1867), de Torredembarra ... (*DT* 14-4-1867), de Torrevieja ... (*DT* 8-1-1867), de Tortosa ... (*DT* 22-1-1867), para Valencia ... (*DT* 17-12-1867), de Vendrell ... (*DT* 24-10-1867), de Villanueva ... (*DT* 4-3-1867), para Vinaroz ... (*DT* 27-1-1867), de Aguilas ... (*DT* 20-6-1868), de Alfaques ... (*DT* 13-3-1868), para Alicante ... (*DT* 5-1-1868), de Almeria y Valencia ... (*DT* 19-1-1868), de Argel ... (*DT* 21-5-1868), para Ayamonte ... (*DT* 23-9-1868), para Barcelona ... (*DT* 1-1-1868), de Benicarló ... (*DT* 6-3-1868), de Blanes ... (*DT* 8-11-1868), de Boue ... (*DT* 27-3-1868), de Cambrils ... (*DT* 3-1-1868), de Cartagena ... (*DT* 13-3-1868), de Castellon ... (*DT* 3-8-1868), de Cette ... (*DT* 27-9-1868), de Ciudadela ... (*DT* 24-11-1868), de Cullera, Valencia y Alfaques ... (*DT* 17-2-1868), para Gandia ... (*DT* 21-5-1868), de Isla Cristina, Cadiz ... (*DT* 18-4-1868), de Malaga ... (*DT* 11-6-1868), para Malgrat ... (*DT* 16-2-1868), de Marsella ... (*DT* 3-1-1868), de Mazarrón ... (*DT* 16-1-1868), de Mo-

tril ... (*DT* 11-5-1868), de Rosas ... (*DT* 29-3-1868), de San Feliu de Guixols ... (*DT* 21-1-1868), para Sevilla ... (*DT* 16-12-1868), de Sitges ... (*DT* 29-9-1868), de Soller ... (*DT* 2-10-1868), de Tortosa ... (*DT* 3-1-1868), de Valencia ... (*DT* 16-11-1868), de Villanueva ... (*DT* 9-2-1868), para Vinaroz ... (*DT* 18-1-1868), de Aguilas, Villajoyosa y Alicante ... (*DT* 26-2-1869), para Alcudia ... (*DT* 10-8-1869), para Alicante ... (*DT* 13-4-1869), para Andraitx ... (*DT* 7-8-1869), para Bagur ... (*DT* 23-2-1869), de Barcelona ... (*DT* 22-2-1869), para Benicarló ... (*DT* 23-7-1869), para Blanes ... (*DT* 30-4-1869), para Cadiz ... (*DT* 31-7-1869), de Castellon ... (*DT* 31-7-1869), de Cullera ... (*DT* 5-6-1869), para Denia ... (*DT* 27-5-1869), de Gandia ... (*DT* 30-4-1869), de Isla Cristina y Valencia ... (*DT* 31-1-1869), de Marsella ... (*DT* 9-1-1869), para Mataró ... (*DT* 19-5-1869), de Mazarron ... (*DT* 29-4-1869), para Palma de Mallorca ... (*DT* 10-6-1869), de Peñiscola ... (*DT* 12-7-1869), de Puerto de la Selva ... (*DT* 23-5-1869), de Rosas ... (*DT* 29-5-1869), para Tortosa ... (*DT* 23-2-1869), de Villanueva ... (*DT* 8-2-1869), de Aguilas y Alfaques ... (*Tarr* 22-11-1870), para Ayamonte ... (*Tarr* 16-8-1870), de Bagur ... (*Tarr* 5-6-1870), de Barcelona ... (*DT* 9-1-1870), para Benicarló ... (*DT* 9-2-1870), de Burriana ... (*Tarr* 20-7-1870), de Cadaqués ... (*Tarr* 13-9-1870), para Cadiz ... (*Tarr* 25-2-1870), de Cartagena ... (*Tarr* 25-8-1870), de Castellon ... (*Tarr* 21-7-1870), de Cullera ... (*Tarr* 23-2-1870), para Gandia ... (*DT* 5-3-1870), de Malgrat ... (*DT* 4-5-1870), de Isla Cristina, Aguilas, Cartagena, Alicante y Valencia ... (*Tarr* 23-2-1870), de Marsella y Cette ... (*DT* 14-1-1870), de Mazarron ... (*DT* 2-2-1870), para Palma de Mallorca ... (*Tarr* 31-7-1870), para Peñiscola ... (*Tarr* 9-7-1870), de Puerto de Santa Maria y Alfagues ... (*DT* 1-1-1870), para Rosas ... (*Tarr* 9-6-1870), de San Feliu de Guixols ... (*Tarr* 8-8-1870), de San Fernando ... (*Tarr* 13-7-1870), para Sitges ... (*Tarr* 7-5-1870), de Torreblanca ... (*Tarr* 8-7-1870), para Tortosa ... (*Tarr* 27-6-1870), para Valencia ... (*Tarr* 18-1-1870), de Vinaroz ... (*DT* 19-2-1870), de Aguilas … (*Tarr* 23-5-1871), de Arenys … (*BOT* 6-6-1871), para Barcelona … (*Tarr* 8-4-1871), de Benicarló … (*Tarr* 23-2-1871), para Burriana … (*BOT* 16-7-1871), de Cadaqués, Villanueva … (*Tarr* 2-9-1871), para Cadiz … (*Tarr* 24-4-1871), para Cartagena … (*BOT* 8-6-1871), para Castellon …(*Tarr* 15-3-1871), de Cullera … (*Tarr* 30-5-1871), para Gandia … (*Tarr* 8-3-1871), para Garrucha … (*BOT* 9-7-1871), de Isla Cristina, Algeciras, Almeria … (*Tarr* 4-4-1871), para Malgrat … (*BOT* 5-7-1871), de Marsella … (*Tarr* 3-3-1871), de Mazarrón y Alfaques … (*Tarr* 13-11-1871), de Oran … (*BOT* 21-6-1871), para Palma de Mallorca … (*Tarr* 16-8-1871), del Pinatar … (*Tarr* 23-10-1871), de Puerto de la Selva, Sitges y Villanueva … (*Tarr* 1-9-1871), para Peñíscola … (*Tarr* 16-5-1871), de Puerto de la Selva … (*Tarr* 8-4-1871), para Rosas … (*Tarr* 14-11-1871), de Santa Pola … (*BOT* 28-6-1871), para Torrevieja … (*Tarr* 8-10-1871), de Tortosa … (*Tarr* 26-5-1871), de Tossa … (*BOT* 29-6-1871), de Valencia … (*Tarr* 12-3-1871), de Vinaroz … (*Tarr* 21-4-1871), de Alicante ... (*Tarr* 5-5-1872), de Almeria y Valencia ... (*Tarr* 7-2-1872), de Barcelona ... (*Tarr* 20-1-1872), de Benicarló ... (*Tarr* 24-3-1872), de Cartagena ... (*Tarr* 4-4-1872), para Denia ... (*Tarr* 7-5-1872), para Gandia ... (*Tarr* 11-5-1872), de Isla Cristina, Cartagena y Alicante ... (*Tarr* 27-3-1872), de Malgrat ... (*DT* 7-1-1872), de Marsella ... (*Tarr* 29-2-1872), de Oran ... (*Tarr* 25-4-1872), para Palma de Mallorca ... (*Tarr* 8-3-1872), para Rosas ... (*Tarr* 22-5-1872), para San Carlos ... (*Tarr* 23-1-

1872), de Tortosa ... (*Tarr* 18-1-1872), para Valencia ... (*Tarr* 11-2-1872), para Vinaroz ... (*Tarr* 12-4-1872), de Alicante y Vinaroz ... (*DT* 16-4-1873), para Andraix... (*DT* 24-1-1873), para Benicarló ... (*DT* 2-4-1873), de Burriana ... (*DT* 10-1-1873), para Cadiz ... (*DT* 18-9-1873), para Castellon... (*DT* 7-8-1873), de Denia y Cullera ... (*DT* 11-3-1873), para Gandia ... (*DT* 11-5-1873), de Ibiza ... (*DT* 5-8-1873), de Isla Cristina y Valencia ... (*DT* 24-6-1873), de Malgrat ... (*DT* 5-1-1873), de Marsella y Barcelona ... (*DT* 27-1-1873), de Palamós ... (*DT* 8-7-1873), de Palma ... (*DT* 16-5-1873), para Peñíscola ... (*DT* 15-3-1873), para Rosas ... (*DT* 6-8-1873), para Santa Pola ... (*DT* 31-1-1873), para Tortosa ... (*DT* 21-6-1873), para Villanueva ... (*DT* 12-11-1873), para Alicante ... (*DT* 14-6-1874), para Ayamonte ... (*DT* 3-3-1874), de Burriana y San Carlos ... (*DT* 3-3-1874), de Cette ... (*DT* 3-2-1874), para Gandia ... (*DT* 13-5-1874), de Isla Cristina ... (*DT* 18-2-1874), de Santa Pola ... (*DT* 16-9-1874), de Sitges ... (*DT* 4-7-1874), de Alicante y Benidorm ... (*DT* 27-6-1875), de Barcelona ... (*DT* 21-2-1875), para Benicarló ... (*DT* 14-1-1875), de Bona ... (*DT* 7-4-1875), de Burriana ... (*DT* 23-7-1875), para Cadaqués ... (*DT* 11-4-1875), de Cagliari ... (*DT* 5-9-1875), para Cambrils ... (*DT* 29-8-1875), de Castellon ... (*DT* 12-6-1875), de Ceuta ... (*DT* 25-8-1875), de Cullera ... (*DT* 29-5-1875), para Gandia ... (*DT* 15-5-1875), de Isla Cristina y Cartagena ... (*DT* 25-2-1875), para Malgrat ... (*DT* 8-1-1875), para Mataró ... (*DT* 15-5-1875), de Palafurgell ... (*DT* 10-8-1875), de Palamós ... (*DT* 25-8-1875), para Palma de Mallorca ... (*DT* 23-4-1875), de Peñíscola ... (*DT* 14-8-1875), del Puerto de la Selva ... (*DT* 9-5-1875), para Rosas ... (*DT* 10-7-1875), de San Carlos ... (*DT* 28-8-1875), para Torredembarra ... (*DT* 23-12-1875), para Tortosa ... (*DT* 26-2-1875), de Tossa ... (*DT* 8-5-1875), para Valencia ... (*DT* 23-2-1875), de Villanueva ... (*DT* 23-2-1875), para Vinaroz ... (*DT* 6-1-1875), para Alicante ... (*DT* 1-2-1876), para Ayamonte ... (*DT* 27-2-1876), de Barcelona ... (*DT* 1-1-1876), de Burriana ... (*DT* 19-7-1876), de Castellon ... (*DT* 25-8-1876), de Cette ... (*DT* 5-5-1876), de Cullera y San Carlos ... (*DT* 16-11-1876), para Gandia ... (*DT* 14-5-1876), de Ibiza ... (*DT* 5-5-1876), de Isla Cristina, Cartagena y Valencia ... (*DT* 3-2-1876), de Larache ... (*Op* 1-10-1876), para Málaga ... (*DT* 8-4-1876), de Marsella ... (*DT* 7-1-1876), de Motril ... (*DT* 23-4-1876), de Malgrat ... (*DT* 23-1-1876), de Oran ... (*DT* 28-5-1876), de Palamós ... (*DT* 16-3-1876), de Palma de Mallorca ... (*DT* 11-8-1876), de Peñíscola ... (*DT* 20-5-1876), para Rosas ... (*DT* 11-1-1876), de Salobreña ... (*DT* 4-8-1876), de Sevilla y Cadiz ... (*DT* 22-8-1876), de Sitges ... (*DT* 15-6-1876), para Soller ... (*DT* 9-1-1876), para Torrevieja ... (*DT* 13-10-1876), para Tortosa ... (*DT* 6-7-1876), para Valencia ... (*DT* 12-5-1876), de Villanueva ... (*DT* 29-4-1876), para Vinaroz ... (*DT* 6-4-1876), para Alicante ... (*DT* 12-4-1877), de Andraitx ... (*DT* 23-10-1877), de Arenys ... (*DT* 2-9-1877), para Ayamonte ... (*DT* 16-1-1877), de Barcelona ... (*DT* 16-1-1877), de Burriana ... (*DT* 11-8-1877), para Cartagena ... (*DT* 24-10-1877), de Cullera ... (*DT* 10-6-1877), para Gandia ... (*DT* 1-5-1877), de Isla Cristina y Vinaroz ... (*DT* 31-7-1877), de Larache y Oran ... (*DT* 17-10-1877), de Malgrat ... (*DT* 29-9-1877), de Marsella ... (*DT* 9-3-1877), para Palamós ... (*DT* 10-6-1877), de Palma de Mallorca ... (*DT* 26-7-1877), de Peñíscola ... (*DT* 17-6-1877), para Rosas ... (*DT* 6-1-1877), de Tenes ... (*DT* 18-3-1877), para Valencia ... (*DT* 2-5-1877), de Villanueva ... (*DT* 11-9-1877), para Barcelona … (*DT* 2-5-1878), de Benicarló … (*DT* 9-7-1878), de Bla-

nes … (*DT* 14-5-1878), para Cambrils … (*DT* 9-7-1878), de Cartagena y Torrevieja … (*DT* 14-3-1878), de Cullera y Valencia … (*DT* 30-4-1878), de Gandia … (*DT* 24-5-1878), de Ibiza … (*DT* 7-5-1878), de Marsella y San Carlos … (*DT* 29-9-1878), para Palma de Mallorca … (*DT* 3-8-1878), de Palamos ... (*DT* 20-8-1878), de Peñiscola ... (*DT* 21-8-1878), para Rosas … (*DT* 6-6-1878), de Tortosa … (*DT* 13-8-1878), de Vinaroz … (*DT* 9-7-1878), para Alicante ... (*DT* 19-5-1880), para Ayamonte ... (*DT* 17-4-1880), de Castellon ... (*DT* 18-4-1880), para Gandia ... (*DT* 8-7-1880), de Malgrat ... (*DT* 25-4-1880), de Tortosa ... (*DT* 6-4-1880), para Alicante ... (*DT* 15-6-1881), de Blanes ... (*DT* 13-9-1881), de Cassis ... (*DT* 8-6-1881), de Torrevieja e Ibiza ... (*DT* 5-7-1881), de Vinaroz ... (*DT* 8-11-1881), para Benicarló ... (*DT* 8-2-1882), para Tortosa ... (*DT* 26-9-1882), de Valencia ... (*DT* 18-7-1882), de Barcelona ... (*DT* 19-6-1883), de Cullera ... (*DT* 16-6-1883), de Tortosa ... (*DT* 22-5-1883), para Vinaroz ... (*DT* 5-6-1883), de Barcelona ... (*Op* 15-7-1884), para Gandia ... (*DT* 18-5-1884), de Lazareto de Mahon ... (*DT* 21-9-1884), para Rosas ... (*Op* 24-7-1884), de Torrevieja ... (*DT* 27-7-1884), de Villanueva ... (*DT* 24-6-1884), de Barcelona … (*DT* 1-1-1885), de Cartagena y Vinaroz … (*DT* 18-11-1885), para Gandia … (*DT* 28-5-1885), para Palma de Mallorca … (*DT* 9-6-1885), para Torredembarra … (*Op* 3-1-1885), de Tortosa … (*DT* 9-6-1885), de Valencia … (*DT* 24-11-1885), de Barcelona … (*Op* 3-1-1886), para Torredembarra … (*Op* 21-3-1886), de Tortosa … (*Op* 25-4-1886), para Torrevieja … (*Op* 4-4-1886), de Altea ... (*PT* 5-7-1887), de Barcelona ... (*PT* 16-3-1887), para Benicarlo ... (*PT* 21-8-1887), de Torredembarra ... (*Or* 18-5-1887), de Tortosa ... (*Or* 1-6-1887), para Alicante ... (*PT* 28-3-1888), para Almeria ... (*Merc* 10-6-1888), para Argel ... (*Merc* 22-7-1888), para Benicarló ... (*Merc* 18-11-1888), de Cullera ... (*Merc* 5-6-1888), para Gandia ... (*Merc* 26-5-1888), de Larache ... (*Merc* 30-5-1888), de Palafurgell ... (*Merc* 28-8-1888), de Palamos ... (*Merc* 29-8-1888), para Puerto de la Selva ... (*Merc* 10-6-1888), para Rosas ... (*Merc* 9-6-1888), de Torredembarra ... (*DT* 6-3-1888), de Tortosa ... (*Merc* 2-6-1888), de Valencia ... (*Merc* 27-7-1888), para Palma … (*Pr* 11-10-1889), de Cullera ... (*Pr* 13-6-1890), de Torrevieja ... (*Pr* 27-12-1890), de Palmas ... (*DT* 30-8-1891), de Torrevieja ... (*Pr* 14-2-1891), de Benicarlo ... (*Tarr* 29-7-1893), de Vinaroz ... (*Tarr* 23-7-1893), para Blanes ... (*Op* 30-11-1894), de Vinaroz ... (*Op* 29-11-1894), LLAGUT CATALÀ: de Aguilas ... (*DT* 8-12-1808), de Algeciras ... (*DT* 1-12-1808), de Alicante ... (*DT* 28-11-1808), ... de Arenys (*DT* 1-11-1808), de Blanes ... (*DT* 28-11-1808), ... para Cadiz (*DT* 8-12-1808), para Cartagena ... (*DT* 28-11-1808), de Castellon ... (*DT* 16-12-1808), de Cullera ... para Lloret (*DT* 1-12-1808), de Denia ... (*DT* 17-12-1808), de Malaga ... (*DT* 1-12-1808), del Masnou ... (*DT* 1-12-1808), de Motril ... (*DT* 8-12-1808), para Salou ... (*DT* 28-11-1808), de San Feliu ... (*DT* 17-12-1808), de Torredembarra ... (*DT* 16-12-1808),... para Valencia (*DT* 4-11-1808), del Vendrell ... (*DT* 5-12-1808), de Vilasá ... (*DT* 17-12-1808), para Villanueva ... (*DT* 28-11-1808), de Vinaroz ... (*DT* 28-11-1808), de la parte de levante … (*DT* 12-3-1809), de Aguilas … (*DT* 3-10-1809), de Alfaques ... (*DT* 19-12-1809), de Alicante ... (*DT* 28-2-1809), de Altafulla ... (*DT* 4-7-1809), de Arenys ... (*DT* 19-7-1809), de Barcelona ... (*DT* 8-3-1809), para Blanes ... (*DT* 8-3-1809), de Cadiz ... (*DT* 25-2-1809), de Calella ... (*DT* 11-10-1809), de Cambrils .... (*DT* 5-8-1809), de Castelldefels ... (*DT* 23-3-1809), de Caste-

llon ... (*DT* 6-7-1809), de Coll de Balaguer ... (*DT* 1-8-1809), de Creixell ... (*DT* 1-8-1809), de Cullera ... (*DT* 22-2-1809), de Denia ... (*DT* 9-10-1809), de Gibraltar ... (*DT* 14-7-1809), de Hospitalet ... (*DT* 1-8-1809), de Ibiza ... (*DT* 15-11-1809), de Lloret ... (*DT* 21-2-1809), de Mahon ... (*DT* 21-8-1809), de Malaga ... (*DT* 23-3-1809), de Malgrat ... (*DT* 21-7-1809), de Masnou ... (*DT* 21-2-1809), de la Mata ... (*DT* 14-5-1809), de Mataró ... (*DT* 23-2-1809), de la Mella ... (*DT* 20-3-1809), de Mongat ... (*DT* 23-2-1809), de Murviedro ... (*DT* 3-5-1809), de Palamos ... (*DT* 22-2-1809), de Parellon ... (*DT* 21-7-1809), de Peñiscola ... (*DT* 11-3-1809), de Premiá … (*DT* 1-12-1809), de Salou … (*DT* 1-3-1809), de San Feliu … (*DT* 8-3-1809), de Santa Pola … (*DT* 24-6-1809), de Sitxes ... (*DT* 25-2-1809), de Torreblanca ... (*DT* 4-5-1809), de Torredembarra ... (*DT* 14-7-1809), de Torrevieja ... (*DT* 13-3-1809), de Tortosa ... (*DT* 28-2-1809), de Tosa ... (*DT* 24-8-1809), de Valencia ... (*DT* 4-5-1809), de Velez y Almoñecra ... (*DT* 17-11-1809), del Vendrell ... (*DT* 16-3-1809), de Villanueva ... (*DT* 12-7-1809), de Villasá ... (*DT* 16-3-1809), de Alcanar ... (*DT* 9-10-1810), de Alfaques ... (*DT* 13-1-1810), de Aguilas ... (*DT* 17-2-1810), de Alella ... (*DT* 5-4-1810), de Algeciras ... (*DT* 9-3-1810), de Alicante ... (*DT* 17-2-1810), de Arenys ... (*DT* 15-1-1810), de Badalona ... (*DT* 17-4-1810), de Blanes ... (*DT* 8-3-1810), de Cádiz ... (*DT* 5-1-1810), de Calella ... (*DT* 23-1-1810), de Cambrils ... (*DT* 12-3-1810), de Canet ... (*DT* 2-2-1810), de Cartagena ... (*DT* 11-5-1810), de Castellon de la Plana ... (*DT* 17-5-1810), de Cobocorp y Alfaques ... (*DT* 10-3-1810), de Crexell ... (*DT* 1-3-1810), de Cullera ... (*DT* 6-4-1810), de Denia ... (*DT* 13-2-1810), de Estepona ... (*DT* 21-1-1810), de Gandia ... para Mataró ... (*DT* 15-1-1810), de Gibraltar ... (*DT* 9-4-1810), de Hospitalet ... (*DT* 29-3-1810), de Lloret ... (*DT* 24-1-1810), de Malaga ... (*DT* 16-2-1810), de Malgrat ... (*DT* 3-1-1810), de Masnou ... (*DT* 4-5-1810), de Murviedro y Salou ... (*DT* 26-1-1810), de Oropesa ... (*DT* 10-4-1810), de Peñiscola ... (*DT* 27-2-1810), de Premiá ... (*DT* 14-4-1810), de Salou ... (*DT* 18-6-1810), de San Feliu ... (*DT* 7-3-1810), de Sitges ... (*DT* 3-4-1810), de Solla ... (*DT* 11-7-1810), de Torredembarra ... (*DT* 17-3-1810), de Tosa ... (*DT* 2-7-1810), de Valencia ... (*DT* 28-2-1810), del Vendrell ... (*DT* 13-1-1810), de Vilasar ... (*DT* 28-2-1810), de Villanueva ... (*DT* 4-1-1810), de Altafulla ... (*DT* 28-2-1811), de Calella ... (*DT* 2-1-1811), de Hospitalet ... (*DT* 7-1-1811), de Masnou ... (*DT* 24-1-1811), de Mataró ... (*DT* 2-1-1811), de Vendrell ... (*DT* 7-1-1811), de la Rapita ... (*DT* 31-3-1811), de Villanueva ... (*DT* 6-1-1811), para Arenys ... (*DM* 5-2-1814), para Blanes ... (*DM* 5-2-1814), para Cadiz ... (*DM* 5-2-1814), de Canet ... (*DM* 2-2-1814), de Malgrat ... (*DM* 5-2-1814), para Mataró ... (*DM* 9-3-1814), de Salou ... (*DM* 9-3-1814), de San Felio ... (*DM* 2-2-1814), de Valencia ... (*DM* 5-2-1814), para Villanueva ... (*DM* 9-3-1814), para Barcelona ... (*DT* 8-9-1822), para Cadiz. ... (*DT* 8-9-1822), de Sitges ... (*DT* 12-9-1822), de Valencia ... (*DT* 5-9-1822), de Blanes ... (*FarF* 2-10-1844), para Palamos, ... (*FarF* 5-10-1844), de Malgrat y Villanueva ... (*FarF* 2-10-1844), de Vilasar ... (*FarF* 2-10-1844), de Vinaroz ... (*FarF* 22-2-1845), de Benicarló ... (*FarF* 30-5-1846), para Sevilla ... (*FarF* 3-6-1846), de Benicarló … (*DT* 23-11-1879), de Cullera … (*DT* 25-5-1879), para Gandia … (*DT* 18-5-1879), para Malaga … (*DT* 20-2-1879), de Palamós … (*DT* 17-4-1879), para Palma … (*DT* 23-7-1879), de Peñiscola … (*DT* 12-8-1879), de Port-vendres … (*DT* 7-2-1879), para Rosas … (*DT* 1-2-1879), de Torrevieja … (*DT* 5-3-

1879), para Tortosa … (*DT* 9-2-1879), para Valencia … (*DT* 24-6-1879), de Villanueva … (*DT* 21-3-1879), LLAGUT EIVISSENC: de Iviza ... (*FarF* 25-4-1846), LLAGUT ESPANYOL: de Malaga y Denia ... (*DT* 16-10-1827), para Almeria y Malaga ... (*DT* 4-6-1861), LLAGUT MALLORQUÍ: de Mallorca ... (*DT* 12-3-1809), de Vinaroz ... (*DT* 28-3-1809), de Arenys ... (*DT* 16-4-1810), de Mallorca ... (*DT* 13-1-1810), de Mataró ... (*DT* 16-4-1810), de Solla ... (*DT* 27-2-1810), de Mallorca ... (*DT* 31-3-1811), de Palma ... (*DM* 5-2-1814), para Villanueva ... (*DM* 20-4-1814), para Gibraltar ... (*FarF* 25-6-1845), LLAGUT TORTOSÍ: de Tortosa ... (*FarF* 5-10-1844), LLAGUT VALENCIÀ: de Alicante ... (*DT* 17-12-1808), de Areiñs ... para Vinaroz (*DT* 8-12-1808), para Denia ... (*DT* 8-12-1808), para Villanueva ... (*DT* 28-11-1808), de Alfaques ... (*DT* 5-8-1809), de Alicante ... (*DT* 1-3-1809), de Almeria ... (*DT* 25-11-1809), de Arenys ... (*DT* 24-12-1809), de Cadiz ... (*DT* 7-6-1809), de Castellon ... (*DT* 24-11-1809), de Cullera ... (*DT* 28-3-1809), de Denia ... (*DT* 29-7-1809), de Malaga y Aguilas ... (*DT* 12-12-1809), de Mataró ... (*DT* 6-5-1809), de Murviedro ... (*DT* 6-12-1809), de la Rapita ... (*DT* 24-10-1809), de San Feliu ... (*DT* 28-2-1809), de Sevilla ... (*DT* 9-12-1809), de Torreblanca ... (*DT* 6-5-1809), de Valencia … (*DT* 1-3-1809), de Vendrell ... (*DT* 31-12-1809), de Vinaroz ... (*DT* 9-12-1809), de Villanueva ... (*DT* 24-12-1809), de Alfaques ... (*DT* 13-1-1810), de Alicante ... (*DT* 3-4-1810), de Arenys ... para Cádiz ... (*DT* 12-1-1810), de Benicarló ... (*DT* 6-4-1810), de Burriana ... (*DT* 6-4-1810), de Cullera ... (*DT* 8-3-1810), de Denia ... (*DT* 15-2-1810), de Mataró ... (*DT* 24-5-1810), de Moncofa... (*DT* 31-5-1810), de Murviedro... (*DT* 31-5-1810), de Torrevieja ... (*DT* 25-4-1810), de Valencia ... (*DT* 14-2-1810), del Vendrell ... (*DT* 8-1-1810), de Villanueva ... (*DT* 4-3-1810), de Vinaroz ... (*DT* 18-5-1810), de Tortosa ... (*DT* 12-2-1810), para Barcelona ... (*DT* 8-9-1822), de Cullera ... (*DT* 8-9-1822), de Ciotat ... (*FarF* 3-6-1846), de Orpesa ... (*FarF* 3-6-1846), para Vinaroz ... (*FarF* 25-3-1846), LLAGUT CORREO: de Mataró ... (*DT* 18-3-1809), de Mataró ... (*DT* 31-3-1811), LLAGUT CORREO CATALÀ: de Castellon ... (*DT* 8-9-1822), LLAGUT DE PESCA: de Calella ... (*DT* 26-2-1809), de Castelldefels ... (*DT* 27-2-1809), de la Rapita ... (*DT* 31-3-1811), para Barcelona ... (*DT* 1-12-1827), de Malaga, Torrevieja y Denia ... (*DT* 1-12-1827), para Bagur ... (*DMAN* 24-7-1857), de Cartagena ... (*DMAN* 24-7-1857), de Ceuta ... (*DT* 24-6-1863), LLAGUT PALANGRER: de Villanueva ... (*DT* 16-3-1809), de Blanes ... (*FarF* 5-10-1844), LLAUGA CATALANA: de Tortosa ... (*DT* 12-12-1809), de Hospitalet ... (*DT* 3-4-1810), de Tortosa ... (*DT* 21-3-1810), LLONDRO: de Cadiz ... (*DT* 14-12-1809), de Malaga y Salou ... (*DT* 26-10-1809), de Mataró ... (*DT* 10-12-1809), de Càdiz y Alicante ... (*DT* 15-5-1810), de San Feliu ... (*DT* 3-1-1810), LLONDRO CATALÀ: de Arenys ... (*DT* 7-11-1809), de Cadiz. ... (*DT* 8-12-1809), de Gibraltar y Cartagena ... (*DT* 30-8-1809), de Lloret ... (*DT* 24-8-1809), de Cadiz y Salou ... (*DT* 25-2-1810), de Calieri y Blanes ... (*DT* 28-1-1810), de Málaga ... (*DT* 10-4-1810), LLONDRO VALENCIÀ: de Villanueva ... (*DT* 4-1-1811), LUGRE ESPANYOL: para Bilbao ... (*FarF* 25-3-1846), MÍSTIC: de Cadiz ... (*DT* 22-10-1809), para la Coruña ... (*DT* 7-12-1827), de Masnou y Villanueva ... (*DT* 6-12-1827), de Barcelona ... (*DMAN* 28-4-1859), para Sevilla ... (*DMAN* 28-4-1859), para Sevilla ... (*DT* 16-4-1861), de Vendrell ... (*DT* 9-4-1861), para Cádiz ... (*DT* 27-1-1862), de Barcelona ... (*DT* 27-10-1864), de Blanes ... (*DT* 28-7-

1864), para Málaga ... (*DT* 27-10-1864), para Sevilla ... (*DT* 28-7-1864), de Aguilas, Santa Pola, Alicante y Vinaroz ... (*DT* 22-9-1865), para Barcelona ... (*DT* 15-1-1865), de Málaga, Velez Málaga y Valencia ... (*DT* 12-1-1865), de Villanueva ... (*DT* 8-11-1865), de Port.vendres ... (*DT* 17-11-1868), de San Feliu de Guixols ... (*DT* 13-10-1869), para Sevilla ... (*DT* 3-11-1869), de Port Vendres ... (*Tarr* 25-8-1870), para Sevilla ... (*Tarr* 30-8-1870), MÍSTIC CATALÀ: de Villanueva ... (*DT* 4-4-1810), MÍSTIC GOLETA: de Alicante ... (*DT* 4-3-1861), para Barcelona ... (*DT* 8-3-1861), para Sevilla ... (*DT* 3-4-1861), de Cádiz ... (*DT* 27-8-1862), de San Feliu de Guixols ... (*DT* 24-5-1863), para Sevilla ... (*DT* 24-5-1863), de Almeria y Santa Pola ... (*DT* 4-9-1866), para Barcelona ... (*DT* 6-9-1866), para Almeria ... (*DT* 21-11-1867), de Barcelona ... (*DT* 16-11-1867), de Almeria, Garrucha y Alfaques ... (*DT* 28-1-1868), para Barcelona ... (*DT* 31-1-1868), para Malaga ... (*DT* 12-3-1868), de Barcelona ... (*DT* 17-4-1874), de Garrucha y Valencia ... (*DT* 12-4-1874), de Almeria ... (*DT* 23-3-1877), de San Feliu ... (*DT* 30-9-1880), para Palamos ... (*DT* 27-9-1882), para San Carlos ... (*DT* 22-3-1882), para Aguilas ... (*PT* 14-1-1887), MULETA CATALANA: de Villanueva .. (*DT* 8-7-1809), PAILEBOT: de Barcelona ... (*DMAN* 10-5-1857), de San Feliu de Guixols ... (*DT* 30-3-1875), de Barcelona ... (*DT* 3-3-1876), de Bona y Palma de Mallorca ... (*DT* 1-1-1876), para Sevilla ... (*DT* 19-3-1876), de Barcelona ... (*DT* 16-11-1877), para Genova ... (*DT* 25-11-1877), de Portvendres … (*DT* 3-1-1878), para Valencia … (*DT* 3-1-1878), de Palma de Mallorca … (*DT* 30-10-1879), para Santapola … (*DT* 23-3-1879), de Sevilla ... (*DT* 24-4-1880), de Sevilla y Cadiz ... (*DT* 11-9-1881), para Barcelona ... (*Merc* 21-10-1888), de Las Palmas ... (*DT* 24-10-1891), PALANGRE: para Crexell ... (*DT* 12-3-1809), PINC: de Mallorca ... (*DT* 7-1-1810), PINC MALLORQUÍ: de Mallorca ... (*DT* 13-2-1810), POLLACRA: de Cadiz ... (*DT* 6-5-1809), de San Feliu ... (*DT* 8-5-1809), de Cádiz ... (*DT* 10-4-1810), para Barcelona ... (*Tarr* 8-4-1838), de Barcelona ... (*DMAN* 3-1-1857), de Civitavecchia ... (*DMAN* 19-3-1857), para Nápoles ... (*DMAN* 14-1-1857), para Valencia ... (*DMAN* 20-3-1857), para Barcelona ... (*DT* 27-10-1866), de Nueva York y Mahon ... (*DT* 17-10-1866), POLLACRA ITALIANA: de Porto di Anzio ... (*DT* 4-8-1875), para Triestre ... (*DT* 21-8-1875), POLLACRA VALENCIANA: de Vinarós ... (*DT* 8-3-1810), POLLACRA GOLETA: para Genova ... (*DT* 19-12-1866), de Palamós ... (*DT* 12-12-1866), de Barcelona ... (*DT* 31-10-1867), para Genova ... (*DT* 20-7-1867), de San Feliu de Guixols ... (*DT* 17-7-1867), de Civitavecchia y Porto Ercole ... (*DT* 28-1-1868), para Liorna ... (*DT* 19-2-1868), de Marsella ... (*DT* 31-5-1868), para Santander ... (*DT* 10-6-1868), de Civitavecchia ... (*Tarr* 19-2-1872), para Palamós ... (*Tarr* 25-2-1872), de Civitavechia y Vendrell ... (*DT* 24-5-1873), de Sitges ... (*DT* 19-3-1873), para Barcelona ... (*DT* 18-10-1881), para Malaga ... (*PT* 23-3-1888), del Pinatar ... (*PT* 19-2-1888), para Barcelona … (*Op* 25-6-1889), de Mazagan … (*Pr* 15-6-1889), QUETX BISCAÍ: de Ferrol y Alicante ... (*DT* 16-4-1810), QUETX GALLEC: de Villajuan ... (*DT* 8-1-1810), TARTANA: para Cadiz ... (*DT* 24-6-1809), de Oristany en Cerdeña ... (*DT* 14-11-1809), de Palamos y Tosa … (*DT* 11-11-1809), para Salou ... (*DT* 13-4-1809), de Valencia y Murviedro ... (*DT* 14-12-1809), para Vendrell ... (*DT* 20-3-1809), de Alicante y Denia ... (*DT* 10-6-1810), de Blanes ... (*DT* 24-9-1810), de Cullera ... (*DT* 6-7-1810), para Mataró ... (*DT* 7-4-1810), de

Oristany ... (*DT* 24-3-1810), TARTANA CATALANA: de Denia ... (*DT* 17-12-1808), de Blanes … (*DT* 25-8-1809), de Mallorca … (*DT* 13-6-1809), de San Feliu ... (*DT* 8-11-1809), de Vendrell ... (*DT* 22-6-1809), de Alicante ... (*DT* 13-3-1810), de Cádiz y Salou ... (*DT* 26-5-1810), de Crexell ... (*DT* 5-3-1810), TARTANA EIVISSENCA: de Alfaques … (*DT* 1-8-1809), de Alicante … (*DT* 10-7-1809), de Villanueva ... (*DT* 13-8-1809), TARTANA VALENCIANA: de Mallorca ... (*DT* 5-10-1809), de Villanueva ... (*DT* 27-8-1809), de Cadiz y Denia ... (*DT* 15-2-1810), VAPOR: de Barcelona ... (*Merc* 28-9-1888), de Almeria ... (*DT* 9-1-1894), para Bilbao ... (*Op* 4-8-1899), VAPOR DE GUERRA: de Malaga y Almeria ... (*DT* 1-3-1868), VAPOR español transporte: de Algeciras ... (*DT* 9-6-1861), de Alicante ... (*DT* 31-3-1873), VAPOR TRANSPORT: para Algeciras ... (*DT* 12-6-1861), VAPOR TRANSPORT DE GUERRA: para Barcelona ... (*DT* 19-2-1868), de Malaga ... (*DT* 17-2-1868), XABEC: para Cádiz … (*DT* 9-3-1809), de Corcobion ... (*DT* 9-12-1809), de Mallorca y Alfaques ... (*DT* 24-11-1809), de Arenys y Villanueva ... (*DT* 29-3-1810), de Larapita ... (*DT* 11-6-1810), de Mallorca ... (*DT* 22-6-1810), de Mataró ... (*DT* 19-4-1810), de Solla ... (*DT* 8-5-1810), de Salou ... (*DT* 16-3-1811), para Arenys ... (*DM* 10-3-1814), de Ibiza ... (*DT* 30-10-1827), de Palma ... (*DT* 19-11-1827), de Arenys ... (*DMAN* 15-6-1857), para Valencia ... (*DMAN* 26-5-1859), de Marsella ... (*DT* 2-6-1865), de Gandia ... (*DT* 12-12-1865), para Soller ... (*DT* 11-6-1865), de Burriana ... (*DT* 16-2-1867), de Marsella ... (*DT* 10-1-1869), de Barcelona y Vendrell ... (*DT* 15-2-1869), para Soller ... (*DT* 1-1-1869), de Marsella ... (*DT* 25-3-1870), para Pollensa ... (*Tarr* 29-6-1870), para Soller ... (*Tarr* 31-3-1870), para Burriana … (*Tarr* 28-4-1871), de Marsella … (*BOT* 25-4-1871), para Soller … (*Tarr* 1-12-1871), de Marsella y Cette ... (*Tarr* 20-2-1872), para Valencia ... (*DT* 24-2-1872), de Marsella ... (*DT* 13-10-1876), para Soller ... (*DT* 16-11-1876), para Valencia ... (*DT* 3-3-1880), para Valencia ... (*DT* 14-5-1882), de Marsella ... (*PT* 18-1-1887), XABEC ANGLÈS: de Gibraltar y Alfaques ... (*DT* 27-5-1810), XABEC CATALÀ: de Alfaques ... (*DT* 25-8-1809), de Bagur ... (*DT* 28-2-1809), de Arenys ... (*DT* 15-3-1810), de Masnou ... (*DT* 1-1-1810), de Vendrell ... (*DT* 6-7-1810), XABEC EIVISSENC: de Ibisa y Alfaques ... (*DT* 24-2-1810), de Sitges ... (*DT* 18-3-1810), de Villanueva ... (*DM* 2-2-1814), XABEC MALLORQUÍ: de Mallorca ... (*DT* 23-2-1809), de Mallorca ... (*DT* 31-1-1810), de Solla ... (*DT* 11-3-1810), XABEC VALENCIÀ: de Alicante ... (*DT* 15-3-1810), XÀVEGA: de Mallorca … (*DT* 1-4-1809), de Mallorca y Villanueva ... (*DT* 3-8-1810).

SAN ANTONIO DE PADUA CANARI: para Cadiz ... (*DT* 16-3-1809), LLAGUT: para Villanueva ... (*DT* 3-4-1809), para Valencia ... (*DT* 18-7-1875), XABEC: para Iviza ... (*DT* 9-6-1809).

SAN ANTONIO Y ÁNIMAS BERGANTÍ GOLETA: de Corcubion, Marin y Alicante ... (*DT* 3-2-1861), para Coruña ... (*DT* 4-3-1861), de Valencia ... (*DT* 4-6-1861), LLAGUT: para Barcelona ... (*DMAN* 6-9-1856), de Isla Cristina, Malaga, Benidorm y Burriana ... (*DMAN* 6-9-1856), de Corcubion ... (*DT* 6-12-1865), de Isla Cristina y Cartagena ... (*DT* 13-6-1865), de Barcelona ... (*Tarr* 16-1-1872), para Santander ... (*Tarr* 28-1-1872).

SAN ANTONIO, a) POSIBLE PAILEBOT: para Palma de Mallorca y las Palmas de Gran Canaria ... (*PL* 22-11-1891).

SAN BARTOLOMÉ BALANDRA: de Barcelona ... (*DT* 16-2-1875), para Andraito ... (*DT* 17-2-1875), para Andraitx ... (*DT* 12-5-1875), LLAGUT: de Ayamonte, Cartagena, Alicante, Valencia y San Carlos de Alfaques .... (*DMAN* 3-8-1856), para Barcelona ... (*DMAN* 5-8-1856), de Ayamonte, Alicante y Valencia ... (*DMAN* 7-10-1857), para Ayamonte ... (*DMAN* 16-1-1859), de Barcelona y Sitjes ... (*DMAN* 11-1-1859), para Ayamonte ... (*DT* 31-1-1861), de Barcelona ... (*DT* 10-1-1861), de Tortosa ... (*DT* 20-4-1861), para Valencia ... (*DT* 27-4-1861), de Ayamonte y San Carlos ... (*DT* 24-10-1862), de Barcelona ... (*DT* 21-9-1863), de Marsella ... (*DT* 17-1-1863), para Marsella ... (*DT* 9-10-1863), para Palma de Mallorca ... (*DT* 23-1-1863), para Soller ... (*DT* 28-4-1863), de Rosas ... (*DT* 25-2-1866), de Ayamonte y Valencia ... (*DT* 27-12-1867), de Barcelona ... (*DT* 10-12-1867), para San Lucar de Guadiana ... (*DT* 18-8-1867), para Ayamonte ... (*DT* 26-1-1868), de Barcelona ... (*DT* 15-1-1868), de Marsella ... (*DT* 20-2-1868), de Sitges ... (*DT* 20-9-1868), para Soller ... (*DT* 23-2-1868), de Ayamonte, Cadiz, Almeria, Mazarron y Vinaroz ... (*Tarr* 31-5-1870), de Cette ... (*Tarr* 21-2-1870), para Rosas ... (*Tarr* 31-5-1870), para Soller ... (*DT* 1-3-1870), de Barcelona ... (*DT* 12-3-1873), para Palma ... (*DT* 16-3-1873), de Sitges ... (*DT* 3-10-1873), para Andraitx ... (*DT* 24-12-1875), de Ayamonte, Algeciras, Almeria y Santa Pola ... (*DT* 2-3-1875), de Barcelona ... (*DT* 21-12-1875), para Niza ... (*DT* 24-4-1875), para Vinaroz ... (*DT* 11-4-1875), para Alicante ... (*DT* 5-10-1877), para Andraitx ... (*DT* 15-3-1877), para Barcelona ... (*DT* 2-10-1877), de Civitavecchia ... (*DT* 3-10-1877), para Andraitx … (*DT* 1-2-1878), de Barcelona … (*Op* 31-1-1878), de Cette … (*DT* 5-1-1878), para Valencia … (*DT* 8-1-1878), de Benicarló ... (*DT* 25-4-1880), de Vinaroz ... (*DT* 24-3-1881), para Ayamonte ... (*Pr* 31-8-1890), de Isla Cristina ... (*Pr* 22-8-1890), de Ayamonte ... (*DT* 7-5-1891), para Castellón ... (*Op* 16-12-1899), de Cette ... (*Op* 16-12-1899), LLAGUT VALENCIÀ: para Cadiz ... (*FarF* 1-3-1845).

SAN BARTOLOMÉ Y SANTA TECLA LLAGUT: de Sitges ... (*DT* 14-8-1867).

SAN BASILIO LLAGUT: de Vendrell ... (*DT* 18-3-1809), de Villanueva ... (*DT* 26-10-1809), LLAGUT CATALÀ: de Salou ... (*DT* 1-3-1809).

SAN BELTRÁN BERGANTÍ ITALIÀ: de Cagliari ... (*DT* 20-5-1884), de Tortoli ... (*DT* 14-6-1884), de Tortoli y Barcelona … (*Op* 18-3-1885).

SAN BENITO LLAGUT: de Garrucha y Alicante ... (*DT* 8-6-1867), para Malaga ... (*DT* 29-6-1867).

SAN BERNARDO MÍSTIC: para Sevilla ... (*DMAN* 7-7-1856), de Barcelona ... (*DMAN* 26-6-1857), para Sevilla ... (*DMAN* 29-6-1857), de San Feliu de Guixols ... (*DMAN* 18-6-1859), para Iviza ... (*DMAN* 18-6-1859), de Ibiza ... (*DT* 20-5-1861), MÍSTIC GOLETA: de Barcelona ... (*DT* 25-9-1862), de Ibiza ... (*DT* 4-8-1862), para Barcelona ... (*DT* 22-5-1863), de Iviza ... (*DT* 18-5-1863), de Barcelona ... (*DT* 15-2-1864), para Iviza ... (*DT* 18-2-1864), de Iviza ... (*DT* 15-11-1865), de Barcelona ... (*DT* 14-2-1866), de Barcelona ... (*DT* 26-9-1869), para Ibiza ... (*DT* 26-9-1869), para Ibiza ... (*Tarr* 23-8-1870), de Marsella ... (*Tarr* 19-8-1870), de Ibiza … (*Tarr* 26-5-1871), de Ibiza ... (*DT* 17-12-1875), de Ibiza … (*DT* 28-11-1879), de Port de Boue ... (*Op* 7-11-1880), de Barcelona ... (*Op* 12-3-1882), para Ibiza ... (*Op* 12-3-1882), PAILEBOT: para Barcelona ... (*Merc* 13-12-1888), de Ibiza ... (*Merc* 9-12-1888), de Ibiza … (*Pr* 24-8-1889), de Ibiza ... (*Pr* 3-1-1891), de Ibiza ...

(*Op* 31-1-1896), para Barcelona ... (*Op* 31-1-1896), para Barcelona ... (*Op* 21-12-1897), de Ibiza ... (*Op* 21-12-1897), para Barcelona ... (*Op* 26-11-1899), de Ibiza ... (*Op* 11-11-1899), para Barcelona … (*DC* 25-2-1900), de Ibiza … (*DC* 18-2-1900), QUETX GALLEC: de Salou ... (*DT* 20-9-1810).

SAN BONOSIO LLAGUT [CATALÀ]: de Blanes ... (*DT* 23-7-1809) -patró: Adjutorio Baldrich-, DE Blanes ... *DT* 21-11-1809) -patró: Sebastia Pla; ambdós vaixells de 1809, provenen del mateix port, el tonatge és el mateix però el patró és diferent-, de Blanes ... (*DT* 24-1-1810) -p. Sebastià Pla.

SAN BRUNO BERGANTÍ GOLETA: de Marsella y Areñs ... (*DT* 1-1-1869).

SAN BUENAVENTURA BALANDRA: para Torredembarra ... (*DT* 21-12-1881), para Altea … (*Pr* 3-12-1889), BERGANTÍ: de Veracruz y Habana ... (*DT* 3-4-1810), LLAGUT: para Barcelona ... (*DMAN* 13-9-1856), de Isla Cristina, Jabea y Valencia ... (*DMAN* 13-9-1856), de Marsella ... (*DMAN* 16-8-1856), de Villanueva ... (*DMAN* 18-8-1856), para Ayamonte ... (*DMAN* 10-2-1857), para Barcelona ... (*DMAN* 4-2-1857), de Algeciras, Malaga, Aguilas y Alicante ... (*DMAN* 24-5-1857), de Cartagena ... (*DMAN* 19-10-1857), de Isla Cristina, Alicante, Denia y Valencia ... (*DMAN* 4-2-1857), para Málaga ... (*DMAN* 14-1-1859), de Tortosa ... (*DMAN* 5-4-1859), de Valencia ... (*DMAN* 12-2-1859), para Villanueva ... (*DMAN* 12-2-1859), de Benicarló ... (*DT* 27-3-1861), de Isla Cristina, Alicante y Valencia ... (*DT* 4-7-1861), de Tortosa (*DT* 15-4-1861), de Villanueva ... (*DT* 21-2-1861), de Alicante ... (*DT* 7-7-1862), para Barcelona ... (*DT* 8-1-1862), de Isla Cristina y Valencia ... (*DT* 6-1-1862), de Torredembarra ... (*DT* 19-12-1862), para Tortosa ... (*DT* 20-12-1862), de Villanueva ... (*DT* 10-7-1862), de Isla Cristina ... (*DT* 18-1-1863), de Tortosa ... (*DT* 24-4-1863), de Villanueva .. (*DT* 14-1-1863), para Ayamonte ... (*DT* 16-12-1867), para Barcelona ... (*DT* 22-9-1867), de Burriana ... (*DT* 3-4-1867), de Isla Cristina ... (*DT* 21-9-1867), para Valencia ... (*DT* 8-12-1867), de Villanueva ... (*DT* 13-7-1867), de Burriana ... (*DT* 6-2-1868), para Isla Cristina ... (*DT* 13-6-1868), de Marsella ... (*DT* 5-6-1868), para Soller ... (*DT* 9-6-1868), para Ayamonte ... (*Tarr* 10-4-1870), de Isla Cristina, Malaga, Alicante, Denia y Valencia ... (*Tarr* 22-3-1870), de Cette … (*Tarr* 24-3-1871), LLAGUT VALENCIÀ: de Cullera (*DT* 11-12-1809), de Alicante y Vinaroz ... (*DT* 13-6-1810), de Arenys ... para Valencia ... (*DT* 10-1-1810), de Cullera y Salou ... (*DT* 12-5-1810), de Gandia ... (*DT* 16-2-1810), XABEC: de Solla ... (*DT* 16-4-1810), XÀVEGA MALLORQUINA: de Mallorca ... (*DT* 1-4-1809).

SAN CARLO BERGANTÍ GOLETA ITALIÀ: para Alicante ... (*DT* 1-3-1883), de Liorna ... (*DT* 13-2-1883).

SAN CARLOS LLAGUT VALENCIÀ: para Barcelona ... (*DT* 12-9-1822), QUETX BISCAÍ: de Muros y Cadiz ... (*DT* 13-5-1810).

SAN CAYETANO LLAGUT: para Sitxes ... (*DT* 3-4-1809), de Cádiz ... (*DT* 2-8-1810), de Sitges ... (*DT* 3-1-1810), de Palma ... (*Tarr* 8-4-1838), de Benicarló ... (*DMAN* 2-2-1857), para Valencia ... (*DMAN* 11-1-1857), de Vendrell ... (*DMAN* 11-1-1857), de Barcelona ... (*DMAN* 16-8-1859), para Salou ... (*DMAN* 17-5-1859), de Valencia ... (*DMAN* 16-5-1859), de Málaga y Velez Málaga ... (*DT* 6-12-1862), para Barcelona ... (*DT* 9-9-1863), de Malaga, Velez Malaga y Alfaques ... (*DT* 8-9-1863), de Oran ... (*DT* 31-5-1866), de Alfaques ... (*DT* 31-10-1867), para Almeria ... (*DT* 10-11-1867), para Malaga ... (*DT* 2-8-1867), de Torrevieja ... (*DT* 27-7-1867), para

Almeria ... (*DT* 19-1-1868), de Barcelona ... (*DT* 21-11-1868), para Cartagena ... (*DT* 19-4-1868), de Malaga ... (*DT* 26-9-1868), de Marsella y Port-vendres ... (*DT* 27-9-1868), de Oran ... (*DT* 25-9-1868), de Soller ... (*DT* 2-10-1868), de Torrevieja y Alfaques ... (*DT* 8-1-1868), de Valencia ... (*DT* 9-4-1868), de Agde ... (*Tarr* 3-10-1870), para Valencia ... (*Tarr* 4-10-1870), de Marsella ... (*DT* 19-11-1873), para Soller... (*DT* 27-11-1873), para Cartagena ... (*DT* 20-3-1874), de Torrevieja y Valencia ... (*DT* 23-1-1874), de Tortosa ... (*DT* 13-5-1874), de Isla Cristina, Valencia y Vinaroz ... (*DT* 23-3-1876), de Cartagena, Torrevieja y Villajoyosa ... (*DT* 2-9-1876), del Pinatar ... (*DT* 27-9-1876), para Isla Cristina ... (*Op* 23-9-1877), para Ibiza … (*DT* 20-6-1878), para San Carlos … (*DT* 7-4-1878), para Ayamonte … (*DT* 15-6-1879), de Rosas y Barcelona … (*DT* 21-1-1879), para San Carlos … (*DT* 31-1-1879), para Ayamonte ... (*DT* 12-3-1880), para San Carlos ... (*DT* 21-3-1880), de Villanueva ... (*DT* 20-3-1880), de Torrevieja ... (*Op* 31-3-1881), de San Pedro del Pinatar … (*Op* 1-4-1886), para Torrevieja … (*Op* 18-4-1886), de San Carlos ... (*PT* 5-7-1887), de Torrevieja ... (*PT* 21-4-1887), LLAGUT CATALÀ: de Lloret ... (*DT* 23-10-1809), de Sitxes ... (*DT* 18-3-1809), de Alicante y Alfaques ... (*DT* 18-2-1810), de Mataró ... (*DT* 1-4-1810), de Sitxes ... (*DT* 31-1-1810), de Sitxes ... (*DT* 31-3-1811), LLAGUT VALENCIÀ: de Malaga y Vinaroz ... (*DT* 7-10-1809), de Moncofa ... para Villanueva (*DT* 5-12-1808), LLONDRO: de Sitges ... (*DT* 23-2-1810), MÍSTIC ANDALÚS: para Cadiz ... (*DT* 14-7-1809), de Salou ... (*DT* 18-12-1808), de Villanueva ... (*DT* 13-7-1809), de Ayamonte ... (*DT* 4-3-1810), XABEC EIVISSENC: para Iviza ... (*FarF* 25-4-1846).

SANCHO BERGANTÍ ANGLÈS: para Londres ... (*DT* 22-5-1874), de Newcastle ... (*DT* 7-4-1874).

SAN CLAUDIO LLAGUT: para Barcelona ... (*DMAN* 10-9-1856), para Cadiz ... (*DMAN* 21-9-1856), de Isla Cristina ... (*DMAN* 9-9-1856), de Alicante ... (*DMAN* 8-7-1857), para Barcelona ... (*DMAN* 22-1-1857), de Isla Cristina, Cartagena y Valencia ... (*DMAN* 21-1-1857), para Isla Cristina ... (*DMAN* 23-6-1859), de Isla Cristina, Cartagena, Alicante y Valencia ... (*DT* 22-6-1861), para Barcelona ... (*DT* 17-1-1862), de Isla Cristina y Valencia ... (*DT* 17-1-1862), de San Carlos ... (*DT* 29-10-1862), para Valencia ... (*DT* 11-12-1862), de Isla Cristina y Valencia ... (*DT* 26-11-1863), de Isla Cristina, Cartagena, Alicante y Valencia ... (*DT* 3-6-1864).

SAN CRISTO, el / Ø BARCO: de Valencia ... para Cádiz ... (*DT* 17-12-1810), FALUTX: para Villanueva ... (*DT* 17-7-1809), LLAGUT: de Hospitalet ... (*DT* 6-1-1811), de Alicante ... (*DT* 17-10-1827), de Barcelona ... (*DT* 15-10-1827), para Cadiz ... (*DT* 1-12-1827), de Malaga y Aguilas ... (*DT* 23-11-1827), de Sevilla ... (*DT* 14-11-1827), de Valencia, Murviedro y Salou ... (*DT* 12-10-1827), para Barcelona ... (*Tarr* 8-4-1838), de Figueras ... (*Tarr* 8-4-1838), para Malgrat ... (*Tarr* 8-4-1838), de Salou ... (*Tarr* 8-4-1838), de Valencia ... (*DT* 25-4-1854), para Barcelona ... (*DMAN* 7-8-1856), de Benicarló ... (*DMAN* 11-9-1856), para Blanes ... (*DMAN* 12-8-1856), de Malgrat y Vendrell ... (*DMAN* 8-7-1856), de Valencia y Murviedro ... (*DMAN* 7-8-1856), para Villanueva ... (*DMAN* 19-9-1856), para Barcelona ... (*DMAN* 24-2-1857), de Benicarló ... (*DMAN* 30-3-1857), de Burriana ... (*DMAN* 2-2-1857), de Cullera y Valencia ... (*DMAN* 3-1-1857), de Malgrat ... (*DMAN* 4-1-1857), para Marsella ... (*DMAN* 24-3-1857), para Murviedro ... (*DMAN* 29-3-1857), para Valen-

cia ... (*DMAN* 11-5-1857), de Vendrell ... (*DMAN* 10-7-1857), de Villanueva ... (*DMAN* 19-4-1857), de Barcelona ... (*DMAN* 15-2-1859), para Benicarló ... (*DMAN* 27-2-1859), de Cullera ... (*DMAN* 24-2-1859), de Gandia ... (*DMAN* 17-5-1859), de Malgrat y Vendrell ... (*DMAN* 25-1-1859), de Marsella ... (*DMAN* 28-6-1859), para Salou ... (*DMAN* 1-6-1859), de Valencia y Vinaroz ... (*DMAN* 24-1-1859), de Barcelona ... (*DT* 15-6-1861), para Benicarló ... (*DT* 15-6-1861), para Cadiz ... (*DT* 12-7-1861), de Cette ... (*DT* 11-4-1861), de Cullera ... (*DT* 9-2-1861), de Malgrat y Barcelona ... (*DT* 18-3-1861), de Mallorca ... (*DT* 25-7-1861), de Palma ... (*DT* 31-5-1861), para Palma de Mallorca ... (*DT* 27-7-1861), de Valencia y Murviedro ... (*DT* 4-3-1861), de Valencia y Salou ... (*DT* 28-4-1861), de Barcelona ... (*DT* 1-1-1862), para Génova ... (*DT* 19-9-1862), de Isla Cristina ... (*DT* 28-6-1862), de Malgrat ... (*DT* 17-5-1862), de Mallorca ... (*DT* 26-9-1862), de Valencia ... (*DT* 24-1-1862), de Villanueva ... (*DT* 18-1-1862), de Vinaroz ... (*DT* 22-10-1862), de Almeria, Aguilas y Cartagena ... (*DT* 21-8-1863), para Barcelona ... (*DT* 29-4-1863), para Benicarló ... (*DT* 12-4-1863), para Cartaya ... (*DT* 29-8-1863), de Cullera ... (*DT* 28-4-1863), de Isla Cristina y Alicante ... (*DT* 17-6-1863), para Malgrat ... (*DT* 21-1-1863), de Murviedro, (*DT* 6-4-1863), de Valencia ... (*DT* 5-2-1863), de Burriana ... (*DT* 26-1-1864), para Cartaya ... (*DT* 10-12-1864), para Cullera ... (*DT* 1-3-1864), de Isla Cristina y Cartagena ... (*DT* 15-7-1864), de Malgrat y Villanueva ... (*DT* 18-1-1864), para Tortosa ... (*DT* 31-1-1864), de Valencia y Murviedro ... (*DT* 13-5-1864), de Vendrell ... (*DT* 21-9-1864), de Vinaroz ... (*DT* 23-5-1864), para Ayamonte ... (*DT* 25-4-1865), para Barcelona ... (*DT* 23-3-1865), para Cartaya ... (*DT* 17-11-1865), de Isla Cristina ... (*DT* 4-11-1865), de Malgrat y Vendrell ... (*DT* 6-1-1865), para Palamós ... (*DT* 16-7-1865), de Sevilla ... (*DT* 22-3-1865), para Villanueva ... (*DT* 23-2-1865), para Ayamonte ... (*DT* 28-11-1866), de Barcelona ... (*DT* 27-9-1866), de Isla Cristina y Valencia ... (*DT* 21-11-1866), de Malgrat ... (*DT* 5-1-1866), para Sitges ... (*DT* 20-9-1866), de Villanueva ... (*DT* 26-6-1866), para Ayamonte ... (*DT* 21-2-1867), para Barcelona ... (*DT* 18-1-1867), de Cullera ... (*DT* 4-10-1867), de Isla Cristina y Cartagena ... (*DT* 13-1-1867), para Malgrat ... (*DT* 9-1-1867), de Valencia ... (*DT* 28-6-1867), de Villanueva ... (*DT* 8-9-1867), de Barcelona ... (*DT* 25-9-1868), para Blanes ... (*DT* 11-10-1868), de Malgrat ... (*DT* 5-2-1868), de Oran, Santa Pola, Altea y Valencia ... (*DT* 12-11-1868), para Palamós ... (*DT* 24-10-1868), de Vendrell ... (*DT* 7-11-1868), de Villanueva ... (*DT* 9-3-1868), para Malgrat ... (*DT* 22-6-1869), de Blanes ... (*Tarr* 1-5-1870), para Aguilas … (*BOT* 1-1-1871), para Blanes … (*BOT* 4-1-1871), de Cette … (*BOT* 1-1-1871), para Malgrat … (*Tarr* 22-8-1871), de Blanes ... (*Tarr* 1-2-1872), de Cette ... (*Tarr* 1-3-1872), para Valencia ... (*Tarr* 1-3-1872), para Alicante ... (*DT* 8-6-1873), de Blanes ... (*DT* 7-3-1873), de Rosas ... (*DT* 28-10-1874), de Valencia ... (*DT* 25-10-1874), de Vinaroz ... (*DT* 14-1-1874), de Blanes ... (*DT* 21-1-1876), para Alicante … (*DT* 4-9-1878), de Blanes ... (*DT* 4-1-1880) -duu el mateix capità que el llagut *Santo Cristo Segundo* de 1880-, de Alicante ... (*DT* 27-10-1883), de Blanes ... (*DT* 21-7-1883), para Alicante … (*DT* 19-4-1885), de Blanes … (*DT* 16-4-1885), para Alicante ... (*PT* 8-2-1887), para Barcelona ... (*PT* 7-7-1887), de Larache ... (*PT* 3-7-1887), de Blanes,... (*PL* 5-3-1893), de Castellon ... (*Op* 5-3-1896), para Puente Mayorga ... (*Op* 12-3-1896), de Torrevieja ... (*Op* 12-1-1897), LLAGUT CATALÀ: de Villanueva ... (*DT* 3-11-

1808), LLAGUT ESPANYOL: para Valencia ... (*DT* 13-10-1827), LLAGUT VALENCIÀ: de Mallorca ... (*DM* 22-4-1814), de Cullera ... (*DT* 8-9-1822), de la Igerita y Denia ... (*DT* 8-9-1822), de Valencia ... (*DT* 8-9-1822), de Moncofar ... (*DT* 18-11-1827), de Benicarló ... (*FarF* 1-3-1845), de Burriana ... (*FarF* 22-2-1845), para Benicarlo ... (*FarF* 25-3-1846), para Valencia ... (*FarF* 25-3-1846), XABEC: para Mallorca ... (*DT* 19-7-1809), XABEC MALLORQUÍ: de Mallorca ... (*DT* 11-5-1809).

SAN CRISTÓBAL BALANDRA: para Barcelona … (*DT* 2-12-1885), de Ibiza … (*DT* 12-11-1885), FALUTX: para Villamueva ... (*DT* 7-4-1810), LLAGUT: para Alicante ... (*DT* 14-5-1809), para Villanueva ... (*DT* 14-3-1809), de Solla ... (*DT* 29-3-1810), de Valencia y Salou ... (*DT* 1-8-1810), de Villanueva ... (*DT* 3-1-1810), para Ayamonte ... (*DMAN* 10-8-1856), de Vejer y Alicante ... (*DMAN* 8-8-1856), de Alicante ... (*DMAN* 2-7-1857), para Ayamonte ... (*DMAN* 16-6-1857), para Barcelona ... (*DMAN* 29-8-1857), de Burriana ... (*DMAN* 6-1-1857), de Denia ... (*DMAN* 28-8-1857), de Isla Cristina y Cartagena ... (*DMAN* 10-6-1857), para Valencia ... (*DMAN* 9-1-1857), para Villanueva ... (*DMAN* 13-6-1857), de Burriana ... (*DMAN* 4-2-1859), para Cullera ... (*DMAN* 6-2-1859), para Rosas ... (*DMAN* 15-6-1859), para Valencia ... (*DMAN* 18-5-1859), de Vinaroz ... (*DMAN* 15-6-1859), de Alicante y San Carlos ... (*DT* 21-4-1861), de Isla Cristina y Valencia ... (*DT* 30-11-1862), de Burriana ... (*DT* 27-10-1863), de Alicante y Vinaroz ... (*DT* 22-6-1864), para Barcelona ... (*DT* 23-6-1864), para Cullera ... (*DT* 8-9-1864), de Sevilla ... (*DT* 7-8-1864), de Torrevieja ... (*DT* 1-9-1864), de Barcelona ... (*DT* 17-6-1867), de Barcelona ... (*DT* 17-11-1868), de Vinaroz ... (*DT* 12-5-1868), para Isla Cristina ... (*Tarr* 15-9-1870), de Marsella, Cette y Barcelona ... (*DT* 14-1-1870), de Palamós ... (*Tarr* 19-10-1870), para Vinaroz ... (*Tarr* 27-10-1870), de Algeciras, Motril, Almeria, Aguilas, Cartagena … (*Tarr* 8-5-1871), para Ayamonte … (*Tarr* 18-8-1871), para Barcelona … (*Tarr* 11-2-1871), de Isla Cristina, Cadiz y Valencia … (*Tarr* 10-2-1871), de Villanueva … (*Tarr* 16-8-1871), para Barcelona ... (*Tarr* 6-1-1872), de Isla Cristina, Alicante y Valencia ... (*Tarr* 5-1-1872), de Isla Cristina, Alicante y Valencia ... (*DT* 12-8-1873), de Málaga ... (*DT* 4-11-1873), de Oran... (*DT* 26-10-1873), de Villanueva y Barcelona ... (*DT* 27-8-1873), de Aguilas ... (*DT* 27-6-1874), para Ayamonte ... (*DT* 25-4-1874), de Cartagena ... (*DT* 14-3-1874), de Mostaganem ... (*DT* 11-2-1874), de Aguilas, Mazarron, Cartagena y Vinaroz ... (*DT* 19-6-1875), para Ayamonte ... (*DT* 16-1-1875), de Barcelona ... (*DT* 16-1-1875), de Isla Cristina, Càdiz y Valencia ... (*DT* 13-4-1875), de Orán ... (*DT* 4-4-1875), de Villanueva ... (*DT* 25-6-1875), para Ayamonte ... (*DT* 15-9-1876), para Barcelona ... (*DT* 30-8-1876), de Cartagena ... (*DT* 27-8-1876), de Isla Cristina, Almeria y Valencia ... (*DT* 2-2-1876), de Oran ... (*DT* 6-7-1876), de Sevilla y Vinaroz ... (*DT* 27-10-1876), para Valencia ... (*DT* 5-11-1876), para Barcelona ... (*Op* 26-1-1877), de Isla Cristina ... (*DT* 24-1-1877), de Valencia ... (*DT* 24-6-1877), para Valencia … (*DT* 20-2-1878), para Ayamonte … (*DT* 25-3-1879), de Cartagena … (*DT* 27-5-1879), de Valencia … (*DT* 8-3-1879), para Ayamonte ... (*DT* 5-2-1880), para Valencia ... (*DT* 13-6-1880), de Barcelona ... (*DT* 20-1-1881), para Barcelona ... (*Op* 5-9-1882), de Blanes ... (*DT* 1-11-1882), de Valencia ... (*DT* 2-2-1882), para Ayamonte ... (*DT* 22-8-1883), de Alicante … (*DT* 27-6-1885), LLAGUT ANDALÚS: para Malaga ... (*DT* 8-12-1808), LLAGUT CATALÀ: de

Cullera y Alfaques ... (*DT* 5-5-1810), de Villanueva ... (*DT* 12-1-1810), LLAGUT MALLORQUÍ: de Mallorca ... (*DT* 26-3-1809), de Solla ... (*DT* 16-4-1810), LLAGUT VALENCIÀ: de Villanueva ... (*DT* 16-7-1809), de Cullera y Vinaroz ... (*FarF* 31-5-1845), LLONDRO: de Blanes ... (*DT* 25-1-1811), POLLACRA CATALANA: para Vera Cruz ... (*DT* 28-11-1808), POLLACRA GOLETA: de Cartagena y Aguilas ... (*DT* 23-9-1862), XÀVEGA MALLORQUINA: de Mallorca ... (*DT* 8-5-1809).

SAN CRISTO DEL PLA LLONDRO: de Cadiz y Alicante ... (*DT* 20-11-1809), para Canet ... (*DT* 9-6-1809).

SAN CRISTO SEGUNDO LLAGUT: de Blanes ... (*DT* 13-2-1875).

SAN CRISTÓBAL Y ALMAS LLAGUT: para Salou ... (*DT* 7-6-1809).

SAN DEMESIO LLAGUT: para Mataró ... (*DT* 22-10-1862).

SAN DESIDERIO LLAGUT: de Mallorca ... (*DT* 12-7-1810), de Mataró ... (*DT* 22-5-1810), LLAGUT CATALÀ: de Mataró ... (*DT* 18-9-1810), de Solla... (*DT* 1-6-1810).

SANDNES GALEAS NORUEC: de Barcelona … (*DT* 26-3-1878).

SAN DOMENICO BOMBARDA ITALIANA: para Castellamare ... (*DT* 8-9-1865), de Terracina, Portoferrajo y Liorna ... (*DT* 1-9-1865), LLAGUT: para Arenys ... (*DT* 24-8-1809), para Vinaroz ... (*DT* 24-6-1809), para Arenys ... (*DT* 6-3-1810), de Villanueva ... (*DT* 17-6-1810), para San Feliu de Guixols ... (*DMAN* 18-7-1857), para Valencia ... (*DMAN* 1-2-1857), de Villanueva ... (*DMAN* 1-2-1857), para Palma de Mallorca ... (*DT* 25-1-1861), de Valencia ... (*DT* 29-5-1861), para Rosas ... (*DT* 11-6-1862), de Valencia ... (*DT* 10-6-1862), para Barcelona ... (*DT* 7-10-1863), de Cullera ... (*DT* 22-11-1863), para Mataró ... (*DT* 22-11-1863), de Torredembarra ... (*DT* 12-10-1863), de Valencia ... (*DT* 25-4-1863), de Areñs ... (*DT* 2-4-1864), para Benicarló ... (*DT* 3-4-1864), para Mataró ... (*DT* 3-5-1864), de Valencia ... (*DT* 20-3-1864), para Villanueva ... (*DT* 13-7-1864), para Vinaroz ... (*DT* 17-7-1864), para Barcelona ... (*DT* 1-4-1865), de Cartagena y San Pedro del Pinatar ... (*DT* 12-1-1865), para Mataró ... (*DT* 24-11-1865), para Tortosa ... (*DT* 20-1-1865), de Valencia ... (*DT* 24-11-1865), para Barcelona ... (*DT* 25-1-1866), de Cartagena ... (*DT* 24-1-1866), de Cullera ... (*DT* 31-8-1866), de Mataró ... (*DT* 25-10-1867), para Valencia ... (*DT* 6-11-1867), para Barcelona ... (*DT* 27-8-1868), de Cartagena ... (*DT* 26-8-1868), de Barcelona ... (*Tarr* 28-4-1872), para Palma de Mallorca ... (*Tarr* 1-5-1872), de Almeria y Cartagena ... (*DT* 8-6-1873), para Barcelona ... (*DT* 28-3-1874), de Cartagena ... (*DT* 26-3-1874), de Oran y Alicante ... (*DT* 25-8-1875), para Torrevieja ... (*DT* 3-9-1875), para Malaga … (*DT* 27-1-1885), LLAGUT CATALÀ: de Arenys ... (*DT* 21-8-1809), LLAGUT VALENCIÀ: de Villanueva ... (*DT* 22-6-1809), de Arenys ... (*DT* 24-1-1810), POLLACRA GOLETA ITALIANA: de Liorna, Cette y Mahon ... (*DT* 20-12-1866), de Civitavecchia, Portoferrajo, Marsella y Barcelona ... (*DT* 27-5-1867), para Napoles, Santo Domenico ... (*DT* 5-6-1867), de Cette ... (*DT* 13-8-1868), de Civitavecchia, Portoferrajo, Marsella y Boue ... (*DT* 6-5-1868), para Gibraltar ... (*DT* 22-10-1868), para Malta ... (*DT* 7-3-1868), de Civitavecchia, Portoferrayo, Porto Maurizio y Marsella ... (*DT* 15-2-1869), para Roma ... (*DT* 25-2-1869), de Cette ... (*Tarr* 29-5-1870), para Civitavecchia ... (*Tarr* 3-6-1870), de Civitavecchia, Portoferrajo y Boue …

(*Tarr* 29-4-1871), de Malta … (*BOT* 27-6-1871), de Civitavechia ... (*DT* 23-11-1873), para Malta ... (*DT* 6-12-1873).

SAN DOMINGO LLAGUT VALENCIÀ: de Vendrell ... (*DT* 26-11-1809).

SANDRINO BERGANTÍ GOLETA ITALIÀ: para Civitavechia ... (*PT* 2-8-1887).

SAN EDUARDO LLAGUT CATALÀ: de Sitxes... (*DT* 28-11-1808), de Sitxes ... (*DT* 12-7-1809).

SAN ELEUTERIO LLAGUT: para Barcelona ... (*DMAN* 3-9-1857), de Cadiz y Valencia ... (*DMAN* 2-9-1857), de Isla Cristina, Alicante y Valencia ... (*DMAN* 24-10-1857), de Barcelona ... (*DT* 18-2-1861), para Isla Cristina ... (*DT* 4-3-1861), para Barcelona ... (*DT* 3-1-1863), para Cádiz ... (*DT* 5-8-1863), de Isla Cristina y Valencia ... (*DT* 3-1-1863), de Isla Cristina, Cartagena, Alicante y Valencia ... (*DT* 16-6-1864), para Isla Cristina ... (*DT* 9-6-1865), de San Sebastian de la Gomera ... (*DT* 20-10-1865).

SAN ELÍAS LLAGUT: de Cartagena, Alicante y Valencia ... (*DMAN* 23-5-1857), para Valencia ... (*DMAN* 8-6-1857), para Villanueva ... (*DMAN* 24-5-1857), de Marsella y Rouc ... (*DMAN* 18-3-1859), para Valencia ... (*DMAN* 20-3-1859).

SAN ELOY CORBETA FRANCESA: de Marsella ... (*DT* 28-2-1863).

SAN ERASMO POLLACRA SARDA: de Alicante ... (*DMAN* 19-3-1857), para Liorna ... (*DMAN* 19-3-1857).

SAN ESTEBAN LLAGUT: de Malgrat ... (*DMAN* 7-2-1857), para Vendrell ... (*DMAN* 24-2-1857), para Valencia ... (*DMAN* 8-6-1857), de Malgrat ... (*DMAN* 13-2-1859), para Rosas ... (*DMAN* 17-2-1859), para Valencia ... (*DMAN* 8-4-1859), de Vendrell ... (*DMAN* 21-6-1859), de Villanueva ... (*DMAN* 8-4-1859), de Malgrat y Vendrell ... (*DT* 19-5-1861), para Valencia ... (*DT* 6-7-1861), para Aguilas ... (*DT* 23-9-1862), de Malgrat ... (*DT* 20-9-1862), para Alicante ... (*DT* 10-9-1863), de Malgrat, Sitges y Villanueva ... (*DT* 10-9-1863), de Malgrat ... (*DT* 21-5-1864), de Vendrell ... (*DT* 30-11-1864), para Alicante ... (*DT* 9-3-1865), de Malgrat y Villanueva ... (*DT* 9-3-1865), de Malgrat ... (*DT* 3-11-1866), de Valencia y Burriana ... (*DT* 20-10-1866), de Malgrat y Villanueva ... (*DT* 20-7-1867), de Vendrell ... (*DT* 4-8-1867), de Malgrat ... (*DT* 29-1-1868), de Murviedro ... (*DT* 5-5-1868), de Valencia y Burriana ... (*DT* 19-2-1868), de Malgrat y Barcelona ... (*DT* 26-2-1869), para Valencia ... (*DT* 29-4-1869), de Villanueva ... (*DT* 25-3-1869), de Malgrat ... (*DT* 14-2-1870), de Malgrat … (*Tarr* 1-2-1871), para Valencia … (*Tarr* 21-4-1871), de Vendrell … (*BOT* 25-5-1871), de Villanueva … (*Tarr* 19-4-1871), de Malgrat ... (*Tarr* 15-1-1872), de Valencia ... (*Tarr* 7-2-1872), de Villanueva ... (*Tarr* 20-2-1872), para Barcelona ... (*DT* 31-10-1873), para Malgrat... (*DT* 1-2-1873), de Valencia y Benicarló ... (*DT* 30-1-1873), de Rosas ... (*DT* 12-2-1874), de Barcelona ... (*DT* 24-8-1875), de Cullera ... (*Op* 14-4-1876), para Malgrat ... (*DT* 20-4-1876), para Barcelona ... (*DT* 18-4-1877), de Cullera ... (*DT* 17-4-1877), para Barcelona … (*DT* 14-5-1878), de Cullera y Valencia … (*DT* 14-5-1878), para Malgrat … (*DT* 13-6-1878), para Barcelona … (*DT* 24-6-1879), de Cullera … (*DT* 10-1-1879), para Malgrat … (*DT* 10-1-1879), de Valencia … (*DT* 23-4-1879), de Agde ... (*DT* 11-3-1880), para Valencia ... (*DT* 11-3-1880), de Burriana ... (*DT* 2-4-1881), de Malgrat ... (*Op* 28-8-1884), de Burriana ... (*PT* 17-11-1887), de Burriana ... (*Op* 30-3-1893), para Malgrat ... (*Op* 30-3-1893), LLAGUT CATALÀ: de Malgrat y Vendrell ... (*FarF* 2-10-1844).

SAN EUDALDO LLAGUT: de Salou ... (*DT* 31-10-1809), de Sitges … (*DT* 18-11-1809), de Sitxes ... (*DT* 1-2-1810), de Tortosa ... (*DT* 3-4-1810, para Aguilas ... (*DMAN* 17-8-1856), de Blanes ... (*DMAN* 16-8-1856), para Aguilas ... (*DMAN* 21-5-1857), para Benicarló ... (*DMAN* 14-10-1857), de Blanes y Vendrell ... (*DMAN* 19-5-1857), de Blanes y Malgrat ... (*DMAN* 23-5-1859), para Málaga ... (*DMAN* 26-5-1859), para Alicante ... (*DT* 28-3-1861), de Blanes y Barcelona ... (*DT* 24-3-1861), para Malaga ... (*DT* 25-1-1861), para Alicante ... (*DT* 24-5-1863), de Blanes ... (*DT* 23-5-1863), para Barcelona ... (*DT* 11-9-1864), de Blanes ... (*DT* 19-1-1864), LLAGUT CATALÀ: de Sitges ... (*DT* 13-1-1810).

SAN FEDERICO TARTANA TOSCANA: de Genova, Ciotat y Marsella ... (*DMAN* 16-2-1857), de Liorna, Cette y Portvendres ... (*DMAN* 9-12-1857).

SAN FELICIANO BERGANTÍ: de Mataró ... (*DT* 11-5-1809), CANARI: de Motril y Alicante ... (*DT* 20-11-1809), GOLETA: de Cádiz y Alicante ... (*DT* 6-5-1810), LLAGUT: de Cadiz ... (*DT* 5-9-1809), de Mataró ... (*DT* 10-2-1810), LLAGUT CATALÀ: de Mataro ... (*DT* 5-5-1809), de Mataró ... (*DT* 23-2-1810), de Mataró ... (*DT* 2-1-1811), de Salou ... (*DM* 2-2-1814), LLONDRO CATALÀ: de Malaga y Motril ... (*DT* 15-2-1810), XABEC ANGLÈS: de Mataró ... (*DT* 17-4-1810).

SAN FELIPE LLAGUT: para Barcelona ... (*DMAN* 30-10-1857), de Cullera y Valencia ... (*DMAN* 30-10-1857), para Marsella ... (*DT* 7-12-1865), para Alicante ... (*Tarr* 21-2-1870), de Barcelona ... (*DT* 8-2-1870), XABEC: de Iviza ... (*DT* 21-4-1867), para Barcelona ... (*DT* 15-5-1875), de Ibiza ... (*DT* 14-5-1875), XABEC EIVISSENC: para Iviza ... (*FarF* 31-5-1845).

SAN FELIPE EL JOVEN LLAGUT: para Sevilla ... (*DT* 15-9-1869).

SAN FÈLIX LLAGUT: de Barcelona ... (*DT* 11-11-1865), para Sevilla ... (*DT* 11-11-1865), de la Escala ... (*DT* 13-4-1875).

SAN FERMÍN BERGANTÍ GALLEC: para Salou ... (*DT* 8-12-1808), ... de Vigo (*DT* 4-11-1808).

SAN FERNANDO BERGANTÍ GALLEC: de Alicante ... (*DT* 17-12-1809), BERGANTÍ MAONÈS: de Mahon ... (*DT* 17-5-1810), FALUTX DE GUERRA: de Alfaques ... (*DMAN* 3-7-1856), para Barcelona ... (*DMAN* 14-7-1856), FALUTX GUARDACOSTES: del Cruzero... (*DMAN* 13-9-1856), para Cartagena ... (*DT* 7-6-1862), FRAGATA ESPANYOLA: de Vigo y Alicante ... (*DT* 6-5-1810), LLAGUT: para Benicarló ... (*DMAN* 1-7-1857), LLAGUT CATALÀ: de Cádiz y Denia ... (*DT* 30-5-1810), LLAGUT VALENCIÀ: de Higarita y Denia ... (*DT* 7-12-1809), MÍSTIC: de Barcelona ... (*DMAN* 4-7-1856).

SAN FILIPPO POLLACRA ITALIANA: de Licata, Trapani y Fozzano ... (*DT* 6-5-1868), POLLACRA GOLETA ITALIANA: para Trieste, San Filippo ... (*DT* 24-5-1868).

SAN FORTUNATO POLLACRA ITALIANA: para Génova ... (*DT* 15-1-1864), para San Pietro ... (*DT* 4-5-1864), POLLACRA GOLETA SARDA: para Marsella ... (*DMAN* 8-1-1859), de San Carlos de Alfaques ... (*DMAN* 7-1-1859).

SAN FRANCESCO Vegeu: *San Francisco*

SAN FRANCESCO D'ASSISI Vegeu: *Sant Francesc d'Assís*

SAN FRANCESCO DI PAOLA Vegeu: *Sant Francesc de Paula*

SAN FRANCESCO SAVERIO POLLACRA GOLETA NAPOLITANA: para Constantinopla ... (*DMAN* 8-12-1857), de Marsella ... (*DMAN* 28-11-1857).

SAN FRANCISCO BALANDRA: de Villajoyosa ... (*DT* 27-9-1874), de Barcelona ... (*DT* 21-1-1875), para Alicante ... (*DT* 26-1-1875), para Málaga ... (*DT* 15-9-1875), de San Pedro del Pinatar y Villajoyosa ... (*DT* 25-2-1875), para Barcelona ... (*DT* 31-8-1876), de San Pedro del Pinatar y Villajoyosa ... (*DT* 23-8-1876), de Algeciras ... (*Op* 2-11-1880), para Alicante ... (*DT* 14-7-1883), de Lazareto de Mahon ... (*Op* 30-9-1884), para Valencia ... (*DT* 10-10-1884), de Ibiza ... (*PL* 11-12-1891), de Ibiza … (*PL* 14-8-1892), para Barcelona … (*Op* 2-2-1892), para Niza … (*PL* 10-8-1892), para Ibiza ... (*Op* 15-6-1895), BALANDRA GALLEGA: de Alicante ... (*DT* 16-8-1809), BERGANTÍ: de Montevideo y Cadiz ... (*DT* 27-6-1810), de Puerto Rico ... (*DT* 27-6-1810), para Barcelona ... (*DMAN* 15-5-1857), de Cristiansund y Barcelona ... (*DMAN* 26-10-1857), de Villagarcia, Cadiz y Alicante ... (*DMAN* 11-5-1857), de Ibiza ... (*Op* 11-6-1895), BERGANTÍ CATALÀ: de Lloret y Sitges ... (*DT* 15-7-1809), BERGANTÍ CATALÀ (ARMAT): de Tarragona para Puerto Rico ... (*DT* 17-12-1810), BERGANTÍ ESPANYOL: para Castellon de la Plana ... (*DT* 13-10-1827), BERGANTÍ GALLEC: de Vigo y Alicante ... (*DT* 25-2-1810), BERGANTÍ MAONÈS: de Mahon ... (*DT* 30-10-1810), ... (*DT* 30-10-1810), BERGANTÍ GOLETA: para Sevilla ... (*DT* 1-1-1868), de Arrecife de Lanzarote ... (*CP* 24-1-1894), para Palma ... (*DT* 2-2-1894), CANARI CATALÀ: de Sitges ... (*DT* 17-3-1810), FALUTX: de Cartagena ... (*DT* 9-4-1809), LLAGUT: de Ayamonte ... (*DT* 6-7-1809), de Cartagena ... (*DT* 4-5-1809), de Sitxes .... (*DT* 18-3-1809), para Tortosa ... (*DT* 24-6-1809), de Alicante ... (*DT* 5-6-1810), de Cullera ... (*DT* 20-6-1810), de Mataró ... (*DT* 25-5-1810), de Villajoyosa ... (*DT* 11-6-1810), de Villanueva ... (*DT* 25-4-1810), de Cadiz y Alicante ... (*DT* 20-2-1811), de Villanueva ... (*DT* 31-3-1811), de Cullera ... (*DT* 1-11-1827), de Alicante ... (*DMAN* 24-7-1856), para Barcelona ... (*DMAN* 18-7-1856), para Benicarló ... (*DMAN* 12-8-1856), de Marsella ... (*DMAN* 27-7-1856), para Sevilla ... (*DMAN* 11-9-1856), para Tortosa ... (*DMAN* 27-7-1856), de Villanueva ... (*DMAN* 28-9-1856), para Arenys ... (*DMAN* 23-5-1857), para Barcelona ... (*DMAN* 25-1-1857), para Benicarló ... (*DMAN* 4-2-1857), de Blanes y Villanueva ... (*DMAN* 3-2-1857), para Burriana ... (*DMAN* 28-1-1857), de Cette y Barcelona ... (*DMAN* 6-2-1857), para Malgrat ... (*DMAN* 21-3-1857), de Marsella ... (*DMAN* 16-9-1857), de Palma de Mallorca ... (*DMAN* 23-1-1857), de Tortosa ... (*DMAN* 25-1-1857), para Valencia ... (*DMAN* 6-11-1857), de Alicante ... (*DMAN* 11-7-1859), para Barcelona ... (*DMAN* 8-1-1859), de Cartagena ... (*DMAN* 1-5-1859), para Cullera ... (*DMAN* 29-1-1859), de San Carlos de Alfaques ... (*DMAN* 21-1-1859), de San Pedro del Pinatar ... (*DMAN* 27-2-1859), de Tortosa ... (*DMAN* 7-1-1859), de Villajoyosa ... Benicarló y Alfaques ... (*DMAN* 12-5-1859), de Villanueva ... (*DMAN* 21-3-1859), para Alicante ... (*DT* 1-2-1861), para Barcelona ... (*DT* 5-3-1861), para Benicarló ... (*DT* 24-3-1861), de Blanes y Vendrell ... (*DT* 27-1-1861), para Cartagena ... (*DT* 28-1-1861), de Malgrat y Vendrell ... (*DT* 5-2-1861), de Rosas ... (*DT* 20-3-1861), de Salou ... (*DT* 12-7-1861), de San Carlos de Alfaques ... (*DT* 17-1-1861), de Tortosa ... (*DT* 24-2-1861), de Valencia y Alfaques ... (*DT* 20-2-1861), para Vinaroz ... (*DT* 25-7-1861), de Aguilas ... (*DT* 20-5-1862), de Alicante ... (*DT* 25-9-1862),

para Barcelona ... (*DT* 5-1-1862), de Benicarló ... (*DT* 9-5-1862), de Blanes ... (*DT* 7-1-1862), para Gandia ... (*DT* 22-1-1862), de Malgrat y Villanueva ... (*DT* 9-1-1862), de Rosas ... (*DT* 29-1-1862), de Sevilla ... (*DT* 17-10-1862), de Valencia ... (*DT* 29-11-1862), de Vendrell ... (*DT* 30-1-1862), de Vinaroz ... (*DT* 26-1-1862), de Aguilas ... (*DT* 18-1-1863), de Alfaques ... (*DT* 9-9-1863), para Alicante ... (*DT* 6-1-1863), para Barcelona ... (*DT* 30-1-1863), de Benicarló ... (*DT* 22-6-1863), de Cartagena ... (*DT* 21-4-1863), de Gandia ... (*DT* 11-3-1863), de Malgrat ... (*DT* 3-1-1863), de Palma de Mallorca ... (*DT* 31-3-1863), para Rosas ... (*DT* 10-9-1863), de San Carlos ... (*DT* 27-4-1863), de San Carlos de Alfaques ... (*DT* 11-5-1863), de Tortosa ... (*DT* 4-2-1863), de Vendrell ... (*DT* 22-2-1863), de Villanueva ... (*DT* 29-1-1863), para Vinaroz ... (*DT* 24-3-1863), para Aguilas ... (*DT* 3-1-1864), para Alicante ... (*DT* 4-6-1864), de Alfaques ... (*DT* 25-8-1864), de Benicarló ... (*DT* 11-2-1864), para Blanes ... (*DT* 26-8-1864), de Cartagena y Vinaroz ... (*DT* 3-4-1864), para Cullera ... (*DT* 11-9-1864), de Garrucha y Jabea ... (*DT* 20-7-1864), de Malgrat ... (*DT* 7-1-1864), de Marsella ... (*DT* 18-3-1864), para Palamós ... (*DT* 3-4-1864), para Palma de Mallorca ... (*DT* 19-8-1864), para Rosas ... (*DT* 25-8-1864), de Sevilla, Cádiz, Barcelona y San Feliu de Guixols ... (*DT* 5-1-1864), para Soller ... (*DT* 20-3-1864), de Torredembarra ... (*DT* 18-1-1864), para Tortosa ... (*DT* 5-1-1864), de Vendrell ... (*DT* 1-2-1864), para Vinaroz ... (*DT* 31-5-1864), de Aguilas ... (*DT* 12-1-1865), de Alicante ... (*DT* 3-1-1865), para Barcelona ... (*DT* 26-2-1865), de Blanes ... (*DT* 19-1-1865), de Malgrat ... (*DT* 9-1-1865), de Marsella ... (*DT* 30-4-1865), de San Carlos de la Rápita ... (*DT* 1-6-1865), de Sitges ... (*DT* 8-2-1865), para Tortosa ... (*DT* 19-1-1865), de Vendrell ... (*DT* 9-6-1865), para Vinaroz ... (*DT* 17-1-1865), de Aguilas y San Carlos de Alfaques ... (*DT* 25-2-1866), de Alicante ... (*DT* 28-7-1866), de Barcelona y Vendrell ... (*DT* 30-3-1866), para Benicarló ... (*DT* 21-1-1866), de Garrucha ... (*DT* 27-12-1866), de Malgrat ... (*DT* 16-1-1866), de Marsella y Cette ... (*DT* 10-4-1866), de Mataró ... (*DT* 26-10-1866), para Palamós ... (*DT* 28-7-1866), de Santa Pola y Alfaques ... (*DT* 30-6-1866), para Sevilla ... (*DT* 13-9-1866), de Sitges ... (*DT* 8-4-1866), de Tortosa ... (*DT* 3-3-1866), para Valencia ... (*DT* 18-5-1866), para Vinaroz ... (*DT* 25-2-1866), para Alicante ... (*DT* 24-3-1867), de Barcelona ... (*DT* 28-1-1867), de Blanes ... (*DT* 26-2-1867), de Garrucha, Aguilas ... (*DT* 22-12-1867), de Malgrat ... (*DT* 29-1-1867), de Marsella ... (*DT* 26-10-1867), de Mataró ... (*DT* 11-12-1867), para Sevilla ... (*DT* 29-10-1867), de Sitges ... (*DT* 4-10-1867), para Tortosa ... (*DT* 2-3-1867), de Vendrell ... (*DT* 6-5-1867), de Villanueva ... (*DT* 21-3-1867), para Vinaroz ... (*DT* 29-1-1867), para Almeria ... (*DT* 19-1-1868), de Barcelona ... (*DT* 3-1-1868), para Benicarló ... (*DT* 22-4-1868), de Blanes ... (*DT* 10-3-1868), de Boue y Cette ... (*DT* 9-10-1868), de Gandia ... (*DT* 6-5-1868), de Garrucha y Aguilas ... (*DT* 15-3-1868), de Malgrat ... (*DT* 1-1-1868), de Marsella y Boue ... (*DT* 27-3-1868), de Palamós ... (*DT* 1-4-1868), de Rosas ... (*DT* 14-12-1868), para Sevilla ... (*DT* 14-1-1868), para Soller ... (*DT* 9-6-1868), para Tortosa ... (*DT* 8-4-1868), para Valencia ... (*DT* 17-10-1868), de Vendrell ... (*DT* 5-5-1868), de Villanueva ... (*DT* 20-6-1868), de Vinaroz ... (*DT* 12-1-1868), de Alicante ... para la Escala ... (*DT* 31-10-1869), de Barcelona ... para Ayamonte ... (*DT* 30-3-1869), para Benicarló ... (*DT* 4-11-1869), para Blanes ... (*DT* 30-5-1869), de Burriana ... (*DT* 7-9-1869), para Garrucha... (*DT* 28-4-1869), de Malgrat ... (*DT* 3-1-1869,

de Marsella y Port-Vendres ... para Tortosa ... (*DT* 23-2-1869), de Palma de Mallorca ... (*DT* 29-11-1869), para Valencia ... (*DT* 14-4-1869), para Vendrell ... (*DT* 14-5-1869), de Villanueva ... (*DT* 8-8-1869), para Barcelona ... (*Tarr* 10-4-1870), de Benicarló ... (*Tarr* 28-6-1870), de Malgrat ... (*DT* 9-1-1870), de Marsella ... (*Tarr* 25-9-1870), para San Carlos de la Rapita ... (*BOT* 6-12-1870), para San Feliu de Guixols ... (*Tarr* 10-4-1870), de Sitges ... (*Tarr* 3-11-1870), de Tortosa ... (*Tarr* 9-4-1870), para Valencia ... (*Tarr* 10-3-1870), de Vendrell ... (*Tarr* 21-2-1870), de Villanueva ... (*Tarr* 23-4-1870), de Barcelona … (*Tarr* 24-3-1871), para Benicarló … (*BOT* 12-1-1871), de Burriana … (*Tarr* 4-3-1871), para Cartagena … (*BOT* 18-6-1871), para Garrucha … (*Tarr* 29-3-1871), de Malaga, Velez Malaga y Aguilas … (*Tarr* 22-11-1871), de Malgrat … (*BOT* 6-1-1871), de Marsella … (*Tarr* 26-5-1871), de Rosas … (*Tarr* 25-3-1871), de Tortosa … (*Tarr* 23-2-1871), para Valencia … (*BOT* 25-2-1871), de Vendrell … (*Tarr* 26-4-1871), de Villanueva … (*BOT* 25-2-1871), de Aguilas ... (*Tarr* 15-5-1872), de Ayamonte, Cartagena, Valencia y Barcelona ... (*Tarr* 8-2-1872), para Benicarló ... (*Tarr* 16-1-1872), de Bouc ... (*Tarr* 29-2-1872), para Genova ... (*Tarr* 4-4-1872), de Malgrat y Villanueva ... (*Tarr* 15-1-1872), de Marsella ... (*Tarr* 8-1-1872), para Rosas ... (*Tarr* 15-5-1872), de Tortosa ... (*Tarr* 14-5-1872), para Valencia ... (*Tarr* 21-2-1872), de Vendrell ... (*Tarr* 31-3-1872), para Benicarló ... (*DT* 20-4-1873), para Cartagena ... (*DT* 25-3-1873), de Cette ... (*DT* 9-12-1873), de Malgrat y Barcelona ... (*DT* 28-1-1873), para Marsella ... (*DT* 20-3-1873), de Rosas y Villanueva ... (*DT* 9-3-1873), de San Carlos ... (*DT* 1-7-1873), de San Roque ... (*DT* 27-1-1873), para Torredembarra … (*DT* 14-1-1873), para Tortosa ... (*DT* 14-6-1873), para Valencia ... (*DT* 14-6-1873), para Vinaroz ... (*DT* 5-9-1873), de Alicante ... (*DT* 28-4-1874), de Ayamonte ... (*DT* 11-1-1874), de Cette ... (*DT* 5-4-1874), de Ceuta ... (*DT* 27-5-1874), de Ibiza ... (*DT* 17-5-1874), para Mallorca ... (*DT* 3-1-1874), de Mataró ... (*DT* 15-2-1874), para Rosas ... (*DT* 29-5-1874), para San Feliu de Guixols ... (*DT* 7-8-1874), para Santa Pola ... (*DT* 6-2-1874), de Vinaroz ... (*DT* 10-2-1874), para Valencia ... (*DT* 2-5-1874), de Barcelona ... (*DT* 6-1-1875), para Benicarló ... (*DT* 11-3-1875), para Burriana ... (*DT* 23-11-1875), para Cambrils ... (*DT* 16-2-1875), de Cette ... (*DT* 10-2-1875), de Malgrat y Torredembarra ... (*DT* 5-1-1875), de Marsella ... (*DT* 19-6-1875), para Mataró ... (*DT* 3-4-1875), para Palma de Mallorca ... (*DT* 26-6-1875), para San Carlos ... (*DT* 6-1-1875), para Tortosa ... (*DT* 4-2-1875), para Valencia ... (*DT* 2-2-1875), de Villanueva ... (*DT* 2-2-1875), de Vinaroz... (*DT* 6-3-1875), de Alicante y Santa Pola ... (*DT* 17-10-1876), para Barcelona ... (*DT* 5-4-1876), para Benicarló ... (*DT* 29-1-1876), de Burriana ... (*DT* 19-11-1876), para Cette ... (*DT* 6-8-1876), de Malgrat y Villanueva ... (*DT* 7-1-1876), de Marsella ... (*DT* 5-1-1876), para Niza ... (*DT* 17-10-1876), para Rosas ... (*DT* 19-11-1876), de Torredembarra ... (*DT* 30-7-1876), para Valencia ... (*DT* 3-5-1876), de Vendrell ... (*DT* 26-5-1876), de Vinaroz ... (*Op* 14-4-1876), de Aiguesmortes ... (*DT* 13-3-1877), de Ayamonte, Cartagena y Alicante ... (*DT* 26-6-1877), para Barcelona ... (*DT* 17-3-1877), para Benicarló ... (*Op* 10-11-1877), de La Escala ... (*DT* 18-4-1877), de Malgrat y Torredembarra ... (*DT* 28-1-1877), de Marsella y Port de Bouc ... (*DT* 7-3-1877), para Rosas ... (*DT* 13-10-1877), para Valencia ... (*DT* 13-3-1877), para Villanueva ... (*DT* 27-5-1877), para Vinaroz ... (*DT* 5-7-1877), para Aguilas … (*DT*

10-3-1878), para Benicarló … (*DT* 11-1-1878), de Blanes … (*DT* 16-11-1878), de Palamós … (*DT* 5-6-1878), de Santapola … (*DT* 2-3-1878), de Tortosa … (*DT* 9-10-1878), de Torredembarra … (*DT* 5-2-1878), para Valencia … (*DT* 9-11-1878), para Ayamonte … (*DT* 23-4-1879), de Malaga y Torredembarra … (*DT* 4-1-1879), de Malgrat … (*DT* 2-1-1879), de Oran … (*DT* 15-11-1879), para Rosas … (*DT* 16-11-1879), de Sitges … (*DT* 1-8-1879), de Villanueva … (*Op* 7-9-1879), para Valencia … (*DT* 11-1-1879), para Alicante ... (*DT* 9-1-1880), de Blanes ... (*DT* 9-1-1880), para Malaga ... (*DT* 10-4-1880), para Sevilla ... (*DT* 15-12-1880), de Torredembarra ... (*DT* 27-7-1880), de Torrevieja ... (*DT* 21-5-1880), de Villanueva ... (*DT* 1-8-1880), de Agde ... (*DT* 15-1-1881), de Cullera ... (*DT* 21-5-1881), de Torredembarra ... (*DT* 15-3-1881), de Villanueva ... (*DT* 26-5-1881), para Benicarló ... (*DT* 12-5-1882), para Gandia ... (*DT* 20-7-1882), de Malgrat ... (*DT* 11-1-1882), de Palamos ... (*DT* 9-8-1882), para Palma de Mallorca ... (*Op* 20-5-1882), de Peñiscola y San Carlos ... (*DT* 21-5-1882), de Port de Boue ... (*DT* 17-5-1882), para Rosas ... (*DT* 18-6-1882), de Torredembarra ... (*DT* 28-2-1882), para Valencia ... (*DT* 15-1-1882), de Cullera ... (*DT* 16-6-1883), para Gandia ... (*DT* 18-5-1883), de Malgrat y Torredembarra ... (*DT* 8-2-1883), de San Carlos ... (*Op* 7-5-1883), para Valencia ... (*DT* 10-4-1883), de Andratx … (*DT* 25-4-1885), para Cartagena … (*DT* 21-6-1885), de Palafurgell … (*DT* 12-6-1885), de Palamos … (*DT* 31-5-1885), de Ibiza y San Carlos … (*Op* 5-6-1886), de Palamos … (*Op* 20-6-1886), para Rosas … (*Op* 5-6-1886), de Ibiza … (*Pr* 25-12-1889), para San Carlos … (*DT* 31-8-1892), de Liverpool ... (*Op* 10-10-1894), de Valencia ... (*Op* 22-4-1894), de Valencia ... (*Op* 1-1-1895), LLAGUT CATALÀ: de Denia ... (*DT* 17-12-1808), para Sitxes ... (*DT* 28-11-1808), de Tortosa ... (*DT* 8-12-1808), de Alicante ... (*DT* 16-3-1809), de Lloret ... (*DT* 26-3-1809), del Vendrell ... (*DT* 1-3-1809), de Alicante ... (*DT* 3-4-1810), de Ibisa ... (*DT* 13-9-1810), de Mataró ... (*DT* 17-4-1810), de Sitges ... (*DT* 28-2-1810), de Sitxes ... (*DT* 2-1-1811), de Blanes ... (*FarF* 5-10-1844), para Valencia ... (*FarF* 5-10-1844), para Valencia ... (*FarF* 25-3-1846), de Marsella ... (*Tarr* 11-11-1870), para San Laurent ... (*Tarr* 17-11-1870), LLAGUT VALENCIÀ: de Alicante ... (*DT* 8-12-1808), de Cullera ... (*DT* 28-2-1809), de Alicante ... (*DT* 16-2-1810), de Mallorca ... (*DT* 14-4-1810), de Cullera ... (*FarF* 25-4-1846), LLAUGA CATALANA: de Tortosa ... (*DT* 8-5-1810), de Villanueva ... (*DT* 11-9-1810), LLONDRO CATALÀ: de Cadiz ... (*DT* 5-5-1809), MÍSTIC: para Barcelona ... (*DMAN* 15-3-1857), de Sevilla ... (*DMAN* 15-3-1857), de Barcelona ... (*DMAN* 15-1-1859), de Sevilla ... (*DT* 12-3-1861), para Barcelona ... (*DT* 13-3-1861), MÍSTIC GOLETA: de Barcelona ... (*DT* 7-12-1862), para Sevilla ... (*DT* 12-12-1862), de Barcelona ... (*DT* 15-5-1863), para Sevilla ... (*DT* 23-5-1863), de Barcelona y Vendrell ... (*DT* 13-3-1864), para Sevilla ... (*DT* 15-8-1864), de Barcelona ... (*DT* 7-1-1865), de Málaga ... (*DT* 5-4-1865), para Rosas ... (*DT* 5-4-1865), para Sevilla ... (*DT* 22-1-1865), de Alicante ... (*DT* 11-10-1866), de Barcelona ... (*DT* 21-4-1866), para Sevilla ... (*DT* 24-4-1866), de Barcelona ... (*DT* 27-3-1867), para Sevilla ... (*DT* 28-3-1867), de Barcelona ... (*DT* 17-1-1868), para Sevilla ... (*DT* 25-1-1868), para Barcelona ... (*DT* 15-6-1869), para Sevilla ... (*DT* 11-4-1869), de Barcelona y Vendrell ... (*Tarr* 14-5-1870), para Sevilla ... (*Tarr* 26-5-1870), de Barcelona … (*Tarr* 13-3-1871), para Sevilla … (*Tarr* 5-4-1871), de Barcelona ... (*Tarr* 2-3-1872), para Sevilla

... (*Tarr* 9-3-1872), de Barcelona ... (*DT* 1-5-1873), para Sevilla ... (*DT* 7-5-1873), de Barcelona ... (*DT* 5-6-1875), para Sevilla ... (*DT* 15-6-1875), de Barcelona ... (*DT* 4-7-1876), para Sevilla ... (*DT* 12-7-1876), de Barcelona ... (*DT* 10-4-1877), para Sevilla ... (*DT* 17-4-1877), de Barcelona … (*DT* 15-6-1878), de Barcelona … (*DT* 20-5-1879), de San Carlos ... (*DT* 30-3-1881), de Barcelona ... (*DT* 27-5-1883), PINC: de Almeria ... (*DT* 11-7-1809), PINC CATALÀ: ... para Cadiz (*DT* 4-11-1808), POLLACRA CATALANA: de Cartagena de Indias y Cádiz ... (*DT* 10-3-1810), POLLACRA ITALIANA: para Benicarló ... (*DT* 14-3-1874), POLLACRA GOLETA: de Ortigueira, Ferrol y Vinaroz ... (*DMAN* 17-10-1857), para Villanueva ... (*DMAN* 18-10-1857), para Barcelona ... (*DT* 25-11-1864), de Marin y Cádiz ... (*DT* 21-11-1864), de Santander y Muros ... (*DT* 28-6-1865), de Marsella ... (*DT* 29-12-1867), de Valencia ... (*DT* 23-11-1884), del Pinatar ... (*PT* 29-11-1887), para Cartagena ... (*PT* 11-12-1887), del Pinatar ... (*PT* 4-2-1888), de Torrevieja ... (*DT* 22-5-1888), para Cartagena … (*Pr* 22-12-1889), de San Pedro del Pinatar … (*Op* 13-10-1889), de Torrevieja … (*Pr* 13-10-1889), de Torrevieja ... (*Pr* 30-1-1890), para Aguilas ... (*Op* 25-10-1891), de Torrevieja ... (*Pr* 8-2-1891), de Torrevieja … (*PL* 21-5-1892), de Barcelona ... (*Op* 6-9-1895), de Torrevieja ... (*Op* 23-6-1895), de Torrevieja ... (*Op* 10-9-1896), para Cartagena ... (*DT* 9-4-1898), para San Feliu de Guixols ... (*Op* 5-10-1898), de Torrevieja ... (*Op* 29-3-1898), TARTANA TOSCANA: para Liorna ... (*DMAN* 16-12-1857), de Marsella ... (*DMAN* 8-12-1857), XABEC: de Mahon ... (*DT* 24-3-1810), de Mallorca ... (*DT* 23-4-1810), XABEC CATALÀ: de Salou ... (*DT* 17-12-1808).

SAN FRANCISCO DE ASÍS Vegeu: *Sant Francesc d'Assís*

SAN FRANCISCO DE PAULA Vegeu: *Sant Francesc de Paula*

SAN FRANCISCO JAVIER Vegeu: *San Francisco Xabier*

SAN FRANCISCO SEGUNDO LLAGUT: para Benicarló ... (*DT* 26-9-1874), para Burriana ... (*DT* 4-8-1874), para Cambrils ... (*DT* 6-12-1874), para Peñiscola ... (*DT* 15-11-1874), para Alicante ... (*DT* 12-6-1880), de San Carlos y Torredembarra ... (*DT* 21-5-1884).

SAN FRANCISCO XABIER LLAGUT: para Villanueva ... (*DT* 3-4-1809), de Burriana ... (*DT* 30-8-1810), de Mahon ... (*DT* 27-10-1810), de Tortosa ... (*DT* 8-7-1810), para Barcelona ... (*DT* 20-11-1827), de Tortosa ... (*DT* 19-11-1827), de Alicante ... (*DT* 27-8-1867), para Sevilla ... (*DT* 13-7-1867), de Vinaroz ... (*DT* 8-7-1867), de Cartagena y Malaga … (*Tarr* 7-11-1871), para Vinaroz ... (*Tarr* 10-1-1872), MÍSTIC: para Almeria ... (*DT* 11-7-1809).

SAN GABRIEL BERGANTÍ GOLETA: de Santa Cruz de Tenerife, Gran Canaria y Lanzarote ... (*DT* 5-7-1862), LLAGUT: para Barcelona ... (*DT* 25-12-1867), de Cullera y Alfaques ... (*DT* 25-12-1867), para Barcelona ... (*DT* 6-11-1868), de Cullera y Valencia ... (*DT* 31-3-1868), de Gandia ... (*DT* 3-2-1868), para Palamós ... (*DT* 22-4-1868), para Torrevieja ... (*DT* 8-2-1868), para Vinaroz ... (*DT* 24-5-1868), de Barcelona ... (*DT* 7-12-1873), para Marsella ... (*DT* 12-10-1873), para Valencia ... (*DT* 30-10-1873), de Cullera y Valencia ... (*DT* 23-1-1874), para Almeria ... (*DT* 14-11-1875), de Barcelona y Villanueva ... (*DT* 30-10-1875), de Burriana ... (*DT* 3-3-1875), para Valencia ... (*DT* 4-3-1875),

para Barcelona ... (*DT* 27-7-1876), de Valencia ... (*DT* 27-7-1876), para Barcelona ... (*DT* 20-2-1877), de Cullera ... (*DT* 20-2-1877), MÍSTIC CATALÀ: de Masnou ... (*FarF* 2-10-1844), MÍSTIC GOLETA: para Barcelona ... (*DMAN* 31-1-1857), de la Coruña ... (*DMAN* 29-1-1857), para Santander ... (*DMAN* 31-3-1857), POLLACRA GOLETA: para Rosas ... (*DT* 18-7-1862), de Santander ... (*DT* 14-7-1862), de Barcelona ... (*DT* 10-1-1864), de Santa Pola ... (*DT* 10-8-1864), para Santander ... (*DT* 30-1-1864), TARTANA: de Mahon ... (*DT* 17-5-1810), XABEC: para Burriana ... (*DT* 2-4-1869), de Marsella y Cette ... (*DT* 24-3-1869), para Alicante ... (*Tarr* 24-7-1870), de Marsella ... (*Tarr* 19-7-1870), para Mallorca … (*Tarr* 8-2-1871), de Marsella y Port-vendres … (*Tarr* 3-2-1871), de Valencia ... (*DT* 12-10-1873).

SAN GERARDO BALANDRA: para Aguilas … (*Tarr* 18-3-1871), de Barcelona … (*Tarr* 16-3-1871), para Aguilas ... (*Tarr* 31-1-1872), de Barcelona ... (*Tarr* 29-1-1872), para Aguilas ... (*DT* 29-10-1873), de Barcelona ... (*DT* 23-5-1873), para Cartagena ... (*DT* 25-5-1873), CANARI CATALÀ: de Motril ... (*DT* 21-2-1809), LLAGUT: de Aguilas ... (*DMAN* 21-9-1856), para Barcelona ... (*DMAN* 22-9-1856), de Aguilas ... (*DMAN* 22-8-1857), para Barcelona ... (*DMAN* 24-8-1857), de Aguilas ... (*DT* 25-8-1864), para Barcelona ... (*DT* 27-8-1864), de Aguilas y Valencia ... (*DT* 15-11-1865), de Aguilas ... (*DT* 11-12-1866), para Barcelona ... (*DT* 11-7-1866), de Garrucha y Aguilas ... (*DT* 23-5-1866), de Valencia ... (*DT* 11-10-1866), de Vinaroz ... (*DT* 11-7-1866), para Barcelona ... (*DT* 9-5-1867), de Garrucha, Aguilas y Alfaques ... (*DT* 4-5-1867), de Aguilas, Cartagena y Alfaques ... (*DT* 5-4-1868), de Aguilas ... (*DT* 11-1-1869), de Barcelona ... (*DT* 12-12-1869), de Aguilas ... para Barcelona ... (*DT* 25-3-1869), de Almeria ... (*DT* 3-10-1869), de Aguilas y Denia ... (*DT* 4-6-1869), de Aguilas y Mazarron ... (*DT* 19-1-1870), para Barcelona ... (*DT* 23-1-1870), de Alicante ... (*Tarr* 6-4-1870), para Aguilas … (*BOT* 14-1-1871), de Marsella … (*BOT* 10-1-1871).

SAN GERÓNIMO BERGANTÍ CATALÀ: de Alicante ... (*DT* 29-6-1809), LLAGUT CATALÀ: de Tortosa ... (*DT* 17-12-1808), de Sevilla y Alfaques ... (*DT* 28-11-1809), de Tortosa ... (*DT* 15-8-1809), de Mataró ... (*DT* 31-10-1866).

SAN GIACOMO POLLACRA ITALIANA: de Castellamare ... (*DT* 25-6-1868), para Civitavecchia ... (*DT* 27-9-1868), de Liorna ... (*DT* 11-9-1868), de Liorna, Marsella y Port de Bouc ... (*DT* 8-1-1869), para Civitavechia ... (*DT* 7-2-1869), de Barcelona ... (*DT* 19-1-1870), para Genova ... (*DT* 25-1-1870).

SAN GINÉS BERGANTÍ GOLETA: de Bilbao, Santander, Aguilas y Villanueva ... (*DT* 17-5-1862).

SAN GIORGIO VAPOR ITALIÀ: de Genova ... (*DT* 29-12-1891).

SAN GIOVANNI POLLACRA ITALIANA: para Buenos-Ayres ... (*DT* 19-5-1869), de Génova... (*DT* 28-4-1869).

SAN GIOVANNI BATTISTA BERGANTÍ ITALIÀ: de Muravera ... (*Pr* 11-10-1890), BERGANTÍ GOLETA ITALIÀ: de Licata y Alicante ... (*DT* 8-2-1869), para Túnez ... (*DT* 22-2-1869), LLAGUT: de Tortosa ... (*DT* 8-5-1809), de Canet ... (*DT* 24-9-1810), de Peñiscola ... (*DT* 20-1-1811), para Barcelona ... (*DMAN* 23-7-1856), de Isla Cristina, Santa Pola y Valencia ... (*DMAN* 20-7-1856), para Barcelona ... (*DMAN* 29-12-1857), para Burriana ... (*DMAN* 5-3-1857), de Cette y Cadaques ... (*DMAN* 30-1-1857), de Isla Cristina ... Cartagena y Valencia ... (*DMAN* 16-6-1857), de Isla Cristina ... Málaga ...

Alicante y Valencia ... (*DMAN* 14-3-1857), de Marsella ... (*DMAN* 25-7-1857), de Mataró ... (*DMAN* 5-3-1857), para Rosas ... (*DMAN* 29-9-1857), de Sevilla ... Cartagena y Alfaques ... (*DMAN* 29-9-1857), para Tortosa ... (*DMAN* 31-1-1857), para Vinaroz ... (*DMAN* 17-4-1857), para Barcelona ... (*DMAN* 2-2-1859), de Isla Cristina y Valencia ... (*DMAN* 2-2-1859), de Alicante y Alfaques ... (*DT* 20-2-1861), para Barcelona ... (*DT* 2-6-1861), de Burriana ... (*DT* 15-3-1861), para Isla Cristina ... (*DT* 10-4-1861), de Malaga y Velez-Malaga ... (*DT* 24-2-1861), para Barcelona ... (*DT* 8-11-1862), de Isla Cristina, Alicante y Valencia ... (*DT* 17-8-1862), para Villanueva ... (*DT* 19-8-1862), de Barcelona ... (*DT* 7-8-1863), de Cartagena y Alicante ... (*DT* 10-11-1863), para Isla Cristina ... (*DT* 8-8-1863), de Valencia ... (*DT* 28-9-1863), de Almeria, Aguilas y Vinaroz ... (*DT* 7-8-1864), para Barcelona ... (*DT* 27-4-1864), de Burriana ... (*DT* 8-2-1864), de Isla Cristina, Cartagena y Alicante ... (*DT* 16-7-1864), de Mataró ... (*DT* 10-1-1864), para Valencia ... (*DT* 10-1-1864), para Alicante ... (*DT* 23-5-1865), de Burriana ... (*DT* 22-3-1865), para Palamós ... (*DT* 17-10-1865), de San Carlos de la Rápita ... (*DT* 31-5-1865), de Alicante ... (*DT* 19-8-1866), para Barcelona ... (*DT* 25-2-1866), de Burriana ... (*DT* 25-2-1866), para Cullera ... (*DT* 6-11-1866), de San Carlos de la Rapita ... (*DT* 31-12-1866), de Villanueva ... (*DT* 25-2-1866), para Barcelona ... (*DT* 27-1-1867), de Burriana ... (*DT* 24-1-1867), de Cullera ... (*DT* 16-5-1867), de Motril, Almeria y Alicante ... (*DT* 26-1-1867), para San Carlos de la Rápita ... (*DT* 3-1-1867), de Valencia ... (*DT* 3-11-1867), de Alicante ... (*DT* 18-9-1868), para Barcelona ... (*DT* 17-3-1868), de Burriana ... (*DT* 2-3-1868), de Cullera ... (*DT* 10-9-1868), de Valencia ... (*DT* 17-3-1868), para Vinaroz ... (*DT* 16-12-1868), para Alicante ... (*DT* 26-5-1869), de Barcelona ... (*DT* 22-5-1869), para Valencia ... (*DT* 10-3-1869), para Alicante ... (*DT* 29-1-1870), de Barcelona ... (*DT* 20-1-1870), para Valencia ... (*Tarr* 30-4-1870), de Barcelona … (*BOT* 3-1-1871), de Burriana … (*Tarr* 26-3-1871), de San Carlos … (*Tarr* 6-11-1871), para Valencia … (*BOT* 5-1-1871), para Barcelona ... (*Tarr* 22-5-1872), de Tortosa ... (*Tarr* 22-5-1872), de Valencia ... (*Tarr* 15-3-1872), de Barcelona ... (*DT* 28-2-1873), de Benicarlò... (*DT* 28-11-1873), de Rosas ... (*DT* 28-3-1873), para Tortosa ... (*DT* 15-5-1873), de Valencia y San Carlos ... (*DT* 12-12-1873), para Blanes ... (*DT* 14-7-1874), de Cullera ... (*DT* 27-6-1874), de Vinaroz ... (*DT* 30-1-1874), de Barcelona ... (*DT* 23-2-1875), para Benicarló ... (*DT* 28-3-1875), de Castellon ... (*DT* 23-3-1875), para Rosas ... (*DT* 11-11-1875), para Torredembarra ... (*DT* 18-3-1875), de Tortosa ... (*DT* 27-3-1875), para Valencia ... (*DT* 11-3-1875), para Vinaroz ... (*DT* 24-2-1875), para Barcelona ... (*DT* 10-2-1876), de Benicarló ... (*DT* 24-6-1876), para Cadaqués ... (*DT* 24-6-1876), de Cullera y Valencia ... (*DT* 9-2-1876), para Barcelona ... (*DT* 16-1-1877), de Valencia ... (*DT* 16-1-1877), de Benicarló… (*DT* 20-10-1878), de Cullera … (*DT* 1-3-1878), de Mataró … (*DT* 15-1-1878), para Barcelona … (*DT* 8-4-1879), de Cullera y Valencia … (*DT* 3-7-1879), para Benicarló … (*DT* 18-1-1879), para Tortosa … (*DT* 15-7-1879), para Vinaroz … (*DT* 13-3-1879), para Valencia … (*DT* 5-7-1879), para Benicarló ... (*DT* 27-6-1880), para Castellon ... (*DT* 20-2-1880), para Palamos ... (*DT* 8-1-1880), de San Carlos ... (*DT* 5-2-1880), de Valencia ... (*DT* 12-3-1880), para la Nouvelle ... (*DT* 15-12-1881), para Palma de Mallorca ... (*DT* 19-6-1881), para Barcelona ... (*DT* 11-7-1882), de Cullera ... (*Op* 9-7-1882), para Cartagena ... (*DT*

31-7-1883), de Gandia ... (*DT* 19-6-1883), de Villanueva ... (*Op* 20-7-1884), de Cullera y San Carlos … (*Op* 23-2-1886), para Barcelona … (*Op* 24-2-1886), de Cullera ... (*Pr* 27-6-1890), LLAGUT CATALÀ: de Tortosa ... (*DT* 27-3-1810), de Mallorca ... (*DT* 5-1-1811), LLAGUT VALENCIÀ: de Alicante ... (*DT* 18-3-1810), de Mataró ... (*DT* 16-5-1810), de Vinaros y Alfaques ... (*DT* 27-3-1810), LLAUGA: de Tortosa... (*DT* 3-6-1810), LLAUGA CATALANA: de Tortosa ... (*DT* 7-8-1809), LLONDRO CATALÀ: de Cádiz ... (*DT* 10-4-1810), MÍSTIC: para Salou ... (*DT* 11-7-1809), PAILEBOT: de Cette … (*DT* 2-11-1878), para Huelva … (*DT* 3-11-1878), de Santapola … (*DT* 22-9-1878), para Argel ... (*DT* 18-7-1882), POLLACRA ITALIANA: de Cagliari ... (*DT* 31-1-1880), POLLACRA SARDA: para Constantinopla ... (*DMAN* 29-3-1857), de Marsella y Barcelona ... (*DMAN* 13-3-1857), POLLACRA GOLETA ITALIANA: de Tolon … (*Op* 30-5-1886), QUETX BISCAÍ: para Barcelona ... (*DT* 8-9-1822), TARTANA: de Alicante ... (*DT* 27-5-1867), XABEC: de Palma de Mallorca y Barcelona ... (*DMAN* 2-9-1856), de Palma de Mallorca y Andraix ... (*DMAN* 2-7-1857), de Barcelona ... (*DMAN* 2-5-1859), de Palma de Mallorca ... (*DMAN* 14-2-1859), de Alicante ... (*DT* 21-6-1861), para Palamos ... (*DT* 22-6-1861), de Palma de Mallorca y Barcelona ... (*DT* 2-2-1861), XABEC CATALÀ: de Alfaques ... (*DT* 24-8-1809), XABEC EIVISSENC: de Cartagena y Alfaques ... (*DT* 23-1-1810), ZONMACA: de Buenos Ayres y Salou ... (*DT* 23-5-1810).

SAN GIUSEPPE BERGANTÍ GOLETA ITALIÀ: para Cartagena … (*DT* 4-5-1889), de Girgenti … (*DT* 26-4-1889), TARTANA ITALIANA: para Marsella ... (*DT* 6-9-1873).

SAN GOTTARDO VAPOR ITALIÀ: para Amberes ... (*Op* 3-8-1898), de Genova ... (*Op* 31-7-1898).

SANGRE, la / Ø LLAGUT: para Alcudia ... (*DT* 30-8-1862), de Mallorca ... (*DT* 17-8-1862), de Palma de Mallorca ... (*DT* 15-8-1863), de Palma de Mallorca ... (*DT* 9-8-1868), de Argel … (*Tarr* 26-3-1871), de Ibiza … (*Tarr* 1-11-1871), de Palma ... (*DT* 11-7-1873), de Palma de Mallorca ... (*DT* 21-7-1874), para Palma de Mallorca ... (*DT* 1-8-1876), de Palma de Mallorca ... (*DT* 21-7-1877), TARTANA: de Palma de Mallorca ... (*DT* 11-9-1866).

SANGREAL GOLETA ANGLESA: de Cardiff ... (*Tarr* 13-5-1870), para Rio Janeiro ... (*Tarr* 24-6-1870).

SANGRE DE JESUCRISTO LLAGUT: de Mallorca ... (*DT* 26-9-1862).

SAN IAGO POLLACRA ITALIANA: de Taganrog, Constantinopla, Castellamare, Napoles y Marsella ... (*Tarr* 29-11-1870).

SAN IGNACIO LLAGUT: para Barcelona ... (*DT* 15-6-1862), de Tortosa ... (*DT* 1-6-1862), de Badalona ... (*Tarr* 8-7-1870), de Barcelona ... (*Tarr* 23-6-1870), para Gandia ... (*Tarr* 24-5-1870), para Tortosa ... (*Tarr* 29-6-1870), de Barcelona … (*Tarr* 12-10-1871), de Cambrils … (*Tarr* 27-5-1871), de Barcelona ... (*DT* 12-10-1875), para Rosas ... (*DT* 1-6-1875), de Vinaroz ... (*DT* 1-6-1875), de Barcelona ... (*DT* 17-10-1876), de Burriana ... (*DT* 26-7-1876), para Gandia ... (*DT* 14-6-1876), para Tortosa ... (*DT* 16-9-1876), de Barcelona ... (*DT* 2-6-1877), para Gandia ... (*DT* 4-5-1877), para Barcelona ... (*Op* 21-5-1897), de Cullera ... (*Op* 20-5-1897), para Gandia ... (*Op* 11-7-1897), LLAGUT CATALÀ: de Sitxes... (*DT* 28-11-1808)

SAN JAIME BALANDRA: de Salobreña y Valencia ... (*DT* 25-8-1868), de Barcelona … (*Tarr* 27-2-1871),

de Alicante ... (*DT* 22-8-1876), para Rosas ... (*DT* 30-8-1876), de Sevilla y Cadiz ... (*DT* 22-8-1876), de Cartagena … (*DT* 26-5-1878), para Palma de Mallorca … (*DT* 28-5-1878), de Almeria ... (*PT* 24-3-1887), BERGANTÍ GOLETA: de Vivero y Valencia ... (*DT* 16-1-1861), para Vinaroz … (*DT* 4-11-1885), BOMBARDA SARDA: para Nizza ... (*DT* 27-10-1827), CANARI CATALÀ: de Blanes ... (*DT* 1-3-1810), GOLETA: de Mahon ... (*DT* 4-12-1887), LLAGUT: de Alicante ... (*DT* 9-6-1809), para Valencia ... (*DT* 3-4-1809), de Burriana ... (*DT* 13-6-1810), de Barcelona ... (*DT* 27-11-1827), de Mataró ... (*DT* 14-11-1827), de Salou ... (*DT* 31-10-1827), para Tortosa ... (*DT* 14-11-1827), para Villajoyosa ... (*DT* 28-11-1827), para Villanueva ... (*DT* 1-11-1827), para Aguilas ... (*DMAN* 19-2-1857), de Blanes ... (*DMAN* 16-2-1857), de Cette, Barcelona y Villanueva ... (*DMAN* 14-6-1857), de Malaga ... (*DMAN* 28-8-1857), de Malgrat ... (*DMAN* 6-6-1857), para Marsella ... (*DMAN* 30-8-1857), para Tortosa ... (*DMAN* 17-6-1857), para Villanueva ... (*DMAN* 13-8-1857), de Aguilas ... (*DMAN* 29-3-1859), de Alicante ... (*DMAN* 27-2-1859), de Barcelona ... (*DMAN* 7-8-1859), para Blanes ... (*DMAN* 30-3-1859), de Burriana ... (*DMAN* 11-4-1859), para Cullera ... (*DMAN* 20-3-1859), para Salou ... (*DMAN* 30-7-1859), para Tortosa ... (*DMAN* 2-3-1859), de Villanueva ... (*DMAN* 30-5-1859), para Aguilas ... (*DT* 2-7-1861), de Barcelona ... (*DT* 13-7-1861), de Benicarló ... (*DT* 28-3-1861), de Blanes ... (*DT* 29-6-1861), para Cadiz ... (*DT* 4-3-1861), de Cullera y Burriana ... (*DT* 15-5-1861), para Gandia ... (*DT* 2-5-1861), para Palma de Mallorca ... (*DT* 28-7-1861), para Sitges ... (*DT* 4-6-1861), de Tortosa ... (*DT* 2-4-1861), de Valencia ... (*DT* 27-7-1861), para Villanueva ... (*DT* 12-3-1861), para Vinaroz ... (*DT* 10-1-1861), para Aguilas ... (*DT* 19-6-1862), de Alicante ... (*DT* 11-9-1862), de Barcelona ... (*DT* 24-6-1862), de Blanes ... (*DT* 17-6-1862), para Burriana ... (*DT* 27-1-1862), para Castellon ... (*DT* 14-8-1862), para Málaga ... (*DT* 24-7-1862), para Salou ... (*DT* 15-6-1862), para San Carlos ... (*DT* 19-10-1862), de Valencia ... (*DT* 10-5-1862), para Aguilas ... (*DT* 14-2-1863), de Alicante ... (*DT* 14-3-1863), de Barcelona ... (*DT* 5-4-1863), de Blanes ... (*DT* 13-2-1863), para Burriana ... (*DT* 6-1-1863), de Castellon ... (*DT* 5-8-1863), para Sevilla ... (*DT* 11-6-1863), de Palma de Mallorca ... (*DT* 15-5-1863), para San Feliu de Guixols ... (*DT* 20-3-1863), para Tortosa ... (*DT* 17-6-1863), para Villanueva ... (*DT* 5-6-1863), para Vinaroz ... (*DT* 17-5-1863), para Aguilas ... (*DT* 8-3-1864), para Alicante ... (*DT* 19-5-1864), de Barcelona ... (*DT* 2-10-1864), de Blanes ... (*DT* 5-3-1864), para Burriana ... (*DT* 15-3-1864), de Castellon ... (*DT* 17-7-1864), para Cullera ... (*DT* 24-1-1864), para Gandia ... (*DT* 17-7-1864), de Marsella ... (*DT* 16-5-1864), de Sevilla y Málaga ... (*DT* 8-10-1864), de Tortosa ... (*DT* 10-2-1864), para Valencia ... (*DT* 3-8-1864), para Villanueva ... (*DT* 9-4-1864), para Vinaroz ... (*DT* 31-8-1864), para Aguilas ... (*DT* 7-6-1865), de Alicante ... (*DT* 3-12-1865), para Barcelona ... (*DT* 26-1-1865), para Benicarló ... (*DT* 7-3-1865), de Blanes ... (*DT* 4-3-1865), de Burriana ... (*DT* 27-3-1865), de Calpe ... (*DT* 22-3-1865), de Castellon ... (*DT* 23-7-1865), para Cullera ... (*DT* 31-1-1865), de Marsella y Mahon ... (*DT* 19-10-1865), para Mataró ... (*DT* 9-7-1865), para Rosas ... (*DT* 22-3-1865), para San Carlos de la Rápita... (*DT* 21-12-1865), de Tortosa ... (*DT* 25-1-1865), para Valencia ... (*DT* 14-7-1865), de Vinaroz ... (*DT* 10-2-1865), para Aguilas ... (*DT* 20-1-1866), para Alicante ... (*DT* 28-2-1866), para Argel ... (*DT* 1-8-1866), para Andraigx ... (*DT* 11-12-

1866), de Badalona ... (*DT* 23-7-1866), para Barcelona ... (*DT* 23-5-1866), de Blanes ... (*DT* 19-1-1866), para Burriana ... (*DT* 9-2-1866), para Cullera ... (*DT* 8-3-1866), de Gandia ... (*DT* 23-5-1866), para Motril ... (*DT* 19-4-1866), de Palma de Mallorca y Andraix ... (*DT* 13-5-1866), para Sevilla ... (*DT* 20-5-1866), de Tortosa ... (*DT* 3-3-1866), para Valencia ... (*DT* 13-7-1866), para Villanueva ... (*DT* 7-3-1866), para Vinaroz ... (*DT* 24-8-1866), de Andraitx ... (*DT* 9-1-1867), de Barcelona ... (*DT* 25-5-1867), de Blanes ... (*DT* 26-2-1867), de Burriana y Alfaques ... (*DT* 23-3-1867), de Castellon ... (*DT* 10-7-1867), para Cullera ... (*DT* 20-2-1867), para Gandia ... (*DT* 2-5-1867), para Mataró ... (*DT* 1-10-1867), para Palma de Mallorca ... (*DT* 17-1-1867), de Rosas y Vendrell ... (*DT* 6-8-1867), para Salou ... (*DT* 14-7-1867), para Sevilla ... (*DT* 27-8-1867), de Soller ... (*DT* 22-9-1867), para Tortosa ... (*DT* 8-6-1867), para Valencia ... (*DT* 2-7-1867), de Vinaroz ... (*DT* 19-4-1867), de Andraitx ... (*DT* 7-3-1868), para Barcelona ... (*DT* 9-6-1868), de Bagur ... (*DT* 20-8-1868), de Blanes ... (*DT* 29-1-1868), para Bona ... (*DT* 4-11-1868), para Burriana ... (*DT* 12-3-1868), para Cadaqués ... (*DT* 28-8-1868), de Cullera ... (*DT* 8-6-1868), para Gandia ... (*DT* 19-5-1868), para Marsella ... (*DT* 5-1-1868), para Palamós ... (*DT* 26-2-1868), para Palma de Mallorca ... (*DT* 13-3-1868), de San Feliu de Guixols ... (*DT* 25-6-1868), para Tortosa ... (*DT* 12-9-1868), para Valencia ... (*DT* 4-8-1868), para Vinaroz ... (*DT* 18-1-1868), de Barcelona ... (*DT* 22-4-1869), de Blanes ... (*DT* 22-12-1869), para Burriana ... (*DT* 27-8-1869), para Gandia ... (*DT* 4-5-1869), de Marsella y Cette ... (*DT* 16-2-1869), de Port-Vendres ... (*DT* 23-2-1869), para Rosas ... (*DT* 29-7-1869), de Torrevieja ... (*DT* 26-8-1869), para Tortosa ... (*DT* 27-4-1869), de Villanueva ... (*DT* 24-3-1869), para Vinaroz ... (*DT* 26-3-1869), de Alfaques ... (*DT* 7-3-1870), para Alicante ... (*DT* 19-1-1870), de Barcelona ... (*Tarr* 14-4-1870), de Burriana ... (*Tarr* 5-8-1870), para Gandia ... (*Tarr* 24-5-1870), de Marsella, Agde y Port-vendres ... (*Tarr* 12-1-1870), para Rosas ... (*Tarr* 12-3-1870), para Tortosa ... (*DT* 15-4-1870), para Valencia ... (*Tarr* 12-7-1870), para Alicante, (*BOT* 4-1-1871), para Barcelona … (*BOT* 4-1-1871), para Burriana … (*BOT* 12-7-1871), de Cartagena … (*BOT* 6-6-1871), para Gandia … (*Tarr* 25-5-1871), para Motril … (*Tarr* 22-4-1871), para Palma de Mallorca … (*BOT* 15-6-1871), para Rosas … (*BOT* 8-6-1871), de Torrevieja y Valencia … (*Tarr* 16-3-1871), para Tortosa … (*BOT* 29-6-1871), para Vinaroz … (*Tarr* 19-3-1871), de Aguilas ... (*Tarr* 23-3-1872), de Alicante y San Carlos ... (*Tarr* 3-1-1872), de Andraitx ... (*Tarr* 13-1-1872), de Barcelona ... (*Tarr* 15-5-1872), de Benicarló ... (*Tarr* 15-2-1872), de Cartagena ... (*Tarr* 30-3-1872), para Gandia ... (*Tarr* 18-5-1872), para Marsella ... (*Tarr* 7-5-1872), para Motril ... (*Tarr* 4-4-1872), para Palma de Mallorca ... (*Tarr* 10-4-1872), para Tortosa ... (*Tarr* 5-1-1872), de Alicante ... (*DT* 5-1-1873), de Barcelona ... (*DT* 27-5-1873), de Blanes ... (*DT* 7-3-1873), de Burriana ... (*DT* 29-7-1873), para Castellon... (*DT* 14-5-1873), de Cullera ... (*DT* 17-6-1873), de Gandia ... (*DT* 30-5-1873), para Motril ... (*DT* 21-3-1873), para Rosas ... (*DT* 31-7-1873), para Tortosa … (*DT* 8-1-1873), para Valencia ... (*DT* 13-7-1873), de Villanueva ... (*DT* 13-6-1873), de Vinaroz ... (*DT* 17-9-1873), para Burriana ... (*DT* 11-2-1874), de Cambrils ... (*DT* 13-9-1874), para Gandia ... (*DT* 17-5-1874), para Puerto de la Selva ... (*DT* 30-9-1874), para Tortosa ... (*DT* 30-6-1874), para Vinaroz ... (*DT* 24-3-1874), de Alicante ... (*DT* 25-2-1875), para Barcelona ... (*DT* 8-1-1875), de Arenys ... (*DT* 27-4-1875), para Cambrils

... (*DT* 14-7-1875), de Castellón ... (*DT* 7-1-1875), para Denia ... (*DT* 2-5-1875), de Gandia ... (*DT* 18-5-1875), de Ibiza ... (*DT* 28-7-1875), para Palamós ... (*DT* 9-2-1875), para Rosas ... (*DT* 19-1-1875), para Tortosa ... (*DT* 24-6-1875), de Vinaroz ... (*DT* 5-5-1875), de Andraitx y Barcelona ... (*DT* 28-10-1876), para Barcelona ... (*DT* 4-6-1876), de Cullera ... (*DT* 8-11-1876), para Gandia ... (*DT* 13-5-1876), para Tortosa ... (*DT* 11-7-1876), para Valencia ... (*DT* 28-7-1876), de Barcelona ... (*DT* 29-5-1877), de Castellon ... (*DT* 16-6-1877), para Denia ... (*DT* 21-4-1877), para Gandia ... (*DT* 31-5-1877), para Palamós ... (*DT* 12-7-1877), para Rosas ... (*DT* 13-5-1877), de Tortosa ... (*DT* 2-10-1877), de Santapola … (*DT* 3-4-1878), para Gandia … (*DT* 13-5-1879), para Rosas … (*DT* 25-5-1879), para Valencia … (*DT* 1-5-1879), de Barcelona ... (*DT* 17-6-1880), de Gandia ... (*DT* 3-6-1880), para Rosas ... (*DT* 8-6-1880), de Tortosa ... (*DT* 4-7-1880), de Vinaroz ... (*DT* 2-12-1880), de Cullera ... (*Op* 6-6-1881), de Malgrat … (*Op* 17-10-1886), de Barcelona … (*PT* 23-2-1889), de Barcelona ... (*Op* 24-8-1897), para Gandia ... (*Op* 12-5-1897), LLAGUT de CARTAGENA: para Cartagena ... (*FarF* 31-5-1845), LLAGUT CATALÀ: de Tortosa ... (*DT* 18-3-1809), de Blanes y Mataró ... (*DT* 6-6-1810), de Tenerife, Algeciras y Alicante ... (*FarF* 25-6-1845), LLAGUT VALENCIÀ: de Alicante ... (*DT* 8-12-1808) para Valencia ... (*DT* 5-12-1808), de Villanueva ... para Burriana (*DT* 28-11-1808), de Alicante ... (*DT* 16-12-1809), de Burriana ... (*DT* 16-12-1809), de Valencia y Alfaques ... Jaime (*DT* 17-10-1809), de Aguilas y Salou ... (*DT* 11-9-1810), de Benidorm ... (*DT* 9-5-1810), de Burriana ... (*DT* 19-1-1810), LLAUGA: de Tortosa ... (*DT* 16-11-1809), de Tortosa ... (*DT* 29-3-1810), LLAUGA TORTOSINA: de Tortosa ... (*DT* 9-10-1809), MÍSTIC: para Barcelona ... (*DMAN* 15-3-1857), de Cadiz ... (*DMAN* 15-3-1857), de Barcelona ... (*DMAN* 21-1-1859), para Cádiz ... (*DMAN* 25-1-1859), de Barcelona ... (*DT* 16-6-1861), para Cadiz ... (*DT* 18-6-1861), MÍSTIC CATALÀ: para Cadiz ... (*FarF* 25-3-1846), MÍSTIC GOLETA: para Barcelona ... (*DT* 30-5-1863), de Trapani y Barcelona ... (*DT* 26-5-1863), de Barcelona ... (*DT* 7-2-1864), para Cádiz ... (*DT* 8-2-1864), para Torrevieja ... (*DT* 24-7-1867), para Alicante ... (*DT* 27-9-1868), para Barcelona ... (*DT* 23-9-1868), de Marsella y Rosas ... (*DT* 20-9-1868), de Torrevieja ... (*DT* 28-10-1868), para Cadiz ... (*DT* 7-11-1869), de Barcelona … (*BOT* 22-6-1871), para San Pedro del Pinatar … (*Tarr* 2-12-1871), para Sevilla … (*BOT* 25-6-1871), para Aguilas ... (*DT* 22-5-1874), de Castellón ... (*DT* 9-5-1874), de Torrevieja y Santa Pola ... (*DT* 14-1-1874), de Alicante ... (*DT* 27-11-1875), de Barcelona ... (*DT* 17-10-1875), para Cartagena ... (*DT* 29-10-1875), de La-Escala ... (*DT* 18-4-1875), de Alicante ... (*DT* 14-12-1877), para Barcelona ... (*DT* 28-12-1877), para Marsella ... (*DT* 2-5-1877), de Tenes ... (*DT* 29-4-1877), para Torrevieja ... (*DT* 12-9-1877), de Blanes … (*DT* 16-1-1879), para Marsella … (*DT* 26-1-1879), de Tenes ... (*DT* 20-6-1880), para Torrevieja ... (*DT* 27-6-1880), de Barcelona … (*Op* 28-9-1886), para Ibiza … (*Op* 25-3-1886), de Torrevieja y San Carlos … (*Op* 20-3-1886), PAILEBOT: de Barcelona ... (*DT* 25-1-1861), para Sevilla ... (*DT* 5-2-1861), para Barcelona ... (*Tarr* 16-3-1872), de Sevilla y Almeria ... (*Tarr* 16-3-1872), para Barcelona ... (*DT* 26-2-1873), de Sevilla y Valencia ... (*DT* 25-2-1873), de Almeria y Valencia ... (*DT* 9-12-1874), de Barcelona ... (*DT* 26-10-1875), de Palamós ... (*DT* 26-1-1875), para Sevilla ... (*DT* 27-1-1875), de Barcelona ... (*DT* 1-4-1876), para Se-

villa ... (*DT* 4-4-1876), de Barcelona ... (*DT* 14-4-1877), para Sevilla ... (*DT* 25-4-1877), para Gandia ... (*DT* 26-5-1880), de Barcelona ... (*DT* 1-4-1881).

SAN JAIME Y SANTA ANA BALANDRA: de Barcelona ... para Palma de Mallorca ... (*DT* 28-8-1869), para Palma de Mallorca … (*Tarr* 4-3-1871), para Alicante ... (*DT* 18-6-1874), de Barcelona ... (*DT* 13-6-1874), para Alicante ... (*DT* 7-11-1875), de Alicante y Vinaroz ... (*DT* 20-1-1876), para Barcelona ... (*DT* 20-1-1876), para San Feliu de Guixols ... (*DT* 14-5-1876), de Alicante ... (*DT* 12-1-1877), para Barcelona ... (*DT* 27-1-1877), de Alicante … (*DT* 22-5-1878), para Barcelona … (*DT* 24-5-1878), para Barcelona … (*DT* 25-2-1879).

SAN JOAQUÍN BALANDRA: de Barcelona ... (*DT* 19-5-1874), para Benicarló ... (*DT* 24-5-1874), de Alicante é Ibiza ... (*DT* 31-3-1877), de Almeria y Aguilas ... (*DT* 5-12-1877), para Barcelona ... (*DT* 1-4-1877), para Aguilas … (*DT* 19-2-1878), de Ibiza … (*DT* 19-6-1879), de Ibiza ... (*DT* 10-11-1882), de Ibiza … (*DT* 15-4-1885), de Torrevieja … (*DT* 20-6-1885), de Ibiza ... (*PT* 24-11-1887), para Benicarló ... (*Merc* 21-7-1888), de Ibiza ... (*Merc* 10-11-1888), para Barcelona ... (*Op* 5-5-1895), de Ibiza ... (*Op* 5-5-1895), para Barcelona ... (*Op* 20-2-1897), de Ibiza ... (*Op* 20-2-1897), BERGANTÍ: de Salou ... (*DT* 6-10-1809), FRAGATA VALENCIANA: de Tortosa ... (*DT* 5-7-1809), LLAGUT: para Alfaques ... (*DT* 19-7-1809), para Cadiz ... (*DT* 28-3-1809), de Arenys ... (*DT* 3-8-1810), de Tortosa ... para Mataró ... (*DT* 14-2-1810), para Barcelona ... (*DT* 13-11-1827), para Mataró ... (*DT* 26-10-1827), de Murviedro ... (*DT* 29-10-1827), para Villanueva ... (*DT* 1-12-1827), de Vera y Aguilas ... (*FarF* 3-6-1846), de Barcelona ... (*DMAN* 21-7-1856), de Cadiz ... (*DMAN* 30-9-1856), para Mataró ... (*DMAN* 26-9-1856), para Tortosa ... (*DMAN* 7-7-1856), de Valencia ... (*DMAN* 18-8-1856), para Aguilas ... (*DMAN* 8-8-1857), de Barcelona y Vendrell ... (*DMAN* 4-1-1857), de Benicarló ... (*DMAN* 18-4-1857), para Cartagena ... (*DMAN* 5-7-1857), de Malaga ... (*DMAN* 4-7-1857), de San Carlos de Alfaques ... (*DMAN* 11-1-1857), para Tortosa ... (*DMAN* 30-1-1857), para Valencia ... (*DMAN* 31-12-1857), para Barcelona ... (*DMAN* 11-1-1859), de Torreblanca ... (*DMAN* 13-8-1859), para Rosas ... (*DMAN* 13-8-1859), de Tortosa ... (*DMAN* 4-4-1859), de Aguilas y Valencia ... (*DT* 25-6-1861), de Alicante ... (*DT* 13-6-1861), para Barcelona ... (*DT* 2-2-1861), para Benicarló ... (*DT* 4-3-1861), para Cartagena ... (*DT* 6-7-1861), de Palamos ... (*DT* 13-6-1861), para Tortosa ... (*DT* 4-3-1861), para Vinaroz ... (*DT* 22-1-1861), de Alicante ... (*DT* 10-9-1862), para Areñs ... (*DT* 17-6-1862), para Barcelona ... (*DT* 16-5-1862), de Murviedro ... (*DT* 19-1-1862), para Valencia ... (*DT* 29-10-1862), para Vinaroz ... (*DT* 14-8-1862), de Barcelona ... (*DT* 16-1-1863), de Benicarló ... (*DT* 4-10-1863), de Cartagena, Alicante y Villajoyosa ... (*DT* 14-6-1863), para Mataró ... (*DT* 18-8-1863), de Salou ... (*DT* 5-8-1863), de Torrevieja ... (*DT* 12-1-1863), de Aguilas ... (*DT* 8-6-1864), para Alicante ... (*DT* 19-8-1864), para Barcelona ... (*DT* 5-1-1864), de Benicarló ... (*DT* 7-1-1864), de Cádiz ... (*DT* 8-7-1864), de Torrevieja ... (*DT* 7-8-1864), de Tortosa ... (*DT* 24-4-1864), para Valencia ... (*DT* 13-7-1864), de Villanueva ... (*DT* 17-5-1864), para Vinaroz ... (*DT* 8-6-1864), de Alicante ... (*DT* 16-4-1865), de Barcelona ... (*DT* 3-1-1865), de Benicarló ... (*DT* 4-3-1865), de Cartagena y Alicante ... (*DT* 27-3-1865), de Marsella y Mahon ... (*DT* 6-9-1865), de Palamós ... (*DT* 3-12-1865), de Villanueva ... (*DT* 8-4-1865), para Vinaroz ... (*DT* 9-4-1865), para Barcelona ...

(*DT* 4-1-1866), de Benicarló ... (*DT* 6-5-1866), de Sitges ... (*DT* 19-10-1866), para Vinaroz ... (*DT* 24-3-1866), de Barcelona ... (*DT* 4-1-1867), de Benicarló y Alfaques ... (*DT* 25-1-1867), de Marsella, Agde, Port-vendres y Palamos ... (*DT* 7-5-1867), de Tortosa ... (*DT* 21-1-1867), de Vinaroz ... (*DT* 8-8-1867), de Agde ... (*DT* 14-12-1868), para Aguilas ... (*DT* 16-10-1868), para Barcelona ... (*DT* 14-1-1868), de Benicarló ... (*DT* 10-2-1868), de Malaga, Velez-Malaga y Alfaques ... (*DT* 16-3-1868), de Marsella ... (*DT* 8-2-1868), para Sevilla ... (*DT* 27-10-1868), para Tortosa ... (*DT* 9-5-1868), para Vinaroz ... (*DT* 28-3-1868), de Barcelona ... (*DT* 3-1-1869), de Benicarló ... (*DT* 27-2-1869), para Tortosa ... (*DT* 27-2-1869), para Barcelona ... (*DT* 15-3-1870), para Benicarló ... (*Tarr* 31-5-1870), de Garrucha, Aguilas y Alicante ... (*DT* 13-3-1870), de Marsella ... (*Tarr* 7-9-1870), de Valencia ... (*Tarr* 13-7-1870), de Barcelona … (*Tarr* 22-5-1871), de Benicarló … (*Tarr* 11-3-1871), de Garrucha y Aguilas … (*BOT* 15-7-1871), de Marsella … (*Tarr* 23-2-1871), para Valencia … (*Tarr* 28-2-1871), de Barcelona ... (*Tarr* 29-1-1872), para Benicarló ... (*Tarr* 30-1-1872), para Mataró ... (*Tarr* 15-3-1872), de Mazarron y Cartagena ... (*Tarr* 19-4-1872), de San Carlos ... (*Tarr* 14-5-1872), de Tortosa ... (*Tarr* 15-3-1872), de Barcelona ... (*DT* 7-2-1873), para Benicarló ... (*DT* 12-2-1873), de La Escala ... (*DT* 23-9-1873), de Tortosa ... (*DT* 14-11-1873), para Valencia ... (*DT* 19-1-1873), para Barcelona ... (*DT* 25-4-1874), de Torrevieja ... (*DT* 10-3-1874), de Tortosa ... (*DT* 24-4-1874), para Valencia ... (*DT* 18-3-1874), de Barcelona ... (*DT* 18-7-1875), para Benicarló ... (*DT* 18-7-1875), de San Carlos ... (*DT* 5-10-1875), de Marsella ... (*DT* 26-7-1876), de Nerja y Cartagena ... (*DT* 23-4-1876), de Tenes ... (*DT* 13-9-1876), para Tortosa ... (*DT* 16-9-1876), para Valencia ... (*DT* 1-8-1876), para Barcelona … (*DT* 10-2-1878), de Benicarló … (*DT* 5-2-1878), de San Carlos … (*DT* 1-2-1878), para Tortosa … (*DT* 12-6-1878), de Benicarló … (*DT* 23-1-1879), para Rosas … (*DT* 21-6-1879), para Vendrell … (*Op* 17-10-1879), de Algeciras ... (*Op* 9-11-1880), de Tortosa ... (*DT* 17-8-1880), de Barcelona ... (*DT* 12-4-1881), para Benicarló ... (*DT* 6-1-1881), de Cullera ... (*Op* 22-9-1881), para Barcelona ... (*DT* 31-8-1883), para Tortosa ... (*DT* 5-8-1883), de San Carlos ... (*Op* 12-9-1884), para Valencia ... (*DT* 13-4-1884), de Tortosa … (*Op* 24-2-1885), para Palma … (*Op* 24-2-1885), para Barcelona … (*Op* 5-5-1886), de Tortosa … (*Op* 5-5-1886), de Barcelona ... (*Pr* 10-2-1891), de Alicante … (*PL* 19-5-1892), de Aguilas ... (*DT* 22-1-1893), de Tortosa ... (*Op* 20-6-1894), de Barcelona ... (*Op* 5-3-1895), para Tortosa ... (*Op* 5-3-1895), LLAGUT CATALÀ: de Tortosa ... (*DT* 17-12-1808), de Cadiz y Alfaques ... (*DT* 14-12-1809), de Mataró y Vendrell ... (*DT* 2-3-1810), LLAGUT VALENCIÀ: de Valencia y Murviedro ... (*FarF* 3-6-1846), TARTANA: de Valencia ... (*DT* 5-5-1809), TARTANA VALENCIANA. de Cadiz y Alfaques ... (*DT* 6-11-1809), de Peñiscola ... (*DT* 5-1-1810).

SAN JOAQUÍN BUENAVENTURA LLAGUT: de Marsella ... (*DMAN* 23-7-1859).

SAN JOAQUIN Y ÁNIMAS QUETX BISCAÍ: de Carril ... (*DT* 11-4-1810).

SAN JORGE LLAGUT: de Palma de Mallorca ... (*DT* 16-11-1868), para Argel ... (*DT* 29-8-1869), de Palma de Mallorca ... (*DT* 23-7-1869).

SAN JOSÉ BALANDRA: de San Feliu ... (*DT* 10-8-1880), de Torrevieja ... (*DT* 24-4-1880), de Denia ... (*DT* 28-10-1881), de Motril y Torrevieja ... (*DT* 1-4-1881), de Palamos ... (*DT* 5-10-1881), para Valencia ... (*DT* 6-11-1881), de Villanueva ... (*DT* 1-4-1881),

de Barcelona ... (*DT* 18-5-1882), para Rosas ... (*DT* 4-4-1882), de Villanueva ... (*DT* 10-3-1882), para Barcelona ... (*DT* 31-1-1883), de Mazarron ... (*DT* 30-1-1883), para Torrevieja ... (*DT* 11-6-1884), para Aguilas … (*Op* 12-3-1886), de Torrevieja y Valencia … (*Op* 25-2-1886), de Almeria … (*Pr* 4-6-1889), para Huelva … (*Pr* 29-10-1889), de Torrevieja … (*PT* 3-3-1889), de Vinaroz … (*Op* 22-10-1889), del Pinatar ... (*Pr* 15-4-1890), de Torrevieja ... (*Pr* 23-6-1890), para Valencia ... (*Pr* 20-4-1890), de Aguilas ... (*Pr* 14-3-1891), para Barcelona ... (*Pr* 15-3-1891), para Barcelona ... (*Tarr* 10-5-1893), de Motril ... (*Tarr* 10-5-1893), para Barcelona ... (*DC* 4-1-1898), de Valencia ... (*Op* 12-11-1898), de San Carlos … (*Op* 24-11-1900), BARCO: de Algeciras y Vera ... (*DT* 17-12-1810), BERGANTÍ ANGLÈS: de Gibraltar ... (*DT* 8-5-1809), BERGANTÍ CATALÀ: de Villanueba ... (*DT* 28-3-1809), de Málaga y Motril ... (*DT* 17-2-1810), CANARI: para Sitxes ... (*DT* 20-3-1809), para Mataró ... (*DT* 4-4-1810), de Palamós ... (*DT* 23-3-1810), de Salou ... (*DT* 1-4-1810), CANARI CATALÀ: de Gibraltar ... (*DT* 8-8-1809), de Gibraltar y Salou ... (*DT* 13-5-1810), CORBETA: para Barcelona ... (*Op* 16-2-1899), CORBETA CATALANA: de Montevideo y Alicante ... (*DT* 24-2-1810), CORBETA ESPANYOLA: de Nueva Orleans ... (*Op* 5-2-1899), FALUTX: para Vinaroz ... (*DT* 4-4-1810), de Grao ... (*CP* 23-7-1893), GÀNGUIL CATALÀ: de Alicante y Salou ... (*DT* 11-12-1809), GOLETA: para Mazagan ... (*DT* 13-6-1880), GOLETA CATALANA: de Villanueva ... (*DT* 30-4-1810), GOLETA GALLEGA: de Galizia y Almeria ... (*DT* 18-11-1809), del Ferrol ... (*DT* 11-11-1810), de Villajuan y Alicante ... (*DT* 16-4-1810), LLAGUT: de Arenys ... (*DT* 19-3-1809), de Blanes ... (*DT* 22-10-1809), de Cadiz ... (*DT* 6-5-1809), para Cullera ... (*DT* 3-4-1809), de Lloret ... (*DT* 2-11-1809), de Mallorca ... (*DT* 25-10-1809), de Mataró ... (*DT* 21-11-1809), para Murviedro ... (*DT* 17-7-1809), para Salou ... (*DT* 11-5-1809), de San Feliu ... (*DT* 8-5-1809), de Tortosa ... (*DT* 3-7-1809), para Villanueva ... (*DT* 24-6-1809), de Villajoyosa ... (*DT* 25-11-1809), de Alicante ... (*DT* 5-3-1810), de Alfaques ... (*DT* 14-6-1810), de Arenys... (*DT* 16-1-1810), de Cádiz ... (*DT* 6-7-1810), de Cambrils... (*DT* 1-6-1810), de Castelldefels ... (*DT* 10-7-1810), de Ciutadella ... (*DT* 25-5-1810), de Gola de Tortosa ... (*DT* 13-10-1810), de Mallorca ... (*DT* 12-2-1810), de Murviedro ... (*DT* 4-10-1810), de Salou ... (*DT* 29-3-1810), de San Feliu ... (*DT* 17-10-1810), de Solla ... (*DT* 12-6-1810), de Torre Blanca ... (*DT* 29-9-1810), para Vendrell ... (*DT* 7-4-1810), para Villanueva ... (*DT* 3-3-1810), de Vinarós ... (*DT* 1-8-1810), de Arenys ... (*DT* 26-1-1811), de Cullera ... (*DT* 10-1-1811), de Solla ... (*DT* 11-4-1811), del Vendrell ... (*DT* 5-3-1811), de Villanueva ... (*DT* 20-4-1811), de Agde ... (*DT* 15-2-1880), de Albuñol ... (*DT* 22-6-1880), de Alicante ... (*DT* 12-2-1880), para Ayamonte ... (*DT* 5-3-1880), para Benicarló ... (*DT* 18-3-1880), de Blanes ... (*DT* 12-10-1880), de Javea ... (*DT* 18-5-1880), para Malaga ... (*DT* 16-7-1880), para Villajoyosa ... (*DT* 28-7-1880), de Villanueva ... (*DT* 25-6-1880), de Agde ... (*DT* 28-10-1881), de Blanes ... (*DT* 19-1-1881), de Cette ... (*DT* 29-12-1881), para Isla Cristina ... (*DT* 6-9-1881), de Barcelona ... (*DT* 23-4-1882), de Burriana ... (*DT* 1-1-1882), de Cartagena ... (*DT* 26-9-1882), de Gandia ... (*DT* 23-5-1882), de Malgrat ... (*DT* 14-5-1882), de Palamos ... (*DT* 8-8-1882), para Rosas ... (*Op* 25-3-1882), para Valencia ... (*Op* 20-5-1882), de Benicarló ... (*DT* 28-4-1883), de Malgrat ... (*DT* 1-1-1883), de Oran ... (*DT* 27-2-1883), para Torrevieja ... (*DT*

8-8-1883), para Valencia ... (*DT* 4-1-1883), de Malgrat ... (*DT* 4-9-1884), para Alicante … (*DT* 25-12-1885), de Blanes … (*DT* 25-12-1885), para Isla Cristina … (*DT* 2-10-1885), de Torrevieja … (*DT* 11-12-1885), de Tortosa … (*DT* 26-6-1885), de Vejer … (*DT* 28-8-1885), de Tavira … (*Op* 25-4-1886), de Barcelona ... (*PT* 29-6-1887), para Gandia ... (*Or* 27-5-1887), de Palamos ... (*PT* 26-8-1887), para Rosas ... (*PT* 9-8-1887), de San Carlos ... (*PT* 18-1-1887), de San Pedro del Pinatar ... (*PT* 14-6-1887), para Tortosa ... (*PT* 19-6-1887), de Valencia ... (*PT* 31-7-1887), de Arenys ... (*Merc* 3-7-1888), para Barcelona ... (*Merc* 25-8-1888), de Cullera ... (*Merc* 7-6-1888), para Gandia ... (*Merc* 30-5-1888), de Malgrat ... (*PT* 8-3-1888), para Rosas ... (*Merc* 8-6-1888), de Torrevieja y Vinaroz ... (*PT* 15-1-1888), para Valencia ... (*PT* 11-3-1888), de Villanueva ... (*Merc* 22-6-1888), para Barcelona … (*Pr* 6-7-1889), de Cullera … (*Pr* 5-7-1889), para Huelva … (*Pr* 24-8-1889), de Larache … (*Pr* 25-7-1889), del Pinatar … (*PT* 12-3-1889), de Torrevieja …(*PT* 12-1-1889), para Almeria ... (*Pr* 18-5-1890), para Huelva ... (*Pr* 22-1-1890), de Larache ... (*Pr* 19-12-1890), de Torrevieja ... (*Pr* 13-1-1890), para Valencia ... (*Pr* 22-8-1890), de Ibiza ... (*Pr* 11-3-1891), para Barcelona ... (*Pr* 17-3-1891), de Cartagena ... (*Pr* 29-4-1891), para Palma ... (*Op* 21-5-1891), de Torrevieja ... (*Pr* 7-4-1891), de Alicante … (*DT* 17-12-1892), de Cullera … (*PL* 4-6-1892), de Torrevieja … (*Op* 2-2-1892), de Barcelona ... (*PL* 13-6-1893), de Valencia ... (*Tarr* 23-7-1893), para Barcelona ... (*CP* 16-6-1894), de Cartagena y Albuñol ... (*Op* 18-11-1894), de Cullera ... (*Op* 1-6-1894), para Gandia ... (*Op* 18-5-1894), para Barcelona ... (*Op* 10-2-1895), para Gandia ... (*Op* 19-5-1895), de Palamos ... (*Op* 14-8-1895), para Rosas ... (*Op* 23-7-1895), de San Feliu de Guixols ... (*Op* 4-8-1895), de Torrevieja ... (*Op* 9-2-1895), .-p. Moreno-, de Valencia ... (*Op* 23-7-1895), LLAGUT CATALÀ: de Arenys ... (*DT* 12-10-1809), de Cadiz ... (*DT* 26-11-1809), de Castellon de la Plana ... (*DT* 24-8-1809), de Gibraltar ... (*DT* 28-2-1809), de Hospitalet ... (*DT* 22-3-1809), de Lloret ... (*DT* 12-10-1809), de San Feliu .. (*DT* 23-2-1809), de Valencia y Alfaques ... (*DT* 3-12-1809), de Vendrell .... (*DT* 18-8-1809), de Villanueva ... (*DT* 8-5-1809), de Arenys ... (*DT* 15-1-1810), de Blanes ... (*DT* 23-3-1810), de Culera ... (*DT* 15-10-1810), de Murviedro ... (*DT* 10-1-1810), de Palamós ... (*DT* 7-6-1810), de Salou ... (*DT* 4-4-1810), de San Feliu ... (*DT* 15-1-1810), de Tosa ... (*DT* 4-3-1810), de Vendrell ... (*DT* 21-3-1810), de Villanueva ... (*DT* 23-2-1810), LLAGUT MALLORQUÍ: de Alfaques ... (*DT* 7-8-1809), de Mallorca ... (*DT* 28-3-1809), de Solla ... (*DT* 20-3-1809), de Mallorca ... (*DT* 5-1-1810), de Solla ... (*DT* 26-4-1810), LLAGUT MAONÈS: de Mallorca ... (*DT* 2-8-1809), LLAGUT SARD: de Cerdeña y Mallorca ... (*DT* 6-6-1810), LLAGUT VALENCIÀ: de Alicante … (*DT* 9-12-1809), de Arenys … (*DT* 8-11-1809), de Burriana … (*DT* 3-12-1809), de Denia … (*DT* 17-11-1809), de Gandia … (*DT* 13-7-1809), de Guardamar … (*DT* 12-7-1809), de Torreblanca ... (*DT* 20-11-1809), de Valencia ... (*DT* 15-7-1809), de Villanueva ... id.id. (*DT* 2-8-1809), de Vinaroz ... (*DT* 19-3-1809), de Alicante ... (*DT* 14-2-1810), de Benicasi ... (*DT* 29-3-1810), de Cullera ... (*DT* 5-3-1810), de Oropesa ... (*DT* 5-3-1810), de Peniscola ... (*DT* 14-4-1810), de Salou ... (*DT* 24-5-1810), de Villanueva ... (*DT* 9-1-1810), de Vinaros... (*DT* 16-1-1810), LLAUGA: de Ampolla y Salou ... (*DT* 10-8-1810), de Vendrell ... (*DT* 17-4-1810), LLAUGA CATALANA: de Benicarló … (*DT* 9-4-1809), de Peniscola y Alfaques ... *DT* 31-12-1809), de Tortosa

... (*DT* 7-8-1809), de Mataró ... para Vinarós ... (*DT* 13-1-1810), de Vendrell: de Tortosa ... (*DT* 6-4-1810), de Venicarló ... (*DT* 4-3-1810), LLONDRO: de Marin y Alicante ... (*DT* 15-3-1810), MÍSTIC: de Cádiz y Alicante ... (*DT* 11-10-1810), MÍSTIC CATALÀ: de Alicante y Salou ... (*DT* 21-4-1810), PAILEBOT: de Palma de Mallorca ... (*DT* 25-4-1884), para Barcelona … (*Pr* 11-12-1889), de Palma … (*Pr* 3-12-1889), de Arrecife de Lanzarote ... (*Tarr* 12-8-1893), para Palma ... (*DT* 23-8-1893), de Puerto de Cabras ... (*DT* 13-8-1893), de Arrecife de Lanzarote ... (*Op* 29-9-1894), para Palma ... (*DT* 21-1-1894), para Barcelona ... (*Op* 5-3-1895), para Palma de Mallorca ... (*Op* 13-10-1895), de Villanueva ... (*Op* 6-11-1896), para Ibiza ... (*Op* 18-7-1897), de Almeria ... (*Op* 30-12-1899), de Palma de Mallorca y Andraitx ... (*Op* 6-9-1899), POLLACRA: para Cadiz ... (*DT* 9-6-1809), POLLACRA GOLETA: de Palma de Mallorca ... (*DT* 20-3-1880), de Alicante ... (*DT* 7-7-1881), de Almeria ... (*DT* 15-4-1884), QUETX GALLEC: de Ria de Muros ... (*DT* 8-7-1809), TARTANA: de Vendrell ... (*DT* 3-1-1810), de Villanueva ... (*DT* 28-4-1810), VAPOR: de Alicante ... (*DT* 10-10-1882), de Barcelona ... (*DT* 18-5-1882), , de Barcelona … (*Op* 22-2-1885), para Gandia … (*DT* 24-5-1885), de Valencia … (*DT* 10-4-1885), para Alicante ... (*Op* 16-10-1898), de Cette ... (*Op* 16-10-1898), VAPOR FRANCÈS: de Cette y Barcelona ... (*DT* 7-6-1883), XABEC: de Cartagena e Ibiza ... (*DT* 13-12-1809), de Mallorca ... (*DT* 30-8-1809), de Alicante y Salou... (*DT* 1-6-1810), de Mallorca ... (*DT* 18-4-1810), XABEC MALLORQUÍ: de Mallorca ... (*DT* 7-1-1811), XÀVEGA: para Mallorca ... (*DT* 7-6-1809), de Mallorca ... (*DT* 18-4-1810), de Solla ... (*DT* 29-3-1810), XÀVEGA MALLORQUINA: de Mallorca ... (*DT* 6-5-1809), de Salou ... (*DT* 5-8-1809), de Solla ... (*DT* 16-4-1810).

SAN JOSÉ CASIMIRO PAILEBOT: de Puerto Cabras ... (*Op* 19-8-1897), para Valencia ... (*Op* 27-8-1897).

SAN JOSÉ MARÍA LLAGUT: de Barcelona ... (*Op* 27-2-1877).

SAN JOSÉ Y ÁNIMAS LLAGUT: de Santa Pola ... (*DMAN* 18-5-1859), para Torrevieja ... (*DMAN* 28-5-1859).

SAN JOSÉ Y SAN JUAN LLAGUT VALENCIÀ: de Aguilas, San José y San Juan ... (*FarF* 22-2-1845).

SAN JOSÉ Y SAN RAMÓN BERGANTÍ: para Cuba ... (*DT* 23-8-1809).

SAN JOSÉ Y SU AMABLE ESPOSA PAILEBOT: de Almeria ... (*Op* 16-10-1895), de Almeria ... (*Op* 3-12-1898), para Palma de Mallorca ... (*Op* 8-12-1898), para Palma de Mallorca … (*DC* 6-3-1900).

SAN JOSÉ Y SU AMADA ESPOSA Vegeu: *San José y su amable Esposa*

SAN JOSÉ Y SU ESPOSA PAILEBOT: de Almeria ... (*Op* 27-10-1894), para Villanueva y la Geltru ... (*Op* 27-10-1894).

SAN JOSÉ Y VIRGEN DEL ROSARIO LLAGUT: para Barcelona ... (*DT* 12-8-1880), de Sevilla ... (*DT* 10-8-1880).

SAN JOSÉ, a) CASIMIRO PAILEBOT: para Catania ... (*Op* 10-10-1894).

SAN JOSÉ, a) CASUALIDAD GOLETA: de Puerto de Cabras ... (*DT* 9-4-1874), para Marsella … (*DT* 6-9-1878), de las Palmas de Gran Canaria y Puerto de Cabras ... (*DT* 22-8-1878), de Palma de Canarias y Lanzarote ... (*DT* 5-6-1880), PAILEBOT: de las Palmas de Gran Canarias y Puerto de Cabras ... (*DT* 23-5-1876).

SAN JOSÉ, a) el LEÓN LLAGUT: de Ayamonte, Isla Cristina y Alicante ... (*DMAN* 2-9-1857).

SAN JOSÉ, a) PAQUITA GOLETA: de Civitavecchia y Marsella ... (*Op* 8-10-1899), para Vinaroz ... (*Op* 13-10-1899).

SAN JOSÉ, a) TROVADOR LLAGUT CATALÀ: para Sevilla, San José ... (*FarF* 22-2-1845).

SAN JOSÉ, a) VENCEDOR LLAGUT: de Barcelona ... (*DMAN* 27-1-1857).

SAN JOSEF Vegeu: *San José*

SAN JOSEF Y ALMAS LLAGUT VALENCIÀ: de Villanueva ... (*DT* 14-3-1810), QUETX BISCAÍ: de Vigo y Alicante ... (*DT* 18-2-1810), QUETX GALLEC: de Ferrol ... (*DT* 16-2-1810).

SAN JOSEF Y EL CARMEN BERGANTÍ CATALÀ: de Cartagena de Indias y Cádiz ... (*DT* 12-4-1810), XABEC EIVISSENC: de Cartagena ... (*DT* 12-4-1810).

SAN JUAN BALANDRA: para Barcelona ... (*DT* 15-11-1873), de Civitavechia ... (*DT* 7-6-1873), para Huelva ... (*DT* 30-8-1873), de Màlaga, Almeria, Aguilas y San Carlos ... (*DT* 24-1-1873), para Rosas ... (*DT* 24-1-1873), de Sevilla, Cadiz y Alicante ... (*DT* 13-11-1873), para Valencia ... (*DT* 20-8-1873), de Vendrell ... (*DT* 28-8-1873), para Rosas ... (*DT* 31-5-1874), de Torrevieja y San Carlos ... (*DT* 29-5-1874), de Vinaroz ... (*DT* 25-4-1874), para Barcelona ... (*DT* 2-4-1882), de Cullera ... (*DT* 29-3-1882), para Villanueva ... (*DT* 19-12-1883), BARCO: de Algeciras y Vera ... (*DT* 17-12-1810), BATEU EIVISSENC: de Iviza ... (*FarF* 25-4-1846), BERGANTÍ GOLETA: de Barcelona ... (*DT* 19-5-1867), de Marsella ... (*DT* 9-5-1868), para Santander ... (*DT* 23-5-1868), de Alicante ... (*DT* 14-2-1874), BOMBARDA: para Alicante ... (*DT* 15-10-1810), BOMBARDA ANGLESA: de Malta ... (*DT* 25-9-1810), GOLETA: de Aguilas ... (*DMAN* 23-8-1857), para Barcelona ... (*DMAN* 27-6-1857), de Malaga y Garrucha ... (*DMAN* 24-6-1857), para Barcelona ... (*DMAN* 2-2-1859), de Garrucha y Aguilas ... (*DMAN* 1-2-1859), para Barcelona ... (*DT* 16-5-1861), de Garrucha y Aguilas ... (*DT* 15-5-1861), de Garrucha y Aguilas ... (*DT* 12-1-1862), para Palma (*DT* 12-7-1862), de Aguilas ... (*DT* 6-1-1863), para Almeria ... (*DT* 22-11-1863), para Barcelona ... (*DT* 29-8-1863), de Garrucha ... (*DT* 27-8-1863), para Barcelona ... (*DT* 3-1-1864), de Almeria y Garrucha ... (*DT* 30-8-1866), para Barcelona ... (*DT* 31-8-1866), para Sevilla ... (*DT* 7-10-1866), de Rosas ... (*DT* 1-4-1867), para Almeria ... (*DT* 13-2-1868), de Marsella y Port de Boue ... (*DT* 30-11-1868), de Rosas ... (*DT* 7-2-1868), para Vigo ... (*DT* 13-12-1868), de Avilés, San Roque y Aguilas ... (*Tarr* 29-10-1870), de Aguilas y Cartagena … (*Tarr* 4-4-1871), para Barcelona … (*Tarr* 10-4-1871), para Aguilas ... (*DT* 12-1-1875), de Garrucha ... (*DT* 18-4-1875), de Aguilas y Valencia ... (*DT* 10-2-1876), para Cartagena ... (*DT* 27-2-1876), de Oran ... (*DT* 2-12-1876), de Aguilas ... (*DT* 6-2-1877), para Barcelona ... (*DT* 9-2-1877), para Barcelona … (*DT* 5-9-1879), para Cartagena ... (*DT* 21-2-1880), de Torrevieja ... (*DT* 16-2-1881), de Aguilas ... (*DT* 6-6-1882), para Barcelona ... (*DT* 7-6-1882), para Barcelona ... (*DT* 5-5-1883), de Vinaroz ... (*DT* 29-4-1883), para Rosas … (*DT* 1-7-1885), para Torrevieja … (*DT* 10-12-1885), para Aguilas … (*Op* 23-3-1886), de Torrevieja … (*Op* 14-1-1886), para Vinaroz … (*DT* 28-1-1886), para Aguilas ... (*PT* 3-4-1887), para Mazarron ... (*PT* 19-6-1887), de Barcelona … (*Pr* 5-10-1889), para Mazarron … (*Pr* 11-10-1889), de Aguilas ... (*Op* 13-5-1891), de Almeria ... (*DT* 13-5-1891), para Barcelona

... (*Op* 17-5-1891), para Barcelona ... (*Op* 4-2-1898), de Torrevieja y Valencia ... (*Op* 29-1-1898), GUSI DE PESCA: de Cette ... (*DT* 10-7-1867), de Aguilas ... (*DT* 7-1-1872), para Barcelona ... (*Tarr* 13-1-1872), de Marsella, Cette y San Feliu ... (*Tarr* 7-5-1872), LLAGUT: de Arenys ... (*DT* 21-11-1809), de Cadiz ... (*DT* 27-10-1809), de Lloret ... (*DT* 18-3-1809), de Malgrat ... (*DT* 19-3-1809), para Masnou ... (*DT* 22-3-1809), de la Mella ... (*DT* 18-3-1809), de Sevilla ... (*DT* 3-4-1809), para Valencia ... (*DT* 22-3-1809), de Canet ... (*DT* 1-4-1810), de Cullera ... (*DT* 2-8-1810), de Lloret ... (*DT* 24-3-1810), para Mataró ... (*DT* 28-2-1810), de Tortosa ... (*DT* 26-3-1810), de Villanueva ... (*DT* 31-3-1810), para Barcelona ... (*DMAN* 8-7-1856), para Alicante ... (*DMAN* 6-3-1857), para Arenys ... (*DMAN* 24-7-1857), de Barcelona ... (*DMAN* 2-1-1857), de Benicarló ... (*DMAN* 25-1-1857), de Denia ... (*DMAN* 25-1-1857), de Isla Cristina y Valencia ... (*DMAN* 3-10-1857), para Mataró ... (*DMAN* 25-1-1857), para Murviedro ... (*DMAN* 22-1-1857), para Palma de Mallorca ... (*DMAN* 11-8-1857), para Rosas ... (*DMAN* 2-8-1857), de Saffi ... (*DMAN* 29-7-1857), de Tortosa ... (*DMAN* 6-3-1857), de Vinaroz ... (*DMAN* 22-5-1857), para Alicante ... (*DMAN* 29-1-1859), para Barcelona ... (*DMAN* 22-1-1859), para Burriana ... (*DMAN* 19-4-1859), para Vinaroz ... (*DMAN* 11-3-1859), para Alicante ... (*DT* 21-7-1861), para Barcelona ... (*DT* 11-1-1861), de Benicarlo ... (*DT* 2-6-1861), para Cadiz ... (*DT* 4-5-1861), de San Carlos de Alfaques ... (*DT* 21-2-1861), para Torrevieja ... (*DT* 26-6-1861), para Tortosa ... (*DT* 26-2-1861), de Alicante y San Carlos ... (*DT* 22-1-1862), para Ayamonte ... (*DT* 12-5-1862), para Barcelona ... (*DT* 10-5-1862), de Conil ... (*DT* 13-8-1862), de Isla Cristina y Valencia ... (*DT* 18-7-1862), de Málaga y Motril ... (*DT* 10-1-1862), para Alicante ... (*DT* 11-2-1863), de Barcelona ... (*DT* 3-2-1863), para Cadiz ... (*DT* 29-8-1863), para Isla Cristina ... (*DT* 29-3-1863), de Marsella y Banyuls ... (*DT* 23-5-1863), para Soller ... (*DT* 24-5-1863), de Alicante, Vinaroz y Alfaques ... (*DT* 29-6-1864), para Cartagena ... (*DT* 10-11-1864), de Málaga, Garrucha y Aguilas ... (*DT* 22-9-1864), de Motril ... (*DT* 21-11-1864), de Marsella ... (*DT* 25-4-1864), para Rosas ... (*DT* 30-11-1864), de San Pedro del Pinatar ... (*DT* 30-10-1864), de Santa Pola ... (*DT* 25-5-1864), para Soller ... (*DT* 1-5-1864), de Alicante ... (*DT* 3-5-1865), para Barcelona ... (*DT* 17-1-1865), para Benicarló ... (*DT* 3-3-1865), de Blanes ... (*DT* 3-3-1865), de Burriana ... (*DT* 15-1-1865), de Málaga y Motril ... (*DT* 15-8-1865), de Mataró ... (*DT* 8-9-1865), del Pinatar ... (*DT* 4-10-1865), para Rosas ... (*DT* 26-8-1865), de San Carlos de la Rapita ... (*DT* 8-7-1865), de San Pedro del Pinatar ... (*DT* 26-2-1865), para Tossa ... (*DT* 17-8-1865), de Vinaroz ... (*DT* 24-5-1865), para Valencia ... (*DT* 18-5-1865), para Alicante ... (*DT* 26-1-1866), de Almeria ... (*DT* 13-2-1866), de Barcelona ... (*DT* 25-1-1866), de Benicarló ... (*DT* 10-7-1866), de Blanes ... (*DT* 28-2-1866), para Cadiz ... (*DT* 25-12-1866), de Cartagena, Mazarron ... (*DT* 22-5-1866), de Cullera y Salou ... (*DT* 11-10-1866), de Malaga y Vinaroz ... (*DT* 6-5-1866), de Santa Pola ... (*DT* 20-5-1866), para Sevilla ... (*DT* 28-8-1866), para Tortosa ... (*DT* 17-6-1866), de Vendrell ... (*DT* 22-12-1866), de Vinaroz ... (*DT* 20-8-1866), para Aguilas ... (*DT* 23-7-1867), para Alicante ... (*DT* 14-3-1867), de Barcelona ... (*DT* 26-2-1867), para Benicarló ... (*DT* 31-1-1867), de Blanes ... (*DT* 29-1-1867), para Burriana ... (*DT* 23-6-1867), de Civitavecchia y Portoferrajo ... (*DT* 4-7-1867), de Malaga ... (*DT* 17-5-1867), para Malgrat ... (*DT* 16-6-

1867), de Mataró *DT* 8-4-1867), de Mahon ... (*DT* 21-7-1867), de San Carlos de la Ràpita ... (*DT* 5-7-1867), para Sevilla ... (*DT* 9-7-1867), de Torredembarra ... (*DT* 17-8-1867), para Tortosa ... (*DT* 28-5-1867), de Villanueva ... (*DT* 8-7-1867), de Vinaroz ... (*DT* 27-12-1867), para Burriana ... (*DT* 4-3-1868), para Castellamare ... (*DT* 21-8-1868), de Civitavecchia ... (*DT* 17-8-1868), de Malgrat y Villanueva ... (*DT* 13-2-1868), de Peñiscola ... (*DT* 4-6-1868), de Portoferrajo ... (*DT* 9-10-1868), para Puerto de la Selva ... (*DT* 5-9-1868), de San Carlos de la Rapita ... (*DT* 10-3-1868), para Sitges ... (*DT* 16-6-1868), de Torredembarra ... (*DT* 4-8-1868), para Torrevieja ... (*DT* 11-1-1868), para Valencia ... (*DT* 10-10-1868), para Vinaroz ... (*DT* 16-10-1868), para Alicante ... (*DT* 27-2-1869), de Barcelona ... (*DT* 26-2-1869), de Benicarló ... (*DT* 10-8-1869), para Cartagena ... (*DT* 14-10-1869), de Civitavecchia y Ciotat ... (*DT* 3-6-1869), de Malgrat ... para Villanueva ... (*DT* 30-4-1869), de Mataró ... (*DT* 11-10-1869), de Peñíscola ... (*DT* 4-6-1869), de Torrevieja ... para San Feliu de Guixols ... (*DT* 2-7-1869), para Vinaroz ... (*DT* 30-1-1869), de Areñs ... (*Tarr* 14-8-1870), de Barcelona ... (*Tarr* 6-5-1870), para Benicarló ... (*Tarr* 30-4-1870), para Cartagena ... (*Tarr* 16-8-1870), de Civitavecchia ... (*Tarr* 7-6-1870), de Malgrat ... (*DT* 19-1-1870), de Peñiscola ... (*Tarr* 12-6-1870), de Sitges ... (*Tarr* 3-8-1870), para Tortosa ... (*Tarr* 6-5-1870), para Valencia ... (*Tarr* 13-6-1870), de Villanueva ... (*DT* 13-2-1870), de Vinaroz ... (*Tarr* 3-7-1870), para Burriana ... (*Tarr* 20-4-1870), de Aiguesmortes … (*Tarr* 26-3-1871), de Alicante … (*Tarr* 21-11-1871), de Barcelona … (*BOT* 18-1-1871), de Burriana … (*Tarr* 4-3-1871), para Cartagena … (*Tarr* 25-11-1871), de Civitavecchia … (*Tarr* 12-5-1871), de Malgrat… (*BOT* 25-4-1871), de Marsella … (*BOT* 28-6-1871), para Peñíscola … (*Tarr* 16-5-1871), para San Feliu de Guixols … (*Tarr* 27-8-1871), para Sitges … (*BOT* 2-7-1871), para Tortosa … (*BOT* 25-1-1871), para Valencia … (*Tarr* 26-4-1871), de Villanueva … (*Tarr* 23-5-1871), de Vinaroz … (*BOT* 2-7-1871), de Alicante ... (*Tarr* 18-3-1872), de Burriana ... (*Tarr* 24-3-1872), de Cartagena y San Carlos ... (*Tarr* 2-1-1872), de Malgrat ... (*Tarr* 5-1-1872), para Rosas ... (*Tarr* 20-4-1872), de Sitges ... (*Tarr* 1-2-1872), de Villanueva ... (*Tarr* 21-2-1872), para Barcelona ... (*DT* 8-6-1873), de Castellon... (*DT* 26-8-1873), de Civitavechia ... (*DT* 4-6-1873), para Peñiscola ... (*DT* 28-8-1873), de Tortosa ... (*DT* 6-9-1873), de Barcelona ... (*DT* 4-8-1874), de Civitavecchia ... (*DT* 30-6-1874), para Rosas ... (*DT* 5-7-1874), de San Carlos ... (*DT* 26-6-1874), para Torrevieja ... (*DT* 24-5-1874), de Tortosa ... (*DT* 25-7-1874), para Vendrell ... (*DT* 24-3-1874), para Vinaroz ... (*DT* 1-3-1874), de Villanueva ... (*DT* 30-4-1874), para Barcelona ... (*DT* 17-7-1875), de Marsella ... (*DT* 31-3-875), de Peñíscola ... (*DT* 6-5-1875), de Badalona ... (*DT* 8-8-1876), para Barcelona ... (*DT* 12-7-1876), para Castellon ... (*DT* 15-8-1876), para Gandia ... (*DT* 2-6-1876), de Peñíscola ... (*DT* 26-5-1876), para Rosas ... (*DT* 9-8-1876), de Sitges ... (*DT* 17-10-1876), de Tortosa ... (*DT* 1-8-1876), de Barcelona ... (*DT* 13-6-1877), de Burriana ... (*DT* 12-8-1877), de Castellón y Vinaroz ... (*DT* 29-6-1877), de Cullera ... (*DT* 29-5-1877), para Gandia ... (*DT* 5-5-1877), para Palamos ... (*DT* 15-8-1877), para Rosas ... (*DT* 29-5-1877), de Valencia ... (*DT* 21-7-1877), de Andratx … (*DT* 2-8-1878), para Benicarló … (*DT* 27-10-1878), de Malaga … (*DT* 28-11-1878), para Peñiscola … (*DT* 10-7-1878), de Aguilas y Alicante … (*DT* 15-7-1879), para Barcelona … (*DT* 21-2-1879), de Carta-

gena … (*DT* 13-2-1879), para San Carlos … (*DT* 1-2-1879), de Valencia y Cullera … (*DT* 8-4-1879), para Vinaroz … (*Op* 14-10-1879), para Alicante ... (*DT* 2-4-1881), de Malgrat ... (*DT* 1-4-1881), para Benicarló ... (*DT* 24-10-1882), para Valencia ... (*DT* 4-1-1882), de Palamos ... (*DT* 17-7-1883), de Palma de Mallorca ... (*DT* 19-7-1883), de Peñiscola ... (*DT* 5-7-1883), para Rosas ... (*DT* 17-8-1883), para San Carlos ... (*DT* 18-7-1883), para Tortosa ... (*DT* 21-7-1883), de Barcelona ... (*DT* 31-5-1884), para Cartagena ... (*DT* 26-10-1884), para Puerto de la Selva ... (*DT* 18-6-1884), de Torredembarra ... (*DT* 4-7-1884), para Vinaroz ... (*DT* 12-12-1884), para Valencia … (*Op* 15-5-1886), de Vinaroz … (*Op* 20-5-1886), de Albuñol ... (*Or* 29-5-1887), de Burriana ... (*PT* 17-11-1887), de Malgrat ... (*PT* 1-1-1887), de Valencia y Burriana ... (*PT* 21-4-1887), de Malgrat ... (*PT* 15-1-1888), de Marsella ... (*Merc* 18-8-1888), para Soller ... (*Merc* 18-8-1888), para Vinaroz ... (*Merc* 10-10-1888), para Barcelona … (*Pr* 5-10-1889), de Blanes … (*Pr* 1-6-1889), de Malgrat …(*PT* 17-1-1889), de Malgrat ... (*Merc* 11-3-1890), de Barcelona ... (*Op* 11-9-1894), de Adra y Barcelona ... (*Op* 17-5-1898), para Gandia ... (*Op* 19-5-1898), LLAGUT CATALÀ: para Tortosa ... (*DT* 18-12-1808), para Villanueva ... (*DT* 17-12-1808), de Aguilas ... (*DT* 10-7-1809), de Lloret .... (*DT* 14-8-1809), de Malgrat .... (*DT* 20-10-1809), de Tortosa .... (*DT* 7-8-1809 de Villanueva ... (*DT* 4-5-1810), para Alicante ... (*FarF* 5-10-1844), de Rosas ... (*FarF* 2-10-1844), para Malaga ... (*FarF* 25-4-1846), LLAGUT VALENCIÀ: de Sitges ... (*DT* 1-8-1809), de Villanueva ... (*DT* 15-7-1809), de Alicante ... (*DT* 13-3-1810), de Mataró ... (*DT* 26-4-1810), de Peñíscola ... (*DT* 10-4-1810), MÍSTIC: para Barcelona ... (*DMAN* 13-9-1856), de Cadiz ... (*DMAN* 12-9-1856), MÍSTIC ANDALÚS: de Alicante ... (*DT* 9-12-1809), de Barcelona ... (*DMAN* 15-7-1857), para Cadiz ... (*DMAN* 19-7-1857), PAILEBOT: de Cadiz ... (*DMAN* 28-5-1857), para Rosas ... (*DMAN* 31-5-1857), para Barcelona ... (*DMAN* 8-2-1859), de Cádiz ... (*DMAN* 7-2-1859), de Alicante ... (*DT* 12-1-1862), para Blanes ... (*DT* 13-7-1862), de Cadiz ... (*DT* 12-7-1862), de Marsella ... (*DT* 1-7-1862), para Solla ... (*DT* 3-7-1862), de Aguilas ... (*DT* 3-1-1863), para Barcelona ... (*DT* 6-1-1863), para Cadiz ... (*DT* 14-2-1863), de Cartagena ... (*DT* 13-4-1863), de Vendrell ... (*DT* 30-1-1863), de Marsella y Mahon ... (*DT* 15-11-1865), para Soller ... (*DT* 18-11-1865), de Barcelona ... (*DT* 11-10-1866), para Cadiz ... (*DT* 11-10-1866), de Vendrell ... (*DT* 18-10-1866), para Barcelona ... (*DT* 20-7-1867), de Cadiz, Malaga y Alicante ... (*DT* 13-1-1867), para Sevilla ... (*DT* 17-4-1867), de Vendrell ... (*DT* 30-3-1867), de Barcelona y Vendrell ... (*DT* 5-6-1868), de Cadiz y Algeciras ... (*DT* 4-5-1868), de Marsella ... (*DT* 2-9-1868), para Palamos ... (*DT* 7-5-1868), de Vendrell ... (*DT* 4-11-1868), de Cartagena y Torrevieja ... (*Tarr* 26-6-1870), de Marsella ... (*Tarr* 14-4-1870), para Palma de Mallorca ... (*Tarr* 25-9-1870), para Rosas ... (*Tarr* 27-6-1870), para Sevilla ... (*Tarr* 5-10-1870), para Cadiz … (*Tarr* 16-4-1871), de Cette … (*Tarr* 5-10-1871), de Marsella … (*Tarr* 26-3-1871), para Soller … (*Tarr* 8-10-1871), para Valencia … (*BOT* 31-3-1871), para Aguas mortes ... (*Tarr* 20-4-1872), de Burriana ... (*Tarr* 20-4-1872), de Cadiz y Almeria ... (*Tarr* 17-2-1872), de Barcelona ... (*DT* 14-10-1873), de Cadiz, Santa Pola y Valencia ... (*DT* 25-2-1873), para Sevilla ... (*DT* 28-11-1873), de Torrevieja ... (*DT* 17-8-1873), para Cadiz ... (*DT* 5-4-1874), para San Feliu ... (*DT* 5-3-1874), de Sevilla ... (*DT* 28-2-1874), de Vendrell ... (*DT* 1-4-1874), de Almuñecar, Almeria y

Jabea ... (*DT* 21-7-1875), para Barcelona ... (*DT* 25-2-1875), de Oran y Jabea ... (*DT* 17-3-1877), para San Carlos de la Rapita ... (*DT* 18-1-1877), para Torrevieja ... (*DT* 15-4-1877), para Agde ... (*DT* 4-8-1881), para Sevilla ... (*DT* 3-3-1883), PAILEBOT FRANCÈS: para La Nouvelle ... (*Op* 31-3-1880), para Portvendres ... (*DT* 28-2-1880), POLLACRA FRANCESA: de Cette, Rosas y San Carlos de Alfaques ... (*DMAN* 6-1-1857), para Garrucha ... (*DMAN* 15-1-1857), POLLACRA GOLETA: de Puerto de Cabras, Fuerteventura, Malaga y Almeria ... (*DMAN* 29-7-1856), QUETX GALLEC: de Carril ... (*DT* 16-2-1810), TARTANA: para Argel ... (*DT* 21-10-1865), de Puerto de Cabra y Cádiz ... (*DT* 1-10-1865), de Lanzerote y Malaga ... (*DT* 17-12-1866), de Palma de Mallorca ... (*DT* 13-6-1866), de Puerto de Cabra ... (*DT* 12-2-1866), para Rosas ... (*DT* 25-2-1866), de Marsella ... (*DT* 2-12-1873), para Palma de Mallorca ... (*DT* 3-12-1873), de Villanueva ... (*DT* 14-2-1874), de Torredembarra ... (*DT* 3-9-1876), XABEC: de Iviza ... (*DMAN* 9-5-1857), de Cádiz y Almeria ... (*DT* 4-11-1864), para Palma de Mallorca ... (*DT* 18-11-1864), de Palamos ... (*DT* 8-1-1874), de Ibiza ... (*DT* 22-8-1875), de Ibiza ... (*DT* 6-5-1876), XABEC CATALÀ: de Alfaques ... (*DT* 4-3-1810), XABEC EIVISSENC: de Iviza ... (*FarF* 25-6-1845).

SAN JUAN BAUTISTA Vegeu: *San Giovanni Battista*

SAN JUAN BAUTISTA PRIMERO LLAGUT: para Mataró ... (*DT* 4-7-1874).

SAN JUAN EVANGELISTA BERGANTÍ GOLETA: para Málaga ... (*DMAN* 18-3-1859), de Marsella ... (*DMAN* 11-3-1859), para Bilbao ... (*DT* 30-5-1867), para Alicante ... (*DT* 2-3-1870), de Oran ... (*Tarr* 6-4-1870), de Port de Boue ... (*Tarr* 21-2-1870), para Alicante ... (*Tarr* 14-1-1872), de Gijon y Valencia ... (*Tarr* 5-1-1872), TARTANA: de Cadiz ... (*DT* 25-11-1809), TARTANA CATALANA: de Villanueva ... (*DT* 6-6-1810).

SAN JUAN NEPOMUCENO LLAGUT: para Vinaroz ... (*DT* 14-5-1809), de Peñíscola ... (*DT* 19-5-1810), LLAGUT VALENCIÀ: de Cadiz y Vinaroz ... (*DT* 2-10-1809).

SAN JUAN PRIMERO LLAGUT: para Barcelona ... (*DT* 18-6-1874), para Vinaroz ... (*DT* 30-7-1874), para Tortosa ... (*DT* 1-1-1875).

SAN JUAN SEGUNDO LLAGUT: de Barcelona ... (*DT* 24-6-1874).

SAN JUDAS TADEO LLAGUT VALENCIÀ: de Alicante ... (*DT* 9-3-1810), de Villajoyosa ... (*DT* 17-4-1810).

SAN JULIÁN LLAGUT: para Valencia ... (*DT* 14-4-1867), de Barcelona ... (*DT* 4-8-1874), de Gandia ... (*DT* 8-6-1874).

SANKT OLAV BERGANTÍ GOLETA NORUEC: de Christiansund ... (*DT* 20-5-1869), para Rio Janeiro ... (*DT* 15-6-1869), de Cardiff … (*Tarr* 16-5-1871), para Liverpool … (*BOT* 17-6-1871), de Alesund y Barcelona ... (*DT* 20-8-1873), para Buenos-Ayres ... (*DT* 10-9-1873), para Trapani … (*DT* 2-3-1878), CORBETA NORUEGA: de Cardif ... (*DT* 27-4-1861), para Cette ... (*DT* 31-5-1861).

SANKT PAULI VAPOR ALEMANY: de Barcelona ... (*DT* 8-3-1881).

SAN LORENZO LLAGUT: de Barcelona ... (*DT* 19-3-1864), para Benicarló ... (*DT* 20-3-1864), LLAGUT DE PESCA: de Ceuta ... (*Tarr* 8-9-1870), POLLACRA SARDA: de Marsella ... (*DMAN* 17-3-1857), TARTANA TOSCANA: para Liorna ... (*DMAN* 16-12-1857), de Marsella ... (*DMAN* 9-12-1857), XÀVEGA: de Castellon ... (*DT* 23-7-1809), XÀVE-

GA MALLORQUINA: de Alfaques ... (*DT* 19-8-1809), de Villanueva ... (*DT* 8-8-1809).

SAN LUIGI BERGANTÍ GOLETA ITALIÀ: de Civitavechia y Portoferrajo... (*DT* 31-8-1873), para Genova ... (*DT* 27-7-1873), para Malta ... (*DT* 7-9-1873), de Civitavecchia y Portoferrajo ... (*DT* 3-2-1874), de Civitavecchia y Portoferrajo ... (*DT* 27-12-1875), para Civitavecchia ... (*Op* 16-1-1876), de Portoferrajo ... (*DT* 11-4-1876), para Civitavecchia ... (*DT* 18-11-1877), de Portoferrajo ... (*DT* 19-10-1877), de Portoferrajo … (*DT* 12-7-1878), de Portoferrajo … (*DT* 8-1-1879), para Vendrell ... (*DT* 10-2-1880), para Malta ... (*DT* 25-10-1882), de Marsella ... (*DT* 17-10-1882).

SAN LUIS BALANDRA: para Altea ... (*DMAN* 8-5-1859), de Vivero, Cádiz, Alicante y Valencia ... (*DMAN* 24-4-1859), BERGANTÍ: de San Jorge ... (*Tarr* 8-4-1838), BERGANTÍ GOLETA: para Torrevieja … (*Op* 16-12-1886), LLAGUT: de Torrevieja ... (*DT* 3-5-1809), para Valencia ... (*DT* 11-5-1809), para Adra ... (*DMAN* 25-1-1857), de Almeria ... (*DMAN* 28-8-1857), de Barcelona ... (*DMAN* 24-1-1857), para Adra ... (*DMAN* 21-6-1859), para Barcelona ... (*DMAN* 1-2-1859), de Isla Cristina, Alicante y Valencia ... (*DMAN* 30-1-1859), de Adra y Ameria ... (*DT* 14-5-1861), para Barcelona ... (*DT* 15-5-1861), de Isla Cristina, Alicante y Valencia ... (*DT* 26-1-1861), para Barcelona ... (*DT* 23-11-1862), de Isla Cristina, Aguilas, Alicante y Valencia ... (*DT* 30-7-1862), para Barcelona ... (*DT* 20-8-1863), de Burriana ... (*DT* 5-5-1863), de Gandia ... (*DT* 2-2-1863), de Isla Cristina, Alicante y Valencia ... (*DT* 17-8-1863), de Alicante y Alfaques ... (*DT* 18-1-1864), para Ayamonte ... (*DT* 30-11-1864), de Barcelona ... (*DT* 17-6-1864), para Gandia ... (*DT* 18-6-1864), de Isla Cristina, Cádiz y Valencia ... (*DT* 19-11-1864), de Arzerr, Alicante y Altea ... (*DT* 17-8-1865), para Ayamonte ... (*DT* 23-12-1865), de Barcelona ... (*DT* 13-2-1865), de Cádiz y Valencia ... (*DT* 30-11-1865), de Cullera ... (*DT* 28-2-1865), de Isla Cristina ... (*DT* 15-8-1865), para Rosas ... (*DT* 18-8-1865), para Ayamonte ... (*DT* 25-12-1866), para Barcelona ... (*DT* 19-8-1866), de Cullera ... (*DT* 25-12-1866), de Isla Cristina, Cartagena, Alicante y Valencia ... (*DT* 18-8-1866), para Barcelona ... (*DT* 23-7-1867), de Burriana ... (*DT* 13-3-1867), de Gandia ... (*DT* 9-5-1867), de Isla Cristina, Cartagena, Alicante y Valencia ... (*DT* 22-7-1867), de Malaga ... (*DT* 5-10-1867), de Alfaques ... (*DT* 18-8-1868), de Barcelona ... (*DT* 11-3-1868), de Burriana ... (*DT* 28-3-1868), de Isla Cristina, Cartagena y Alicante ... (*DT* 16-6-1868), de Marsella ... (*DT* 21-3-1868), para Valencia ... (*DT* 22-3-1868), para Ayamonte ... (*DT* 23-4-1869), de Barcelona ... (*DT* 12-12-1869), de Isla Cristina, Malaga, Alicante y Valencia ... (*DT* 11-9-1869), de Rosas ... (*DT* 14-4-1869), de Albuñol ... (*Tarr* 15-5-1870), para Barcelona ... (*Tarr* 15-5-1870), de Isla Cristina, Cartagena y Denia ... (*Tarr* 9-9-1870), de Valencia ... (*Tarr* 6-9-1870), para Isla Cristina … (*Tarr* 29-9-1871), para Ayamonte ... (*Tarr* 10-4-1872), para Barcelona ... (*Tarr* 9-4-1872), de Oran ... (*Tarr* 28-4-1872), para Rosas ... (*Tarr* 29-2-1872), de Santapola y San Carlos ... (*DT* 8-4-1872), para Valencia ... (*Tarr* 4-5-1872), para Ayamonte ... (*DT* 13-3-1873), de Barcelona ... (*DT* 13-3-1873), de Isla Cristina y Valencia ... (*DT* 13-6-1873), de Sevilla y escalas ... (*DT* 3-2-1873), de Alicante y Valencia ... (*DT* 28-2-1874), de Almeria, Cartagena y Alicante ... (*DT* 15-9-1875), de Alicante ... (*DT* 15-10-1875), para Ayamonte ... (*DT* 5-10-1875), para Barcelona ... (*DT* 4-7-1875), de Burriana ... (*DT* 10-3-1875), para Isla Cristina ... (*DT* 1-5-1875), para Málaga ... (*DT*

29-7-1875), para Valencia ... (*DT* 12-3-1875), de Vendrell ... (*DT* 17-6-1875), de Vinaroz ... (*DT* 24-4-1875), para Ayamonte ... (*DT* 21-3-1876), para Barcelona ... (*DT* 27-2-1876), de Isla Cristina y Alicante ... (*DT* 20-2-1876), de Vinaroz ... (*DT* 24-10-1876), para Ayamonte ... (*DT* 17-3-1877), para Barcelona ... (*DT* 20-2-1877), de Isla Cristina ... (*DT* 1-2-1877), para Barcelona ... (*DT* 9-2-1882), de Valencia ... (*DT* 27-9-1882), para Almeria ... (*DT* 30-7-1884), de Valencia … (*DT* 3-2-1885), para Barcelona … (*Op* 25-4-1886), para Barcelona ... (*PT* 23-4-1887), de Valencia ... (*PT* 17-4-1887), de Ayamonte ... p.Carball- (*Merc* 7-10-1888), de Alicante … (*Pr* 26-7-1889), de Barcelona ... (*Op* 9-4-1895), para Rosas ... (*Op* 10-10-1896), para Rosas ... (*Op* 28-12-1897), de Vinaroz ... (*Op* 20-7-1897), de Barcelona ... (*Op* 25-1-1898), para Rosas ... (*Op* 24-4-1898), para Ayamonte ... (*Op* 3-5-1899), de Barcelona ... (*Op* 28-4-1899), de Valencia ... (*Op* 12-7-1899), LLAGUT VALENCIÀ: de Moncofa y Alfaques ... (*DT* 26-5-1810), de Valencia ... (*DT* 3-3-1810).

SAN LUIS BELTRÁN XABEC: de Denia ... (*DT* 11-3-1810).

SAN MAGÍN LLAGUT: de Sitxes ... (*DT* 19-7-1809), de Sitges ... (*DT* 28-4-1810), para Barcelona ... (*DMAN* 2-8-1856), de Malaga y Vinaroz ... (*DMAN* 31-7-1856), para Valencia... (*DMAN* 17-7-1856), para Barcelona ... (*DMAN* 9-6-1857), para Burriana ... (*DMAN* 13-4-1857), para Cadaques ... (*DMAN* 29-8-1857), de Castellon ... (*DMAN* 5-8-1857), para Cullera ... (*DMAN* 25-4-1857), para Gandia ... (*DMAN* 4-6-1857), para Mataró ... (*DMAN* 28-5-1857), para Rosas ... (*DMAN* 7-8-1857), de Sitges ... (*DMAN* 5-8-1857), para Tortosa ... (*DMAN* 8-7-1857), para Valencia ... (*DMAN* 28-7-1857), de Villanueva ... (*DMAN* 28-5-1857), de Vinaroz ... (*DMAN* 9-4-1857), para Barcelona ... (*DMAN* 11-5-1859), para Burriana ... (*DMAN* 24-4-1859), de Málaga y Valencia ... (*DMAN* 10-5-1859), para Tortosa ... (*DMAN* 23-6-1859), para Denia ... (*DT* 4-6-1861), de Palafurgell ... (*DT* 5-7-1861), para Sitges ... (*DT* 28-5-1861), para Tortosa ... (*DT* 6-7-1861), de Villanueva ... (*DT* 4-6-1861), para Vinaroz ... (*DT* 22-5-1861), de Alicante ... (*DT* 25-9-1862), de Barcelona ... (*DT* 14-6-1862), de Burriana ... (*DT* 7-5-1862), de Cullera ... (*DT* 26-1-1862), para Denia ... (*DT* 19-5-1862), de Torrevieja ... (*DT* 24-6-1862), para Valencia ... (*DT* 12-5-1862), de Alicante ... (*DT* 1-1-1863), para Ayamonte ... (*DT* 19-9-1863), de Barcelona ... (*DT* 18-1-1863), de Chiclana ... (*DT* 17-6-1863), de Cullera ... (*DT* 4-2-1863), para Denia ... (*DT* 10-5-1863), para Isla Cristina ... (*DT* 19-1-1863), de Murviedro ... (*DT* 24-5-1863), para Palma de Mallorca ... (*DT* 8-8-1863), para Valencia ... (*DT* 4-1-1863), para Villanueva ... (*DT* 24-5-1863), de Aguilas ... (*DT* 18-9-1864), para Alicante ... (*DT* 24-7-1864), de Barcelona ... (*DT* 6-5-1864), de Burriana ... (*DT* 12-3-1864), de Cullera ... (*DT* 24-1-1864), de Isla Cristina ... (*DT* 24-8-1864), de Sitges ... (*DT* 1-9-1864), para Tortosa ... (*DT* 1-7-1864), para Valencia ... (*DT* 19-6-1864), de Alicante ... (*DT* 6-5-1865), para Ayamonte ... (*DT* 12-8-1865), para Barcelona ... (*DT* 7-6-1865), de Burriana ... (*DT* 19-7-1865), de Cullera ... (*DT* 16-1-1865), de Isla Cristina, Cartagena y Alicante ... (*DT* 22-7-1865), de Sitges ... (*DT* 2-8-1865), para Valencia ... (*DT* 22-1-1865), de Barcelona ... (*DT* 25-1-1866), de Burriana ... (*DT* 31-7-1866), de Cartagena ... (*DT* 22-9-1866), de Castellon ... (*DT* 11-8-1866), de Cullera ... (*DT* 12-2-1866), de Isla Cristina ... (*DT* 19-6-1866), de Mataró ... (*DT* 26-7-1866), para Rosas ... (*DT* 12-8-1866), para Tortosa ... (*DT* 14-6-1866), para Valencia ... (*DT* 25-

1-1866), de Aguilas y Alfaques ... (*DT* 2-10-1867), para Barcelona ... (*DT* 22-6-1867), de Isla Cristina, Alicante y Valencia ... (*DT* 20-6-1867), de Sitges ... (*DT* 25-6-1867), para Barcelona ... (*DT* 27-8-1868), de Isla Cristina y Valencia ... (*DT* 24-8-1868), para Barcelona ... (*DT* 26-10-1869), de Burriana ... (*DT* 9-8-1869), de Castellon ... (*DT* 30-7-1869), para Gandia ... (*DT* 27-5-1869), de Isla Cristina, Cartagena, Alicante y Valencia ... (*DT* 30-7-1869), para Rosas ... (*DT* 11-7-1869), de Sitges ... (*DT* 5-8-1869), para Tortosa ... (*DT* 21-6-1869), de Barcelona ... (*Tarr* 26-6-1870), para Gandia ... (*Tarr* 31-5-1870), de Isla Cristina, Aguilas, Cartagena, Alicante y Valencia ... (*Tarr* 17-6-1870), para Rosas ... (*Tarr* 18-6-1870), para Sitges ... (*Tarr* 20-6-1870), de Barcelona … (*BOT* 17-6-1871), para Burriana … (*BOT* 13-7-1871), para Gandia … (*Tarr* 16-5-1871), para Isla Cristina … (*Tarr* 2-9-1871), para Tortosa … (*BOT* 22-6-1871), para Gandia ... (*Tarr* 5-5-1872), para Rosas ... (*Tarr* 24-5-1872), para Ayamonte ... (*DT* 30-4-1873), de Barcelona ... (*DT* 15-4-1873), para Benicarló ... (*DT* 16-9-1873), de Burriana ... (*DT* 22-7-1873), para Castellon... (*DT* 27-8-1873), de Gandia ... (*DT* 6-6-1873), de Isla Cristina y Sevilla ... (*DT* 25-3-1873), para Rosas ... (*DT* 6-6-1873), de Tortosa ... (*DT* 10-7-1873), de Villanueva ... (*DT* 12-6-1873), de Vinaroz ... (*DT* 21-11-1873), para Burriana ... (*DT* 7-1-1874), de Isla Cristina y Valencia ... (*DT* 1-3-1874), para Gandia ... (*DT* 17-5-1874), de Palafurgell... (*DT* 16-7-1874), de Palamos ... (*DT* 25-12-1874), de Rosas ... (*DT* 14-1-1874), de Tortosa ... (*DT* 11-7-1874), para Ayamonte ... (*DT* 30-10-1875), de Barcelona ... (*DT* 13-4-1875), de Burriana ... (*DT* 20-7-1875), para Castellon ... (*DT* 23-5-1875), para Cullera ... (*DT* 17-2-1875), para Gandia ... (*DT* 12-5-1875), de Isla Cristina, Alicante y Valencia ... (*DT* 27-6-1875), para Rosas ... (*DT* 8-6-1875), para Tortosa ... (*DT* 27-6-1875), de Vendrell ... (*DT* 9-2-1875), de Villanueva ... (*DT* 14-3-1875), para Vinaroz ... (*DT* 17-4-1875), para Ayamonte ... (*DT* 15-10-1876), de Barcelona ... (*DT* 5-7-1876), de Burriana ... (*DT* 25-7-1876), para Gandia ... (*DT* 12-5-1876), de Isla Cristina ... (*DT* 20-9-1876), para Rosas ... (*DT* 20-6-1876), para Tortosa ... (*DT* 5-7-1876), para Valencia ... (*DT* 23-7-1876), de Ayamonte, Cadiz y Valencia ... (*DT* 20-2-1877), de Badalona ... (*DT* 11-7-1877), de Barcelona ... (*DT* 3-6-1877), para Gandia ... (*DT* 2-5-1877), para Isla Cristina ... (*DT* 21-3-1877), de Palamós ... (*DT* 13-6-1877), para Rosas ... (*DT* 12-5-1877), de Sitjes ... (*DT* 16-8-1877), de Valencia ... (*DT* 24-7-1877), para Barcelona … (*DT* 18-6-1878), de Burriana … (*DT* 24-7-1878), para Gandia … (*DT* 14-5-1878), para Rosas … (*DT* 7-6-1878), para Tortosa … (*DT* 11-6-1878), para Valencia … (*Op* 29-6-1878), de Barcelona … (*DT* 8-6-1879), de Burriana … (*DT* 10-8-1879), para Gandia … (*DT* 14-5-1879), para Rosas … (*DT* 24-5-1879), para Tortosa … (*DT* 4-7-1879), para Valencia … (*DT* 22-6-1879), para Ayamonte ... (*DT* 17-4-1880), para Barcelona ... (*DT* 4-4-1880), de Cullera ... (*DT* 22-6-1880), de Alicante ... (*DT* 16-11-1881), de Valencia ... (*DT* 4-9-1881), de Burriana ... (*DT* 18-7-1882), de Gandia ... (*Op* 20-5-1882), para Rosas ... (*DT* 23-8-1882), para Gandia ... (*DT* 17-5-1883), de Valencia ... (*DT* 29-7-1883), de Rosas ... (*Op* 18-9-1884), para Gandia … (*DT* 27-5-1885), de Barcelona ... (*Merc* 22-6-1888), de Cullera ... (*Merc* 7-6-1888), para Gandia ... (*Merc* 27-5-1888), para Palamos ... (*Merc* 9-6-1888), para Rosas ... (*Merc* 5-7-1888), de Valencia ... (*Merc* 13-7-1888), de Gandia ... (*Op* 14-6-1891), LLAGUT CATALÀ: de Sitxes ... (*DT* 16-3-1809) -diferent patró del llagut de 19-7-1809, inventariat més amunt-,

de Sitges ... (*DT* 13-1-1810), LLONDRO: de Sitges ... (*DT* 23-2-1810), TARTANA: para Argel ... (*DT* 6-8-1865), de Barcelona ... (*DT* 13-9-1865), de Palma de Mallorca ... (*DT* 3-8-1865), para Valencia... (*DT* 17-12-1865), para Argel ... (*DT* 5-9-1866), para Bona ... (*DT* 14-3-1866), de Palma de Mallorca ... (*DT* 28-8-1866), de Philippeville e Iviza ... (*DT* 28-2-1866).

SAN MAGÍN Y LUIS LLAGUT: de Valencia ... (*DT* 22-7-1864).

SAN MAGÍN Y LUISA LLAGUT: de Alicante ... (*DT* 3-4-1861), para Malaga ... (*DT* 25-1-1861).

SAN MANUEL LLAGUT: de Barcelona ... (*DMAN* 30-1-1857), para Blanes ... (*DMAN* 9-5-1857), para Tortosa ... (*DMAN* 31-1-1857), para Barcelona ... (*DMAN* 24-4-1859), de Málaga y San Carlos de Alfaques ... (*DMAN* 21-4-1859), de Tortosa ... (*DMAN* 4-4-1859), de Tortosa ... (*DT* 6-2-1861), de Albuñol, Almeria y Garrucha ... (*DT* 23-5-1863), para Barcelona ... (*DT* 24-5-1863), de Burriana ... (*DT* 2-9-1874), de Peñiscola ... (*DT* 20-11-1874), de Portvendres ... (*DT* 3-1-1874), para Barcelona ... (*DT* 19-3-1875), para San Carlos ... (*DT* 31-1-1875), de Tortosa ... (*DT* 16-5-1875), de Villanueva ... (*DT* 31-1-1875), de Vinaroz ... (*DT* 7-1-1875), de Benicarló ... (*DT* 16-6-1876), para Puerto de la Selva ... (*DT* 17-6-1876), para Rosas ... (*DT* 15-8-1876), de San Carlos ... (*DT* 15-8-1876), de Vejer … (*Op* 5-10-1879), de Cullera ... (*DT* 15-4-1880), para Denia ... (*DT* 20-4-1880), de Santapola ... (*Op* 18-4-1881), de Tortosa … (*Op* 19-3-1886).

SAN MARCO LLAGUT: de Mallorca ... (*DT* 12-2-1810), VAPOR ITALIÀ: para Civitavecchia ... (*Pr* 24-12-1890).

SAN MARCOS BALANDRA: para Ayamonte … (*DT* 19-10-1879), de Barcelona … (*DT* 23-9-1879), de Alicante y San Carlos ... (*DT* 25-1-1880), para Barcelona ... (*Op* 14-1-1882), de Valencia ... (*Merc* 13-11-1888), para San Feliu ... (*Merc* 14-11-1888), LLAGUT: del Puerto de Santa Maria ... (*DT* 28-12-1865), para Ayamonte ... (*DT* 25-1-1866), de Barcelona ... (*DT* 15-1-1866), de Cadiz, Cartagena y Alicante ... (*DT* 2-8-1866), para Ayamonte ... (*DT* 3-8-1867), de Barcelona ... (*DT* 3-8-1867), para Cadiz ... (*DT* 20-1-1867), de Malaga y Almeria ... (*DT* 18-7-1867), de Alicante ... (*DT* 3-6-1868), para Ayamonte ... (*DT* 28-6-1868), para Barcelona ... (*DT* 4-6-1868), para Ayamonte ... (*DT* 26-6-1869), de Barcelona ... (*DT* 8-6-1869), de Barcelona ... (*Tarr* 12-4-1870), para Sevilla ... (*Tarr* 28-4-1870), de Alicante ... (*DT* 18-2-1873), para Barcelona ... (*DT* 18-2-1873), para Cadiz ... (*DT* 23-3-1873), para Ayamonte ... (*DT* 24-10-1875), de Barcelona ... (*DT* 17-10-1875), para Ayamonte … (*DT* 25-7-1878), de Isla Cristina … (*DT* 23-7-1878).

SAN MARIANO "se venderá en pública subasta en la Playa de este puerto y sitio denominado el *Rech* ... el casco y parte de aparejos del laúd español *San Mariano* naufragado días atrás en este puerto" (*DT* 10-1-1861). GOLETA: de Barcelona ... (*DT* 9-12-1865), de Alfaques ... (*DT* 9-9-1873), para Barcelona ... (*DT* 6-4-1873), de Màlaga, Mazarron y Valencia ... (*DT* 6-4-1873), para Barcelona ... (*DT* 1-4-1874), de Malaga ... (*DT* 21-1-1874), de Mazarron ... (*DT* 31-3-1874), de Aguilas y Mazarron ... (*DT* 5-1-1877), para Barcelona ... (*DT* 21-4-1877), de Garrucha ... (*DT* 17-4-1877), para Ibiza … (*Op* 28-6-1885), de Torrevieja … (*DT* 24-6-1885), de Rosas … (*Op* 23-3-1886), de Ibiza … (*Pr* 27-12-1889), para Ibiza ... (*DT* 4-1-1890), LLAGUT: de Tortosa ... (*DT*

13-10-1827), para Barcelona ... (*DMAN* 9-7-1856), de Castellon ... (*DMAN* 11-8-1856), de Gandia ... (*DMAN* 7-7-1856), de Tortosa ... (*DMAN* 7-7-1856), para Valencia ... (*DMAN* 6-8-1856), para Vendrell ... (*DMAN* 8-7-1856), de Barcelona ... (*DMAN* 2-2-1857), de Castellon ... (*DMAN* 5-8-1857), para Tortosa ... (*DMAN* 4-2-1857), para Valencia ... (*DMAN* 28-7-1857), para Barcelona ... (*DMAN* 5-5-1859), de Burriana ... (*DMAN* 27-2-1859), de Tortosa ... (*DMAN* 11-2-1859), de Villanueva ... (*DMAN* 19-7-1859), para Tortosa ... (*DT* 26-6-1861), de Villanueva ... (*DT* 6-7-1861), de Malaga, Cartagena y Vinaroz ... (*DT* 31-5-1863), de Tortosa ... (*DT* 2-2-1863), para Barcelona ... (*DT* 24-12-1865), de Tortosa ... (*DT* 28-4-1865), para Barcelona ... (*DT* 1-4-1866), de Tortosa ... (*DT* 3-3-1866), de Barcelona ... (*DT* 17-1-1867), para Alicante ... (*DT* 20-12-1868), de Barcelona ... (*DT* 25-12-1868), de Tortosa ... (*DT* 10-3-1868), de Tortosa ... para Barcelona ... (*DT* 18-6-1869), de Barcelona ... (*DT* 6-1-1870), para Tortosa ... (*DT* 8-1-1870), para Barcelona … (*BOT* 18-6-1871), de Tortosa … (*Tarr* 3-3-1871), para Barcelona ... (*DT* 22-1-1874) -hi deu haver alguna errada perquè tant a la goleta com al llagut del 1874, el patró és el mateix-, MÍSTIC GOLETA: para Sevilla ... (*DMAN* 2-9-1856), para Barcelona ... (*DMAN* 5-10-1857), de Sevilla ... Almeria y Valencia ... (*DMAN* 3-10-1857), para Sevilla ... (*DMAN* 7-8-1859), de Barcelona ... (*DT* 3-2-1861), para Sevilla ... (*DT* 23-2-1861), de Barcelona ... (*DT* 19-1-1862), para Sevilla ... (*DT* 21-1-1862), para Barcelona ... (*DT* 11-1-1863), de Sevilla y Cartagena ... (*DT* 13-5-1863), de Barcelona ... (*DT* 6-2-1864), para Sevilla ... (*DT* 8-2-1864), para Barcelona ... (*DT* 22-2-1865), de Sevilla ... (*DT* 20-2-1865), de Barcelona ... (*DT* 3-8-1866), para San Feliu de Guixols ... (*DT* 1-7-1866), de Sevilla ... (*DT* 30-6-1866), de Cadiz ... (*DT* 24-6-1867), de Tortosa ... (*DT* 3-3-1867), para Barcelona ... (*DT* 27-6-1867), para Sevilla ... (*DT* 14-4-1867), de Barcelona ... (*DT* 2-2-1868), de Cadiz y Cartagena ... (*DT* 20-9-1868), para Sevilla ... (*DT* 9-2-1868), para Barcelona ... (*DT* 10-3-1869), para Palamós ... (*DT* 26-7-1869), para Sevilla ... (*DT* 23-5-1869), de Vendrell ... (*DT* 14-5-1869), para Barcelona ... (*Tarr* 23-2-1870), de Cadiz ... (*Tarr* 7-10-1870), de Sevilla y Malaga ... (*DT* 18-2-1870), POLLACRA GOLETA: para Barcelona ... (*DMAN* 7-5-1859), de Málaga y Altea ... (*DMAN* 5-5-1859), de Sevilla y Cadiz ... (*DT* 9-1-1863).

SAN MARTÍN LLAGUT: para Tortosa ... (*DT* 31-10-1827), para Valencia ... (*DT* 3-11-1827), LLAGUT ESPANYOL: para Barcelona (*DT* 17-10-1827), para Mataró ... (*DT* 29-11-1827), LLAGUT [VALENCIÀ]: de Almeria y Salou ... (*DT* 25-10-1809).

SAN MARTINO BERGANTÍ GOLETA ITALIÀ: de San Remo ... (*DT* 26-4-1882), CORBETA DE VAPOR DE GUERRA: de Barcelona ... (*DT* 30-4-1874), CORBETA DE VAPOR DE GUERRA ITALIANA: de Barcelona ... (*DT* 20-9-1873).

SAN MATEO LLAGUT: de Mallorca ... (*DT* 13-12-1809), para Mallorca ... (*DT* 31-3-1811), de Rosas ... (*Tarr* 8-4-1838), de Alfaques ... (*DMAN* 3-7-1856), de Marsella ... (*DMAN* 7-7-1856), para Tortosa ... (*DMAN* 11-7-1856), de Alfaques ... (*DMAN* 14-8-1857), para Barcelona ... (*DMAN* 28-1-1857), de Marsella ... (*DMAN* 9-7-1857), para San Carlos de Alfaques ... (*DMAN* 18-8-1857), de Tortosa ... (*DMAN* 28-1-1857), para Barcelona ... (*DMAN* 19-4-1859), de San Carlos de Alfaques ... (*DMAN* 1-1-1859), para Tortosa ... (*DMAN* 11-1-1859), para Villanueva ... (*DMAN* 1-1-1859), de Marsella y Porvendres ... (*DT* 21-6-1861), para Tortosa ... (*DT* 26-6-

1861), para Barcelona ... (*DT* 19-5-1862), de Tortosa ... (*DT* 18-5-1862), para Barcelona ... (*DT* 4-2-1863), de Tortosa ... (*DT* 3-2-1863), de Palma de Mallorca ... (*DT* 8-12-1864), de Tortosa ... (*DT* 27-2-1864), de Tortosa ... (*DT* 29-11-1865), de Barcelona ... (*DT* 24-6-1866), para Marsella ... (*DT* 20-7-1866), de Mahon ... (*DT* 20-10-1866), de San Carlos de la Rapita ... (*DT* 16-4-1866), de Tortosa ... (*DT* 9-3-1866), de San Carlos de la Ràpita ... (*DT* 22-2-1867), de Marsella y Cette ... (*DT* 17-3-1868), de Tortosa ... (*DT* 3-1-1868), de Barcelona ... (*Tarr* 25-7-1870), para Tortosa ... (*Tarr* 30-7-1870), de Rosas y Villanueva … (*Tarr* 5-5-1871), para Tortosa… (*Tarr* 6-5-1871), de Barcelona ... (*DT* 19-3-1875), para San Carlos ... (*DT* 14-1-1875), de Tortosa ... (*DT* 28-3-1875), de Villanueva ... (*DT* 14-1-1875), para Vinaroz ... (*DT* 21-3-1875), para Barcelona ... (*DT* 2-4-1876), de Tortosa ... (*DT* 2-4-1876), para Barcelona … (*DT* 23-7-1878), de Tortosa … (*DT* 9-4-1878), de Tortosa ... (*DT* 21-7-1880), de Barcelona ... (*DT* 10-9-1882), de Tortosa ... (*DT* 6-12-1882), de Barcelona ... (*PT* 3-11-1887), de Denia ... (*Op* 22-5-1898), para Vinaroz ... (*Op* 22-5-1898), LLAGUT MALLORQUÍ: de Mallorca ... (*DT* 1-4-1810), XABEC MALLORQUÍ: de Mallorca ... (*DT* 22-3-1809).

SAN MICHALIS ARCHANGELOS -σαν μιχαλης αρχαγγελος- BERGANTÍ GREC: de Valencia ... (*DT* 16-6-1869).

SAN MIGUEL Vegeu: *Sant Miquel*

SAN MIGUEL ARCÁNGEL LLAGUT: de Tortosa ... (*DMAN* 23-7-1856).

SAN MIGUEL Y ÁNIMAS -no indica tipus d'embarcació- de Arenys ... (*DT* 16-4-1810).

SAN MIGUEL Y TERESA LLAGUT: de San Lucar de Barraneda y Mallorca ... (*DT* 24-7-1861).

SAN NARCISO CORBETA: de Barcelona ... (*DT* 8-3-1866), para Veracruz ... (*DT* 14-3-1866), de Barcelona ... (*DT* 17-3-1876), para Buenos Aires ... (*DT* 4-4-1876), LLAGUT: de Palamos ... (*DT* 17-10-1809), de Valencia ... (*DT* 14-12-1809), de Cullera ... (*DT* 8-10-1810), para Mataró ... (*DT* 13-3-1810).

SAN NEMESIO LLAGUT: para Barcelona ... (*DMAN* 28-1-1857), de Tortosa ... (*DMAN* 28-1-1857), de Barcelona y Sitges ... (*DMAN* 30-6-1859), de Tortosa ... (*DMAN* 4-4-1859), para Barcelona ... (*DT* 24-7-1861), para Tortosa ... (*DT* 14-4-1861), para Areñs ... (*DT* 14-12-1862), de Barcelona ... (*DT* 2-6-1862), de San Feliu de Guixols ... (*DT* 15-5-1862), para Tortosa ... (*DT* 16-5-1862), de San Carlos ... (*DT* 11-3-1863), de San Carlos de Alfaques ... (*DT* 15-5-1863), para Sitges ... (*DT* 9-1-1863), de Tortosa ... (*DT* 7-1-1863), de Alicante ... (*DT* 28-6-1865), de Barcelona ... (*DT* 29-1-1866), para Tortosa ... (*DT* 30-1-1866), de Barcelona ... (*DT* 11-12-1867), de Tortosa ... (*DT* 21-4-1867), de Barcelona ... (*PrL* 30-10-1868), de Tortosa ... (*DT* 10-3-1868), de Barcelona ... para Tortosa ... (*DT* 23-12-1869), para Barcelona ... (*Tarr* 14-5-1872), de Sitges ... (*Tarr* 1-3-1872), de Tortosa ... (*Tarr* 7-2-1872), para Barcelona ... (*DT* 18-2-1873), de Tortosa ... (*DT* 18-2-1873), de Barcelona ... (*DT* 22-7-1875), para Tortosa ... (*DT* 22-7-1875), de Tortosa … (*DT* 9-4-1878).

SAN NICCOLÒ POLLACRA ITALIANA: de Civitavecchia ... (*DT* 31-1-1874), para Valencia ... (*DT* 18-2-1874), de Civitavechia ... (*DT* 16-8-1877), para Trapani ... (*DT* 6-9-1877).

SAN NICOLA POLLACRA OTOMANA: de Salunico y Malta ... (*DT* 21-2-1810).

SAN NICOLÁS -σαν νικολας- BALANDRA: de Palma de Mallorca ... (*DMAN* 30-3-1859), para el puerto de Orotava ... (*DMAN* 17-5-1859), para Vi-

llanueva ... (*DMAN* 1-4-1859), de Santa Cruz de Tenerife y Lanzarote ... (*DT* 22-4-1861), de Lanzarote y Puerto de Cabras ... (*DT* 26-11-1864), para Palma de Mallorca ... (*DT* 26-6-1864), de Santa Cruz de Tenerife y Arrecife ... (*DT* 18-6-1864), para Vigo ... (*DT* 22-12-1864), de Lanzarote y Cadiz ... (*DT* 1-5-1865), para Vigo ... (*DT* 10-6-1865), de Puerto de Cabra y Cadiz ... (*DT* 16-5-1867), para Puerto de Oratava ... (*DT* 5-6-1867), para Canarias ... (*DT* 21-5-1869), de Palma de Mallorca ... (*DT* 7-5-1869), de Almeria ... (*DT* 29-10-1874), de Torrevieja ... (*DT* 27-3-1874), para Torredembarra ... (*DT* 12-1-1875), para Barcelona ... (*DT* 22-10-1876), de San Pedro del Pinatar ... (*DT* 24-9-1876), de Torrevieja ... (*DT* 24-6-1876), para Barcelona … (*Op* 9-4-1885), de Cadiz … (*DT* 24-6-1885), de Puerto de Santa Maria … (*Op* 24-3-1885), para Torrevieja … (*DT* 3-7-1885), para Tunez ... (*DT* 4-5-1884), de Larache ... (*Merc* 4-11-1888), para Almeria … (*PT* 15-3-1889), para Huelva … (*Op* 20-8-1889), de Larache … (*Pr* 27-7-1889), BERGANTÍ GOLETA: de Barcelona ... (*DT* 2-9-1866), de Avilés ... (*DT* 1-5-1867), para Barcelona ... (*DT* 2-5-1867), de Navia, Barquero y Torrevieja ... (*DT* 27-10-1868), para Alicante ... (*DT* 21-12-1869), de Torrevieja ... (*DT* 15-12-1869), FRAGATA OTOMANA: de Aremiephago y Mallorca ... (*DT* 14-2-1811), GOLETA: de Arrecife ... (*DMAN* 22-12-1857), de Lanzarote ... (*DMAN* 15-1-1857), para Mataró ... (*DMAN* 22-6-1857), para Palma de Mallorca ... (*DMAN* 30-1-1857), de Santa Cruz de Tenerife y Valencia ... (*DMAN* 14-6-1857), de Palma de Mallorca ... (*DMAN* 10-6-1859), para Santa Cruz de Tenerife ... (*DMAN* 18-6-1859), LLAGUT: de Puerto Arrecife y Valencia ... (*DMAN* 19-8-1856), de Barcelona ... (*DMAN* 17-4-1857), para el puerto de Orotava ... (*DMAN* 21-4-1857), de Santa Cruz de Tenerife, Arrecife y Valencia ... (*DMAN* 9-7-1857), para Alicante ... (*DMAN* 7-6-1859), para Rosas ... (*DMAN* 11-8-1859), para Cullera ... (*DT* 30-1-1863), de Torrevieja ... (*DT* 21-1-1863), de Aguilas ... (*DT* 11-2-1864), de Cartagena ... (*DT* 18-8-1864), para Palamós ... (*DT* 14-2-1864), de Torrevieja ... (*DT* 3-3-1864), para Valencia ... (*DT* 15-4-1864), de Cartagena y Valencia ... (*DT* 10-2-1865), de Castellon y Alfaques ... (*DT* 15-11-1865), de Cullera ... (*DT* 9-12-1865), de Tortosa ... (*DT* 18-2-1865), para Vinaroz ... (*DT* 12-2-1865), para Barcelona ... (*DT* 5-12-1868), de Cullera y Valencia ... (*DT* 28-10-1868), de Barcelona ... (*DT* 19-1-1869), de Cadaqués ... (*DT* 25-7-1869), Cullera ... (*DT* 11-1-1869), para Valencia ... (*DT* 22-1-1869), de Cette ... (*DT* 21-8-1874), para Torrevieja ... (*DT* 4-6-1874), de Valencia ... (*DT* 21-2-1874), de Villanueva ... (*DT* 25-11-1874), de Vinaroz ... (*DT* 24-4-1874), de Burriana ... (*DT* 24-3-1875), para Valencia ... (*DT* 9-5-1875), de Vinaroz ... (*DT* 20-5-1875), para Alicante ... (*DT* 9-7-1876), para Barcelona ... (*DT* 21-1-1876), de Cartagena y Vinaroz ... (*DT* 20-1-1876), de Cullera ... (*DT* 25-4-1876), de Tenes ... (*Op* 13-4-1876), para Torrevieja ... (*DT* 22-4-1876), de Valencia ... (*DT* 3-2-1876), de Barcelona ... (*DT* 27-1-1877), de Cullera ... (*DT* 8-4-1877), para Torrevieja ... (*DT* 12-1-1877), para Valencia ... (*DT* 31-1-1877), para Cullera … (*DT* 5-4-1878), para Valencia … (*DT* 1-2-1878), LLAGUT MALLORQUÍ: para Sevilla ... (*FarF* 31-5-1845), de Barcelona ... (*DT* 20-5-1873), de Cullera ... (*DT* 24-1-1873), para Valencia ... (*DT* 14-5-1873), para Villanueva ... (*DT* 25-1-1873), POLLACRA: de Isla de Especie y Mallorca ... (*DT* 8-4-1811), POLLACRA GREGA: para Tangarok ... (*DT* 20-2-1876), POLLACRA OTOMANA: de Malta y Mahon ... (*DT* 24-5-1810), XABEC: de Mallorca ...

(*DT* 2-3-1810), XABEC ANDALÚS: de Calaonda ... (*DT* 5-3-1810), XABEC CATALÀ: de Villanueva ... (*DT* 17-7-1809).

SAN PABLO LLAGUT: para Vilasá ... (*DT* 19-7-1809), para Peñiscola ... (*DMAN* 1-8-1856), de Torreblanca ... (*DMAN* 1-8-1856), para Areñs ... (*DMAN* 11-3-1857), para Barcelona ... (*DMAN* 19-2-1857), de Blanes ... (*DMAN* 15-2-1857), de Cartagena, Santa Pola y Benicarló ... (*DMAN* 11-3-1857), para Peñíscola ... (*DMAN* 29-8-1857), de Torreblanca ... (*DMAN* 20-6-1857), de Tortosa ... (*DMAN* 11-7-1857), para Vinaroz ... (*DMAN* 18-8-1857), de Areñs ... (*DMAN* 21-1-1859), para Barcelona ... (*DMAN* 6-4-1859), para Castellon ... (*DMAN* 26-6-1859), para Peñíscola ... (*DMAN* 30-7-1859), para Torreblanca ... (*DMAN* 25-5-1859), de Tortosa ... (*DMAN* 4-4-1859), para Valencia ... (*DMAN* 22-1-1859), de Benicarló ... (*DT* 15-6-1861), de Mallorca ... (*DT* 14-7-1861), para Palma de Mallorca ... (*DT* 23-7-1861), de Benicarló ... (*DT* 27-5-1862), de Barcelona ... (*DT* 25-8-1865), de la Escala ... (*DT* 4-3-1865), para Gandia ... (*DT* 5-8-1865), para Peñíscola ... (*DT* 15-10-1865), para Tortosa ... (*DT* 14-6-1865), de Vinaroz ... (*DT* 27-3-1865), de Barcelona ... (*DT* 7-7-1866), para Benicarló ... (*DT* 18-9-1866), de Burriana ... (*DT* 6-3-1866), para Gandia ... (*DT* 25-2-1866), para Tortosa ... (*DT* 20-6-1866), para Vinaroz ... (*DT* 3-1-1866), de Barcelona ... (*DT* 23-5-1867), para Gandia ... (*DT* 25-4-1867), de Tortosa ... (*DT* 26-6-1867), de Vinaroz y Alfaques ... (*DT* 18-1-1867), de Alfaques ... (*DT* 22-11-1868), de Barcelona ... (*DT* 28-5-1868), de Vinaroz ... (*DT* 17-1-1868), para Burriana ... (*DT* 15-9-1869), de Gandia ... (*DT* 3-6-1869), para Málaga ... (*DT* 14-4-1869), de Tortosa ... para Barcelona ... (*DT* 30-9-1869), de Valencia ... (*DT* 25-7-1869), para Vinaroz ... (*DT* 3-1-1869), para Alicante ... (*DT* 8-2-1870), de Barcelona ... (*Tarr* 2-4-1870), de Cullera ... (*Tarr* 23-2-1870), para Denia ... (*DT* 1-3-1870), para Gandia ... (*Tarr* 13-6-1870), para Malaga ... (*Tarr* 6-4-1870), de Motril, Almerica y Valencia ... (*Tarr* 4-6-1870), para Gandia ... (*DT* 15-5-1880), de Badalona ... (*DT* 26-7-1884), de Blanes ... (*DT* 1-7-1884), de Gandia ... (*DT* 8-6-1884), de Barcelona ... (*Op* 30-8-1891), de Gandia ... (*Op* 16-6-1891), de Valencia ... (*DT* 17-7-1891), de Barcelona ... (*Op* 20-6-1896), para Gandia ... (*Op* 21-6-1896), de Palamos ... (*Op* 11-8-1896), para Valencia ... (*Op* 15-7-1896), de Barcelona ... (*Op* 24-6-1897), de Cullera ... (*Op* 28-5-1897), para Gandia ... (*Op* 2-5-1897), para Rosas ... (*Op* 19-8-1897), de Valencia ... (*Op* 15-7-1897), para Barcelona ... (*Op* 16-6-1898), para Cullera ... (*Op* 11-8-1898), para Gandia ... (*Op* 14-5-1898), para San Feliu de Guixols ... (*Op* 28-7-1898), para Valencia ... (*Op* 9-7-1898), de Cullera ... (*Op* 20-8-1899), para Gandia ... (*Op* 13-5-1899), para Palamós ... (*Op* 28-7-1899), de Valencia ... (*DC* 10-7-1899), LLAGUT CATALÀ: para Cadiz .. (*DT* 28-11-1808), de Salou ... (*DT* 23-10-1809), de Barcelona ... (*DT* 13-10-1827), de Badalona ... (*DT* 11-11-1827), para Cadiz ... (*DT* 14-10-1827), para Oropesa ... (*DT* 11-11-1827), para Salou ... (*DT* 4-12-1827), LLAGUT MAONÈS: de Ciutadilla ... (*DT* 1-3-1809).

SAN PAOLO BATEU FRANCÈS: de Bona ... (*DT* 7-9-1868), para Palamós ... (*DT* 12-9-1868), de Mostaganem y Alicante ... (*DT* 4-4-1874), para Oran ... (*DT* 22-4-1874), TARTANA FRANCESA: para Argel con escala en Ibiza ... (*DT* 18-2-1869).

SAN PASCUAL BERGANTÍ BISCAÍ: de Vigo y Alicante ... (*DT* 11-4-1811), LLAGUT: de Aguilas y Alfaques ... (*DMAN* 8-9-1856), para Cartagena ... (*DMAN* 19-9-1856), de San Carlos de Alfaques ... (*DT* 5-3-1861), de Adra y Almeria ... (*DT* 19-5-

1866), para Barcelona ... (*DT* 19-5-1866), para Malaga ... (*DT* 4-9-1866), de Motril y Albuñol ... (*DT* 8-11-1866), de Barcelona ... (*DT* 21-1-1868), de Mazarron ... (*DT* 25-11-1868), de Barcelona ... para Mazarron ... (*DT* 28-2-1869), para Barcelona ... (*Tarr* 28-4-1870), de Garrucha, Mazarrón y Alicante ... (*Tarr* 27-4-1870), LLAGUT VALENCIÀ: ... a Salou (*DT* 4-11-1808), de Moncofa ... (*DT* 4-7-1809), POLLACRA GOLETA: para Civitavecchia ... (*DMAN* 6-8-1857), POLLACRA GOLETA TOSCANA: de Civitavecchia y Portoferrajo ... (*DMAN* 25-5-1857), para Liorna ... (*DMAN* 6-6-1857), de Portoferrajo, Tolon y Barcelona ... (*DMAN* 25-7-1857).

SAN PASQUALE Vegeu: *San Pascual*

SAN PATRICIO LLAGUT VALENCIÀ: de Cádiz y Salou ... (*DT* 21-2-1810), MÍSTIC QUETX: de Almeria ... (*DT* 6-12-1827).

SAN PEDRO GOLETA: para Barcelona ... (*DMAN* 9-1-1857), de Vivero ... (*DMAN* 1-1-1857), para Alicante ... (*DT* 4-10-1873), LLAGUT: de Alicante ... (*DT* 9-4-1809), para Mataró ... (*DT* 18-3-1809), para Sitxes ... (*DT* 18-3-1809), de Cullera ... (*DT* 16-4-1811), de Altea ... (*DT* 1-11-1827), para Barcelona ... (*DT* 26-10-1827), para el Ferrol ... (*DT* 26-10-1827), de Santa Cruz de Tenerife, Lancerote y Malaga ... (*DT* 24-10-1827), para Rosas ... (*DT* 3-11-1827), de Barcelona y Villanueva ... (*DMAN* 25-9-1856), para Cadiz... (*DMAN* 27-9-1856), de Cette ... (*DMAN* 7-8-1856), para Santa Pola ... (*DMAN* 8-8-1856), de Barcelona ... (*DMAN* 26-7-1857), de Bagur ... (*DMAN* 2-8-1857), de Cartagena y Denia ... (*DMAN* 30-12-1857), de Malaga, Cartagena ... Alicante y Valencia ... (*DMAN* 13-8-1857), para Rosas ... (*DMAN* 6-8-1857), de Salou ... (*DMAN* 5-8-1857), para Tortosa ... (*DMAN* 3-7-1857), para Barcelona ... (*DMAN* 1-2-1859), de Cartagena ... (*DMAN* 23-5-1859), para Vinaroz ... (*DMAN* 29-5-1859), para la Escala ... (*DT* 8-6-1861), de Oran ... (*DT* 8-6-1861), de Torrevieja ... (*DT* 5-6-1862), de Palma de Mallorca ... (*DT* 11-8-1864), para Barcelona ... (*DT* 26-2-1865), de Cullera ... (*DT* 26-2-1865), para Palma de Mallorca ... (*DT* 1-8-1865), de Torrevieja y Valencia ... (*DT* 21-4-1865), para Benicarló ... (*DT* 14-11-1866), de Palma de Mallorca ... (*DT* 28-7-1866), de Bagur ... (*DT* 17-4-1868), para la Escala ... (*DT* 17-4-1868), de Alicante y Santa Pola ... (*Tarr* 5-4-1870), para Bagur ... (*Tarr* 29-9-1870), para Cadiz ... (*Tarr* 6-4-1870), de Argel … (*Tarr* 6-4-1871), de Mostaganem … (*Tarr* 15-5-1871), para Santa Pola … (*Tarr* 23-5-1871), para Barcelona ... (*Tarr* 1-5-1872), de Coruña, Ferrol y Alicante ... (*Tarr* 1-5-1872), de Barcelona ... (*DT* 31-3-1873), de Marsella ... (*DT* 8-6-1873), de Santapola ... (*DT* 4-4-1873), para Bagur ... (*DT* 19-7-1874), de Palafurgell ... (*DT* 18-7-1874), de Palafurgell ... (*DT* 12-8-1875), de Alicante ... (*DT* 16-11-1876), para Cette ... (*DT* 17-11-1876), de Philippeville ... (*DT* 7-7-1877), para Santapola ... (*DT* 19-7-1877), de Palafurgell ... (*DT* 22-8-1878), de Santa Pola ... (*DT* 23-4-1884), LLAGUT CATALÀ: de Blanes ... (*DT* 8-12-1808), para Cambrils ... (*DT* 8-12-1808), para Villanueva ... (*DT* 17-12-1808), de Vilasar ... (*DT* 1-3-1809), de Villanueva ... (*DT* 29-6-1809), de Cullera... (*DT* 3-6-1810), de Malgrat ... (*DT* 30-10-1810), de San Pol ... (*DT* 5-4-1810), de Torreblanca ... (*DT* 4-10-1810), de Valencia ... (*DT* 5-5-1810), de Barcelona ... (*FarF* 5-10-1844), para Alicante ... (*FarF* 22-2-1845), para Vinaroz ... (*FarF* 3-6-1846), LLAGUT VALENCIÀ: de Burriana y Rápita ... (*DT* 12-7-1810), LLAGUT DE PESCA: para la Escala ... (*DMAN* 20-8-1856), del Peñon de la Gomera y Cartagena ... (*DMAN* 18-8-1856), para Bagur ... (*DMAN* 24-7-1857), de Oran y Cartage-

na (*DMAN* 22-10-1857), para Palamos ... (*DMAN* 22-10-1857), MÍSTIC de Barcelona ... (*DT* 27-10-1827), para la Coruña ... (*DT* 30-10-1827), para Barcelona ... (*DMAN* 23-1-1857), de Isla Cristina, Malaga y Valencia ... (*DMAN* 22-1-1857), para Sevilla ... (*DMAN* 8-2-1857), PAILEBOT: de Alicante ... (*DMAN* 1-4-1857), para Barcelona ... (*DMAN* 1-4-1857), POLLACRA GOLETA: de Barcelona … (*Tarr* 21-5-1871), para Cadiz … (*Tarr* 26-11-1871), para Puerto de Santa Maria … (*BOT* 6-6-1871), de Cadiz ... (*Tarr* 24-4-1872), del Puerto de Santa Maria ... (*Tarr* 21-1-1872), de Alicante ... (*DT* 5-8-1873), para Barcelona ... (*DT* 6-4-1873), de Cadiz y Valencia ... (*DT* 6-4-1873), del Puerto de Santa Maria ... (*DT* 31-1-1873), de Torrevieja ... (*DT* 2-9-1873), de Sevilla ... (*DT* 31-1-1874), de Torrevieja ... (*DT* 9-5-1874), para Vendrell ... (*DT* 21-1-1874), para Barcelona ... (*DT* 25-2-1875), de Cádiz, Algeciras, Almeria y Alicante ... (*DT* 15-6-1875), de Alicante ... (*DT* 8-2-1876), para Barcelona ... (*DT* 9-2-1876), para Vendrell ... (*Op* 31-12-1876), de Alicante … (*DT* 27-2-1879), para San Carlos ... (*DT* 13-5-1882), de San Carlos … (*DT* 4-12-1885), de Torrevieja … (*DT* 18-11-1885), de Torrevieja … (*Pr* 15-6-1889), para Mazarron ... (*Op* 24-6-1894), de Torrevieja ... (*Op* 24-5-1894), para Cartagena ... (*Op* 19-6-1895), de Torrevieja ... (*Op* 31-5-1895), de Santa Pola ... (*Op* 27-10-1896), de Torrevieja ... (*Op* 9-8-1896), para Cartagena ... (*Op* 3-9-1897), de Torrevieja ... (*Op* 15-8-1897), para Barcelona ... (*Op* 10-12-1899), de Mazarrón ... (*Op* 10-12-1899).

SAN PEDRO FUNDADOR GOLETA: de Marsella ... (*DT* 30-11-1868), de Santander ... (*DT* 11-12-1868), para Alicante ... (*DT* 28-9-1882), para Castellon ... (*DT* 2-12-1882), POLLACRA GOLETA: para Alicante ... (*DT* 6-8-1882) -el capità de la goleta i el de la pollacra goleta del 1882 és el mateix, Pasqual.

SAN PEDRO Y SAN PABLO BERGANTÍ GALLEC: de Alicante ... (*DT* 19-12-1809).

SAN PEDRO, a) AMISTAD LLAGUT: de Barcelona ... (*DT* 19-10-1827).

SAN PELEGRÍN LLAGUT: para Cadiz ... (*DMAN* 24-11-1857), de Cagliari ... (*DMAN* 22-11-1857), para Aguilas ... (*DT* 1-9-1863), de Mataró ... (*DT* 27-8-1863), para Niza ... (*DT* 20-2-1863), de Niza ... (*DT* 5-1-1864), para Genova ... (*Tarr* 25-9-1870), de Marsella, Puerto de la Selva y Cadaqués ... (*Tarr* 15-9-1870).

SAN PRISCO CORBETA ITALIANA: de Newport-News ... (*DT* 23-9-1883).

SAN RAFAEL BALANDRA: para Alicante ... (*DT* 28-2-1875), para Ayamonte ... (*DT* 31-8-1875), de Barcelona ... (*DT* 2-2-1875), de Valencia ... (*DT* 16-2-1875), BERGANTÍ GALLEC: de Cadiz ... (*DT* 9-1-1810), BERGANTÍ SARD: para Constantinopla ... (*DMAN* 6-4-1857), BERGANTÍ VALENCIÀ: de Coruña y Alicante ... (*DT* 9-3-1810), CANARI CATALÀ: de Villanueva ... (*DT* 14-8-1809), FRAGATA: de Cadiz ... (*DT* 17-12-1810), LLAGUT: de Arenys... (*DT* 16-1-1810), de Barcelona ... (*DT* 16-10-1827), para Rosas ... (*Tarr* 8-4-1838), para Barcelona ... (*DMAN* 22-7-1856), para Isla Cristina ... (*DMAN* 5-9-1856), de Valencia y Murviedro ... (*DMAN* 21-7-1856), de Alicante ... (*DMAN* 26-6-1857), para Ayamonte ... (*DMAN* 9-4-1857), de Barcelona ... (*DMAN* 8-1-1857), de Isla Cristina, Santa Pola, Valencia y Vinaroz ... (*DMAN* 5-1-1857), para Murviedro ... (*DMAN* 8-1-1857), para Palma de Mallorca ... (*DMAN* 19-9-1857), para Tortosa ... (*DMAN* 29-1-1857), de Villanueva ... (*DMAN* 13-8-1857),

para Vinaroz ... (*DMAN* 14-8-1857), para Ayamonte ... (*DMAN* 2-4-1859), para Barcelona ... (*DMAN* 11-2-1859), de Isla Cristina ... Almeria ... Cartagena ... Alicante ... Valencia y Vinaroz ... (*DMAN* 20-3-1859), de Torrevieja y Valencia ... (*DMAN* 9-5-1859), de Tortosa ... (*DMAN* 11-2-1859), para Barcelona ... (*DT* 8-2-1861), para Cartagena ... (*DT* 15-5-1861), de Cullera y Valencia ... (*DT* 8-2-1861), para Palma de Mallorca ... (*DT* 16-1-1861), para Tortosa ... (*DT* 4-3-1861), para Ayamonte ... (*DT* 19-8-1862), para Barcelona ... (*DT* 11-1-1862), de Cullera ... (*DT* 1-11-1862), de Isla Cristina, Cartagena y Alicante ... (*DT* 8-8-1862), para Mataró ... (*DT* 23-12-1862), de Tortosa ... (*DT* 11-1-1862), de Valencia ... (*DT* 9-1-1862), para Barcelona ... (*DT* 4-1-1863), de Cartagena, Alicante y Vinaroz ... (*DT* 1-9-1863), de Isla Cristina ... (*DT* 3-1-1863), de Tortosa ... (*DT* 14-1-1863), de Valencia ... (*DT* 4-3-1863), para Villanueva ... (*DT* 19-5-1863), de Alicante, Benidorm y Salou ... (*DT* 15-2-1864), para Ayamonte ... (*DT* 29-12-1864), para Barcelona ... (*DT* 21-5-1864), de Benidorm ... (*DT* 27-6-1864), para Cartagena ... (*DT* 19-2-1864), de Isla Cristina y Cádiz ... (*DT* 25-11-1864), para Malgrat ... (*DT* 22-9-1864), de Tortosa ... (*DT* 19-1-1864), de Valencia ... (*DT* 24-4-1864), de San Carlos de la Rápita ... (*DT* 2-6-1865), de Tortosa ... (*DT* 21-1-1865), para Villanueva ... (*DT* 28-3-1865), para Barcelona ... (*DT* 4-4-1866), de Blanes ... (*DT* 4-9-1866), para Mataró ... (*DT* 16-12-1866), de Tortosa ... (*DT* 1-4-1866), de Valencia ... (*DT* 30-1-1866), de Villanueva ... (*DT* 25-4-1866), de Cette y Barcelona ... (*DT* 29-3-1867), de Blanes ... (*DT* 26-1-1867), de Isla Cristina, Almeria, Aguilas, Cartagena ... (*DT* 16-10-1867), de Marsella ... (*DT* 5-5-1867), de Palma de Mallorca ... (*DT* 23-8-1867), de San Carlos de la Ràpita ... (*DT* 11-1-1867), de Tortosa ... (*DT* 2-7-1867), para Valencia ... (*DT* 7-5-1867), para Ayamonte ... (*DT* 11-10-1868), de Barcelona ... (*DT* 21-1-1868), de Burriana ... (*DT* 10-2-1868), de Cullera ... (*DT* 26-5-1868), de Isla Cristina, Cartagena, Alicante ... (*DT* 23-9-1868), de Marsella y la Nouvella ... (*DT* 12-5-1868), de Palma de Mallorca ... (*DT* 3-8-1868), de Tortosa ... (*DT* 19-3-1868), para Valencia ... (*DT* 9-6-1868), de Villanueva ... (*DT* 25-2-1868), de Isla Cristina, Malaga, Alicante y Valencia ... para Barcelona ... (*DT* 14-9-1869), de Marsella y Cette ... (*Tarr* 13-1-1870), para Soller ... (*Tarr* 15-1-1870), de Torrevieja ... (*DT* 4-2-1870), para Valencia ... (*DT* 8-2-1870), para Alcudia … (*Tarr* 11-10-1871), de Cette … (*Tarr* 8-10-1871), de Peñíscola … (*Tarr* 19-5-1871), para Tortosa … (*BOT* 19-7-1871), para Algeciras ... (*Tarr* 30-5-1872), de Barcelona ... (*Tarr* 27-2-1872), de Cartagena ... (*Tarr* 30-5-1872), de Peñíscola ... (*Tarr* 31-5-1872), de Tortosa ... (*Tarr* 18-1-1872), para Almeria ... (*DT* 8-11-1873), para Barcelona ... (*DT* 18-2-1873), de Benicarló ... (*DT* 1-7-1873), para Ceuta ... (*DT* 17-9-1873), de San Feliu de Guixols ... (*DT* 1-11-1873), para Tortosa ... (*DT* 17-6-1873), de Valencia, Castellon y Burriana ... (*DT* 12-9-1873), de Villanueva ... (*DT* 28-8-1873), de Vinaroz ... (*DT* 12-8-1873), de Benicarló ... (*DT* 8-1-1874), de Cette ... (*DT* 24-2-1874), de Barcelona ... (*DT* 23-2-1875), de Benicarló ... (*DT* 6-7-1875), de Cullera y Valencia ... (*DT* 27-12-1875), de Gibraltar, Cartagena y Alicante ... (*DT* 4-8-1875), de Peñíscola ... (*DT* 30-4-1875), para Rosas ... (*DT* 6-7-1875), para Torrevieja ... (*DT* 19-8-1875), para Valencia ... (*DT* 26-2-1875), para Barcelona ... (*DT* 29-3-1876), de Cullera ... (*DT* 28-3-1876), de Oran y San Carlos ... (*DT* 4-5-1876), de Peñíscola ... (*DT* 6-6-1876), para Torrevieja ... (*DT* 10-6-1876), de Tortosa ... (*DT* 23-4-1876), de Barcelona ... (*DT* 7-3-1877), de Be-

nicarló ... (*DT* 8-7-1877), de Cette ... (*DT* 9-2-1877), para Cullera ... (*DT* 29-7-1877), para Peñícola ... (*DT* 11-7-1877), para Tortosa ... (*DT* 20-5-1877), para Valencia ... (*DT* 11-2-1877), de Cullera … (*Op* 22-3-1878), de Mataró … (*DT* 5-12-1878), de Rosas … (*DT* 1-6-1878), de Santapola … (*DT* 26-5-1878), de Tortosa … (*DT* 9-4-1878), de Torrevieja, Alicante y Calpe … (*DT* 20-11-1878), de Valencia … (*DT* 22-11-1878), de Calpe y Valencia … (*DT* 4-2-1879), de Oran … (*DT* 20-6-1879), de Peñiscola … (*DT* 27-5-1879), para Rosas … (*DT* 4-2-1879), de Tortosa … (*DT* 7-5-1879), para Torrevieja … (*DT* 23-4-1879), de Tortosa ... (*DT* 22-1-1880), para Mataró ... (*DT* 6-4-1880), para Palamos ... (*DT* 29-2-1884), de Valencia ... (*DT* 20-11-1884), de Alicante y Vinaroz … (*Op* 7-4-1885), de Cullera … (*DT* 5-5-1885), para Palamos … (*DT* 30-5-1885), de San Carlos … (*DT* 18-11-1885), para Barcelona … (*Op* 3-1-1886), de Cullera … (*DT* 1-1-1886), de Torrevieja … (*Op* 8-7-1886), de Ibiza … (*PT* 10-3-1889), de Torrevieja ... (*Pr* 21-9-1890), LLAGUT ANDALÚS: para Cadiz, ... (*FarF* 5-10-1844), LLAGUT CATALÀ: de Salou … (*DT* 15-10-1809), de Arenys ... (*DT* 31-3-1811), LLAGUT ESPANYOL: para Sevilla ... (*DT* 16-10-1827), de Tortosa y Cambrils ... (*DT* 25-11-1827), PAILEBOT: de Aguilas, Cartagena y Santa Pola ... (*DMAN* 21-1-1859), para Barcelona ... (*DMAN* 27-3-1859), de Garrucha ... (*DMAN* 11-7-1859), de Valencia ... (*DMAN* 27-3-1859), para Aguilas ... (*DT* 8-2-1861), POLLACRA: de Ibiza ... (*DT* 6-11-1827), POLLACRA ESPANYOLA: de Alicante ... (*DT* 6-5-1810), POLLACRA SARDA: de Marsella y Barcelona ... (*DMAN* 17-3-1857), XABEC: de Mahon ... (*DT* 29-5-1810), para Palma de Mallorca ... (*DT* 27-10-1827).

SAN RAFFAELE Vegeu: *San Rafael*

SAN RAMÓN BALANDRA: de Aguilas ... (*Tarr* 31-7-1870), para Barcelona ... (*Tarr* 25-2-1870), de Badalona ... (*Tarr* 1-11-1870), de Garrucha, Aguilas y Alicante ... (*Tarr* 23-2-1870), para Aguilas … (*BOT* 14-1-1871), para Cartagena … (*Tarr* 8-12-1871), de Castellon … (*Tarr* 27-11-1871), de Marsella y Boue … (*BOT* 10-1-1871), de Aguilas ... (*Tarr* 13-4-1872), para Mataró ... (*Tarr* 13-4-1872), de Aguilas ... (*DT* 13-5-1873), para Barcelona ... (*DT* 14-5-1873), para Almeria ... (*DT* 9-4-1874), de Villanueva ... (*DT* 9-4-1874), para Aguilas ... (*DT* 19-2-1875), de Barcelona ... (*DT* 16-2-1875), de Garrucha y Santa Pola ... (*DT* 25-8-1875), de Vinaroz ... (*DT* 14-11-1875), de Barcelona ... (*DT* 18-3-1877), para Garrucha ... (*DT* 21-3-1877), para Barcelona … (*DT* 2-4-1879), de Valencia … (*DT* 29-3-1879), para Barcelona ... de Cette ... (*DT* 14-2-1880), para Ayamonte ... (*DT* 26-4-1881), de Aguilas y Torrevieja … (*DT* 27-10-1885), para Aguilas … (*Op* 3-9-1886), de Barcelona … (*Op* 14-8-1886), para Malaga ... (*Merc* 24-10-1888), de Palamos ... (*Merc* 19-10-1888), LLAGUT: para Alicante ... (*Tarr* 8-4-1838), de Isla Cristina y Valencia ... (*DMAN* 13-9-1856), para Ayamonte ... (*DMAN* 26-11-1857), para Barcelona ... (*DMAN* 11-7-1857), de Isla Cristina, Almeria, Alicante y Valencia ... (*DMAN* 26-3-1857), de Isla Cristina, Torrevieja, Valencia y Vinaroz ... (*DMAN* 11-7-1857), de Santander, Rivadesella y Villajoyosa ... (*DMAN* 9-5-1857), de Villanueva ... (*DMAN* 14-7-1857), para Ayamonte ... (*DMAN* 13-2-1859), de Barcelona ... (*DMAN* 6-2-1859), de Almeria y Alicante ... (*DT* 31-12-1862), para Isla Cristina ... (*DT* 5-7-1862), de Valencia y Villanueva ... (*DT* 2-7-1862), para Barcelona ... (*DT* 1-1-1863), de Isla Cristina, Alicante, Valencia y Vinaroz ... (*DT* 26-9-1863), de Barcelona... (*DT* 28-2-1864), para Cádiz ... (*DT* 3-4-1864),

de Cartagena y Alicante ... (*DT* 23-6-1864), de Isla Cristina, Vinaroz y Alfaques ... (*DT* 19-2-1864), para Barcelona ... (*DT* 26-10-1865), de Isla Cristina y Vinaroz ... (*DT* 23-10-1865), para Barcelona ... (*DT* 9-10-1866), de Cartagena, Alicante y Valencia ... (*DT* 8-10-1866), de Isla Cristina ... (*DT* 13-2-1866), para Almeria ... (*DT* 16-12-1867), de Argel y Palma de Mallorca ... (*DT* 30-6-1867), para Barcelona ... (*DT* 2-3-1867), para Cartagena ... (*DT* 27-8-1867), de Isla Cristina, Aguilas, Cartagena y Alicante ... (*DT* 2-3-1867), de Malaga ... (*DT* 25-9-1867), para Malta ... (*DT* 7-12-1867), de Marsella ... (*DT* 1-12-1867), de Mataró ... (*DT* 17-8-1867), de Mallorca ... (*DT* 30-11-1867), de Valencia ... (*DT* 2-7-1867), de Villanueva ... (*DT* 1-10-1867), de Almeria, Aguilas y Alfaques ... (*DT* 27-1-1868), para Barcelona ... (*DT* 17-6-1868), de Cagliari ... (*DT* 12-8-1868), de Isla Cristina ... (*DT* 16-6-1868), para Malta ... (*DT* 22-3-1868), de Marsella, Cette y Cadaqués ... (*DT* 27-9-1868), de Palma de Mallorca ... (*DT* 19-3-1868), de Rosas y Villanueva ... (*DT* 31-12-1868), para Sevilla ... (*DT* 18-8-1868), de Aguilas ... para Barcelona ... (*DT* 9-4-1869), para Santa Pola ... (*DT* 18-2-1873), de Peñiscola ... (*DT* 10-6-1874), para Valencia ... (*DT* 23-6-1874), de Vinaroz ... (*DT* 24-12-1874), para Peñíscola ... (*DT* 9-1-1875), para Tortosa ... (*DT* 30-5-1875), para Rosas ... (*DT* 15-8-1876), de San Carlos ... (*DT* 15-8-1876), de Santapola ... (*Op* 18-11-1880), de Barcelona ... (*DT* 23-8-1881), para Peñiscola ... (*DT* 21-8-1883), de Valencia ... (*DT* 14-8-1883), POLLACRA: de Cádiz y Alicante ... (*DT* 27-6-1810).

SAN ROQUE LLAGUT: de Santa Pola ... (*DT* 22-5-1864), para Torrevieja ... (*DT* 26-5-1864).

SAN SALVADOR BALANDRA: para Aguilas ... (*Tarr* 17-9-1870), de Marsella y Portvendres ... (*Tarr* 14-9-1870), para Barcelona ... (*Tarr* 28-4-1872), de Cartagena ... (*Tarr* 18-4-1872), para Andraitx ... (*DT* 21-3-1875), de Barcelona ... (*DT* 18-3-1875), para Vinaroz ... (*Pr* 5-1-1890), para Barcelona ... (*DT* 5-1-1894), BARCO: de Cadiz ... (*DT* 17-12-1810), BATEU FRANCÈS: de Barcarés y Portvendres ... (*DMAN* 1-6-1857), para San Carlos de los Alfaques ... (*DMAN* 8-6-1857), GOLETA: de Marsella y Cette ... (*DMAN* 13-11-1857), para Aguilas … (*Tarr* 12-9-1871), de Marsella … (*Tarr* 2-9-1871), de Aguilas ... (*Tarr* 7-5-1872), para Barcelona ... (*Tarr* 7-5-1872), para Alicante ... (*DT* 27-8-1874), de Ibiza ... (*DT* 20-10-1891), LLAGUT: para San Feliu de Guixols … (*DT* 9-3-1809), para el Bendrell ... (*DT* 26-3-1809), para Alicante ... (*DT* 25-7-1862), de Mataró ... (*DT* 23-7-1862), para Rosas ... (*DT* 27-8-1862), de Aguilas ... (*DT* 8-11-1863), de Alicante ... (*DT* 8-10-1863), de Barcelona ... (*DT* 20-10-1863), de Mataró ... (*DT* 7-2-1863), para Rosas ... (*DT* 8-11-1863), de Alicante ... (*DT* 3-5-1864), de Barcelona ... (*DT* 12-3-1864), para Jabea ... (*DT* 12-3-1864), para Rosas ... (*DT* 3-5-1864), para Barcelona ... (*DT* 7-6-1865), de Mostaganem ... (*DT* 3-6-1865), de Vendrell ... (*DT* 3-8-1866), de Valencia ... (*DT* 15-10-1867), de Ibiza ... (*DT* 12-8-1868), de Marsella y Barcelona ... (*DT* 4-1-1868), de Sevilla ... (*DT* 19-8-1868), de Vinaroz ... (*DT* 24-11-1868), para Rosas ... (*DT* 10-3-1869), para Ayamonte ... (*DT* 7-9-1873), de Cullera ... (*DT* 6-1-1873), de Isla Cristina, Alicante, Denia y Valencia ... (*DT* 31-8-1873),), de Vinaroz ... (*DT* 10-9-1873), de Barcelona ... (*DT* 12-8-1874), para Ayamonte ... (*DT* 19-4-1874), de Isla Cristina, Almeria y Valencia ... (*DT* 12-4-1874), de Alicante y Vinaroz ... (*DT* 30-9-1876), para Rosas ... (*DT* 30-9-1876), de Argel ... (*DT* 4-4-1877), para Moncofar ... (*DT* 8-4-1877), de Barcelona … (*DT* 25-9-1878), para

Ayamonte ... (*Op* 5-6-1891), de Barcelona … (*PL* 26-5-1892), LLAGUT FRANCÈS: para San Carlos de Alfaques ... (*DMAN* 14-8-1857), PAILEBOT: de Marsella ... (*DT* 27-3-1861), de Barcelona ... (*DT* 17-9-1867), para Puerto de Santa Maria ... (*DT* 28-9-1867), para Barcelona ... (*DT* 23-12-1868), para Cartagena ... (*DT* 1-11-1868), de Garrucha, Aguilas y Alfaques ... (*DT* 19-12-1868), de Marsella y Cette ... (*DT* 18-10-1868), de Adra y Aguilas ... (*DT* 6-5-1869), para Cartagena ... (*DT* 18-5-1869), de Aguilas, Valencia y Castellon ... (*Tarr* 27-5-1870), para Barcelona ... (*Tarr* 2-6-1870), para Barcelona ... (*DT* 12-6-1873), de Aguilas ... (*DT* 23-4-1873), de Rosas ... (*DT* 9-6-1873), XABEC: para Palma de Mallorca ... (*DT* 18-10-1827).

SAN SEBASTIAN BALANDRA: para Barcelona ... (*DT* 24-7-1875), de Vejer, Valencia y Vinaroz ... (*DT* 22-7-1875), de Vinaroz ... (*DT* 16-4-1876), de Cette ... (*DT* 5-4-1877), para Vinaroz ... (*DT* 5-4-1877), para Barcelona … (*Op* 31-7-1878), de San Carlos … (*DT* 25-3-1879), de Vinaroz ... (*DT* 2-12-1880), de Cette ... (*DT* 25-1-1882), de Vinaroz ... (*DT* 2-5-1883), de Vinaroz … (*Op* 25-9-1889), de Larache ... (*DT* 18-9-1891), para Rosas ... (*DT* 22-9-1891), de Mazarron... (*Op* 21-12-1894), de Vinaroz ... (*Op* 9-11-1894), para Barcelona ... (*Op* 4-1-1895), de Garrucha ... (*Op* 28-12-1895), de Mazarron ... (*Op* 17-9-1895), para Barcelona ... (*Op* 16-9-1896), de Mazarron ... (*Op* 27-5-1896), para Valencia ... (*Op* 10-6-1896), de Mazarron ... (*Op* 19-5-1897), para Palma de Mallorca ... (*Op* 27-5-1897), para Barcelona ... (*Op* 18-2-1898), de Garrucha y Mazarron ... (*Op* 15-2-1898), para Palma de Mallorca ... (*Op* 6-5-1898), para Barcelona ... (*Op* 16-12-1899), de Mazarrón ... (*Op* 14-12-1899), de Mazarron … (*Op* 8-5-1900), LLAGUT: para Alicante ... (*DT* 16-3-1809), de Burriana ... (*DT* 21-10-1809), para Lloret ... (*DT* 13-4-1809), de Valencia y Alfaques ... (*DT* 15-12-1809), de Burriana ... (*DT* 31-3-1810), de Cádiz y Denia... (*DT* 4-6-1810), de Castellon de la Plana ... (*DT* 27-6-1810), de Castellon de la Plana ... (*DT* 7-11-1827), para Barcelona ... (*Tarr* 8-4-1838), para Castellón ... (*Tarr* 8-4-1838), de Aguilas y Benicarló ... (*DMAN* 29-7-1856), para Barcelona... (*DMAN* 29-7-1856), de Palafrugell ... (*DMAN* 25-7-1856), para el peñon de la Gomera... (*DMAN* 25-7-1856), de Rosas y Barcelona ... (*DMAN* 10-7-1856), de Vinaroz ... (*DMAN* 25-9-1856), de Alicante ... (*DMAN* 4-1-1857), para Almeria ... (*DMAN* 17-10-1857), para Barcelona ... (*DMAN* 9-1-1857), para Burriana ... (*DMAN* 13-6-1857) de Castellon ... (*DMAN* 26-3-1857), de Cullera ... (*DMAN* 5-3-1857), de Isla Cristina, Malaga, Valencia y Vinaroz ... (*DMAN* 8-1-1857), de Marsella ... (*DMAN* 5-10-1857), de Motril ... (*DMAN* 4-11-1857), de Torreblanca ... (*DMAN* 23-2-1857), para Vinaroz ... (*DMAN* 6-1-1857), para Barcelona ... (*DMAN* 4-1-1859), de Cartagena ... (*DMAN* 7-1-1859), de Castellon ... (*DMAN* 2-1-1859), de Valencia ... (*DMAN* 15-8-1859), de Alicante ... (*DT* 22-4-1861), para Aguilas ... (*DT* 26-4-1861), para Barcelona ... (*DT* 27-2-1861), de Burriana ... (*DT* 6-2-1861), de Castellon ... (*DT* 1-6-1861), de Castellon de la plana ... (*DT* 15-5-1861), para Valencia ... (*DT* 26-1-1861), de Vinaroz ... (*DT* 21-2-1861), para Badalona ... (*DT* 8-1-1862), para Barcelona ... (*DT* 3-12-1862), para Castellon ... (*DT* 16-7-1862), para Ibiza ... (*DT* 29-11-1862), de Murviedro y Benicarló ... (*DT* 7-10-1862), de Rosas y Vendrell ... (*DT* 26-11-1862), de San Carlos ... (*DT* 2-12-1862), de Torrevieja ... (*DT* 17-7-1862), de Valencia ... (*DT* 13-6-1862), para Villanueva ... (*DT* 14-6-1862), de Aguilas y Vinaroz ... (*DT* 11-9-1863), de

Alfaques ... (*DT* 28-10-1863), para Alicante ... (*DT* 6-9-1863), para Barcelona ... (*DT* 19-1-1863), de Burriana ... (*DT* 20-3-1863), para Cartagena ... (*DT* 3-9-1863), de Castellon ... (*DT* 19-9-1863), de Isla Cristina ... (*DT* 20-3-1863), para Palamós (*DT* 11-9-1863), de Rosas ... (*DT* 24-5-1863), de Torrevieja y Santa Pola ... (*DT* 15-8-1863), de Valencia ... (*DT* 14-10-1863), para Villanueva ... (*DT* 15-10-1863), de Aguilas ... (*DT* 14-4-1864), de Alicante ... (*DT* 30-1-1864), para Barcelona ... (*DT* 30-1-1864), de Benicarló ... (*DT* 8-12-1864), para Burriana ... (*DT* 8-3-1864), de Cartagena ... (*DT* 12-12-1864), de Castellon ... (*DT* 17-7-1864), de Garrucha ... (*DT* 26-8-1864), de Rosas ... (*DT* 6-3-1864), de San Carlos de Alfaques ... (*DT* 26-4-1864), de Santa Pola ... (*DT* 4-3-1864), de Torreblanca ... (*DT* 19-1-1864), de Torrevieja ... (*DT* 30-9-1864), de Valencia ... (*DT* 12-3-1864), para Villanueva ... (*DT* 19-10-1864), de Vinaroz ... (*DT* 11-12-1864), de Aguilas ... (*DT* 6-2-1865), de Alicante ... (*DT* 1-1-1865), para Barcelona ... (*DT* 28-4-1865), de Benicarló ... (*DT* 14-11-1865), de Burriana ... (*DT* 10-1-1865), de Castellon ... (*DT* 17-8-1865), de Rosas ... (*DT* 30-1-1865), de Torreblanca y Alfaques ... (*DT* 16-11-1865), para Sevilla ... (*DT* 23-9-1865), para Vinaroz ... (*DT* 12-4-1865), de Aguilas ... (*DT* 2-9-1866), de Alicante ... (*DT* 21-1-1866), para Almeria ... (*DT* 31-1-1866), para Barcelona ... (*DT* 21-1-1866), de Castellon ... (*DT* 28-2-1866), de Malaga y Javea ... (*DT* 6-5-1866), para Palamos ... (*DT* 17-9-1866), de Rosas ... (*DT* 29-1-1866), para Sevilla ... (*DT* 14-2-1866), de Vinaroz y Vendrell ... (*DT* 11-2-1866), de Badalona ... (*DT* 20-1-1867), de Barcelona ... (*DT* 26-1-1867), de Cullera ... (*DT* 22-6-1867), para Motril ... (*DT* 22-8-1867), de Murviedro ... (*DT* 30-3-1867), para Palamós ... (*DT* 5-11-1867), de Puerto de Santa Maria, Cadiz y Alfaques ... (*DT* 3-11-1867), de Rosas ... (*DT* 10-1-1867), de Aguilas, Santa Pola y Valencia ... (*DT* 21-2-1868), de Badalona ... (*DT* 28-2-1868), de Barcelona ... (*DT* 7-3-1868), de Benicarló ... (*DT* 10-3-1868), para Burriana ... (*DT* 1-2-1868), de Rosas ... (*DT* 3-1-1868), de San Carlos de la Rapita ... (*DT* 12-5-1868), de Torreblanca ... (*DT* 21-2-1868), de Villanueva ... (*DT* 13-8-1868), de Aguilas, Mazarron, Cartagena, Santa Pola y Benidorm ... (*DT* 9-4-1869), para Alicante ... (*DT* 25-12-1869), de Argel... (*DT* 28-4-1869), de Badalona ... para Benicarló ... (*DT* 23-2-1869), de Barcelona ... (*DT* 19-1-1869), de Oran, Alicante y Valencia ... (*DT* 3-1-1869), de Rosas ... (*DT* 22-12-1869), de Aguilas y Alfagues ... (*DT* 19-2-1870), para Almeria ... (*Tarr* 15-8-1870), de Barcelona ... (*Tarr* 29-5-1870), de Benicarló ... (*Tarr* 30-9-1870), de Cartagena ... (*Tarr* 6-8-1870), de Mazarron ... (*Tarr* 19-11-1870), para Rosas ... (*Tarr* 26-8-1870), de Torrevieja y Alicante ... (*DT* 9-2-1870), de Vinaroz ... (*Tarr* 1-1-1870), de Aguilas y Alfaques … (*BOT* 4-1-1871), de Benicarló … (*Tarr* 4-2-1871), de Cadiz, Valencia y Vinaroz … (*Tarr* 4-3-1871), de Cartagena … (*Tarr* 1-2-1871), de Civitavecchia … (*Tarr* 30-5-1871), para Jabea … (*BOT* 26-2-1871), para Marsella … (*Tarr* 6-2-1871), de Mazarron, Alicante … (*Tarr* 17-3-1871), para Palafurgell … (*Tarr* 16-8-1871), de Rosas … (*Tarr* 19-3-1871), de San Carlos de la Rapita … (*Tarr* 7-3-1871), de Valencia … (*Tarr* 13-3-1871), para Villanueva …(*BOT* 8-1-1871), para Vinaroz … (*Tarr* 9-5-1871), de Cartagena y San Carlos ... (*Tarr* 3-1-1872), del Puerto de Santa Maria y Vinaroz ... (*Tarr* 24-3-1872), para Rosas ... (*Tarr* 24-3-1872), de Valencia ... (*Tarr* 14-3-1872), de Alicante, Vinaroz y San Carlos ... (*DT* 29-10-1873), para Argel ... (*DT* 13-5-1873), de Barcelona ... (*DT* 30-3-1873), para

Gandia ... (*DT* 18-7-1873), de Palafrugell ... (*DT* 9-8-1873), de Rosas ... (*DT* 5-8-1873), para Sevilla ... (*DT* 5-8-1873), de Torrevieja y Barcelona ... (*DT* 4-9-1873), de Valencia ... (*DT* 14-10-1873), para Aguilas ... (*DT* 9-8-1874), para Argel ... (*DT* 24-2-1874), de Cadaqués ... (*DT* 25-7-1874), para Torrevieja ... (*DT* 15-5-1874), de Barcelona ... (*DT* 17-8-1875), de Burriana ... (*DT* 23-2-1875), para Mataró ... (*DT* 21-4-1875), para Rosas ... (*DT* 24-2-1875), para Valencia ... (*DT* 15-1-1875), de Villanueva ... (*DT* 6-1-1875), para Barcelona ... (*DT* 2-5-1876), de Burriana ... (*DT* 2-5-1876), de Valencia ... (*DT* 6-6-1876), para Barcelona ... (*DT* 8-2-1877), de Benicarló ... (*DT* 11-9-1877), para Burriana ... (*DT* 12-7-1877), de Cullera ... (*DT* 10-7-1877), para Palamós ... (*DT* 7-11-1877), de Rosas ... (*DT* 11-7-1877), de San Carlos ... (*DT* 9-9-1877), de Soller ... (*DT* 28-8-1877), de Valencia ... (*DT* 8-2-1877), para Barcelona … (*DT* 9-5-1878), de Benicarló … (*DT* 18-10-1878), de Cullera … (*DT* 9-5-1878), para Valencia … (*DT* 5-7-1878), para Burriana … (*DT* 23-8-1879), de Castellon … (*DT* 28-11-1879), de Cullera … (*DT* 16-5-1879), para Valencia … (*DT* 16-5-1879), de Cullera ... (*DT* 17-1-1880), para San Carlos ... (*DT* 27-1-1880), para Palamós ... (*DT* 10-4-1880), para Barcelona ... (*DT* 1-4-1882), de Cullera ... (*DT* 8-2-1882), para Villanueva ... (*DT* 8-2-1882), de Barcelona ... (*DT* 21-6-1884), para Gandia ... (*DT* 13-5-1884), para Palamos ... (*DT* 7-6-1884), para Gandia … (*DT* 31-5-1885), de San Feliu … (*DT* 3-7-1885), para Aguilas … (*DT* i *Eco* 29-5-1886), de Barcelona … (*Eco* 22-5-1886), de Palamos … (*Op* 1-9-1886), para Gandia … (*Op* 19-5-1886), para Rosas … (*Op* 30-5-1886), de Barcelona ... (*PT* 5-7-1887), de Cullera ... (*PT* 4-6-1887), de Gandia ... (*PT* 7-7-1887), de Valencia ... (*PT* 26-7-1887), de Aguilas ... (*DT* 18-4-1893), para Palma de Mallorca ... (*Op* 20-12-1896), LLAGUT CATALÀ: de Cadiz y Alfaques ... (*DT* 16-11-1809), de Lloret ... (*DT* 21-2-1809), de Malgrat ... (*DT* 16-3-1809), LLAGUT ESPANYOL: para Aguilas ... (*DT* 23-11-1827), para Castellon de la Plana ... (*DT* 8-11-1827), de Cullera ... (*DT* 14-10-1827), de Palma ... (*DT* 19-11-1827), de Murviedro y Burriana ... (*DT* 16-10-1827), para Vinaroz, San Sebastian ... (*DT* 16-10-1827), LLAGUT VALENCIÀ: de Borriana ... (*DT* 8-12-1808), de Denia ... (*DT* 15-2-1810), de Mataró ... (*DT* 29-4-1810), de Peñíscola ... (*DT* 9-10-1810), de Alicante, Vinaroz y Alfaques ... (*FarF* 22-2-1845), de Cullera ... (*FarF* 25-4-1846), LLAGUT DE PESCA: para Oran ... (*DMAN* 29-1-1857), de Palafrugell y Barcelona ... (*DMAN* 28-1-1857), TARTANA: de Ibiza ... (*Op* 27-3-1895), para Palma ... (*Op* 5-4-1895), XABEC: de Ibiza ... (*DT* 30-10-1827), de Barcelona ... (*DMAN* 30-4-1857), para Palma de Mallorca (*DMAN* 30-4-1857), de Palma de Mallorca ... (*DT* 4-3-1863), de Malaga e Ibiza ... (*DT* 14-10-1867), para Palma de Mallorca ... (*DT* 20-10-1867), de Cagliari y Palamos … (*Tarr* 3-10-1871), para Palma de Mallorca … (*Tarr* 7-10-1871), de Marsella ... (*DT* 6-5-1873), para Cartagena ... (*Pr* 23-10-1890), de Ibiza ... (*Pr* 16-9-1890), para San Carlos ... (*Merc* 17-12-1890), de Ibiza ... (*Op* 16-6-1891), de Ibiza … (*PL* 22-3-1892), de Ibiza … (*PL* 10-4-1892), para Palma … (*PL* 3-5-1892), XABEC CATALÀ: de Palamós ... (*DT* 28-2-1809), XABEC VALENCIÀ: de Mallorca ... (*DT* 16-3-1809), XABEC GUARDACOSTES MALLORQUÍ: para Palma:... (*DT* 31-10-1827), XÀVEGA MALLORQUINA: de Arenys ... (*DT* 11-10-1809), de Cadiz y Mallorca ... (*DT* 7-1-1810), de Salou ... (*DT* 17-1-1810).

SAN SERVANDO VAPOR: de Barcelona ... (*DT* 22-11-1862), de Barcelona ... (*DT* 16-3-1863), para Sevilla ... (*DT* 16-3-1863).

SAN SIMEÓN LLAGUT CATALÀ: de Mataró ... (*DT* 1-3-1809), para Mataró ... (*DM* 20-4-1814).

SAN SIMÓN LLAGUT: de Mataró ... (*DT* 14-3-1809) -diferent patró que el llagut català del 19-3-1809-, de Mataró ... (*DT* 17-1-1810), de Salou ... (*DT* 25-5-1810), para Vendrell ... (*DT* 1-3-1810), para Mataró ... (*DM* 10-3-1814), de Mataró ... (*DT* 5-7-1864), para Tortosa ... (*DT* 5-7-1864), LLAGUT CATALÀ: de Cadiz ... (*DT* 20-10-1809), de Mataró ... (*DT* 19-3-1809), de Mataró ... (*DT* 20-1-1810), de Mataró ... (*DT* 25-2-1811), LLAGUT VALENCIÀ: de Mataró ... (*DT* 29-4-1810), LLAUGA CATALANA: de Areyns ... (*DT* 4-3-1810), PINC MALLORQUÍ: de Mataró ... (*DT* 19-4-1810).

SAN SIRO POLLACRA ITALIANA: para Almeria ... (*DT* 3-4-1864), de Lerici ... (*DT* 21-3-1864), POLLACRA SARDA: para Constantinopla ... (*DMAN* 15-1-1859), de Marsella ... Bone y Rosas ... (*DMAN* 1-1-1859).

SANSONE CORBETA ITALIANA: de Génova y Lazareto de Mahon ... (*DT* 28-1-1868), para Rio de la Plata ... (*DT* 3-3-1868).

SAN SPIRIDION POLLACRA GREGA: de Ibraila ... (*Op* 8-3-1884), POLLACRA OTOMANA: de Idra y Mallorca ... (*DT* 23-10-1809).

SAN SPIRIDON -σαν σπυριδων- Vegeu: *San Spiridion*

SANTA ÁGUEDA FALUTX: para Cartagena ... (*DT* 19-7-1809), FRAGATA de la Esquadra inglesa que cruza sobre Tolon: de Cartagena: (*DT* 7-7-1809).

SANTA ANA Vegeu: *Saint Anne*

SANTA ANA Y SANTA TERESA LLAGUT: para Villajoyosa ... (*DT* 21-7-1864).

SANTA ANASTASIA LLAGUT: de Aguilas ... (*DT* 26-9-1862), de Alicante ... (*DT* 1-7-1862), para Barcelona ... (*DT* 31-3-1863), para Rosas ... (*DT* 1-10-1862), de Puerto Santa Maria, Alicante y denia ... (*DT* 29-3-1863), de Vinaroz ... (*DT* 12-6-1863), de Aguilas ... (*DT* 12-7-1865), para Palamós ... (*DT* 12-7-1865), de Alicante ... (*DT* 15-2-1866), de Cullera y Alfaques ... (*DT* 21-11-1867), para Palamos ... (*DT* 21-11-1867), para Cullera ... (*Tarr* 29-2-1872), de Mazarron y San Carlos ... (*Tarr* 29-1-1872), de Cette ... (*DT* 11-6-1874), de Cadiz y Vinaroz ... (*DT* 3-4-1875), de Barcelona ... (*DT* 5-3-1876), para Cádiz ... (*DT* 8-3-1876).

SANTA ANNA Vegeu: *Saint Anne*

SANTA BÁRBARA FALUTX: para Vendrell ... (*DT* 13-4-1809), LLAGUT: para Malaga ... (*DT* 20-3-1809), para Salou … (*DT* 13-6-1809), de Torreblanca ... (*DT* 6-8-1810), para Sevilla ... (*DMAN* 30-7-1856), de Vejer, Alicante, Altea y Valencia ... (*DMAN* 21-7-1856), de la Escala ... (*DMAN* 18-9-1857), LLAGUT VALENCIÀ: ... de Denia (*DT* 4-11-1808), de Alicante y Villajoyosa ... (*DT* 19-9-1809), de Cartagena .... (*DT* 13-12-1809), de Vinaroz ... (*DT* 28-2-1809), de Benicarló ... (*DT* 21-3-1810), de Salou ... (*DT* 6-3-1810), de Sevilla y Vinaros ... (*DT* 16-2-1810), PAILEBOT: para Sevilla … (*DT* 7-11-1878), TARTANA: de Cádiz y Alfaques ... (*DT* 11-7-1810), TARTANA CATALANA: de Malgrat ... (*DT* 18-2-1810).

SANTA CATALINA BERGANTÍ MALLORQUÍ: ... para Palma (*DT* 4-11-1808), GOLETA ANGLESA: de Corcobian y Alicante ... (*DT* 11-11-1810), POLLACRA OTOMANA: de Tortosa ... (*DT* 2-11-

1809), XABEC: de Sevilla y Málaga ... (*DT* 16-12-1864).

SANTA CATERINA -σαντα κατερινα- POLLACRA: para Cadiz ... (*DT* 9-6-1809), POLLACRA CATALANA: de Malta ... para Magro ... (*DT* 28-1-1810), POLLACRA GREGA: de ¿braile y Constantinopla ... (*DT* 22-1-1869), POLLACRA SARDA: para Civitavecchia ... (*DT* 31-1-1861), de Longo-sardo, Longone y Tolon ... (*DT* 11-1-1861), para Marsella, Génova ó Liorna ... (*DT* 17-1-1861).

SANTA CHIARA BOMBARDA ITALIANA: para Civitavecchia ... (*DT* 4-11-1862), de Liorna y Mahon ... (*DT* 4-11-1866), para Malta ... (*Tarr* 6-7-1870), BOMBARDA SARDA: de Civitavecchia, Merciana y Portoferrajo ... (*DMAN* 5-9-1856), de Merciana, Villafranca y Cette ... (*DMAN* 21-11-1857), para Alicante ... (*DT* 5-2-1861), de Liorna y Cette ... (*DT* 5-2-1861), de Cette ... (*DT* 4-11-1867), para Liorna ... (*DT* 28-11-1867), POLLACRA GOLETA ITALIANA: de Cette ... (*DT* 6-10-1862), de Portoferrajo ... (*Tarr* 29-6-1870).

SANTA CLARA BALANDRA: de Valencia y Barcelona ... (*DT* 21-3-1875), para Valencia ... (*DT* 16-3-1877), FALUA: de Arenys... (*DT* 16-1-1810), LLAGUT: para Barcelona ... (*DT* 16-5-1862), de Cullera y Valencia ... (*DT* 16-5-1862).

SANTA CLEMENTINA BERGANTÍ GOLETA: de Alicante … (*DT* 11-5-1878), para Barcelona … (*DT* 5-6-1878).

SANTA CRISTINA BERGANTÍ ANDALÚS: de Cartagena ... (*DT* 10-7-1809), BERGANTÍ ESPANYOL: de Corcovion y Cartagena ... (*DT* 25-2-1810).

SANTA CRUZ LLAGUT VALENCIÀ: para Villanueva ... (*DT* 17-12-1808).

SANTA ELENA LLAGUT: para Barcelona ... (*DMAN* 8-1-1859), de Tortosa ... (*DMAN* 8-1-1859), para Barcelona ... (*DT* 28-5-1863), de Gandia ... (*DT* 28-5-1863), para Burriana ... (*DT* 2-8-1864), de Castellon ... (*DT* 17-7-1864), para Tortosa ... (*DT* 19-6-1864), para Valencia ... (*DT* 10-7-1864), de Barcelona ... (*DT* 3-8-1865), para Burriana ... (*DT* 8-8-1865), para Tortosa ... (*DT* 20-6-1865), de Tossa ... (*DT* 5-7-1865), para Valencia ... (*DT* 16-7-1865), de Castellon ... (*DT* 22-7-1866), de Gandia ... (*DT* 2-6-1866), para Tortosa ... (*DT* 17-6-1866), de Barcelona ... (*DT* 27-6-1867), para Tortosa ... (*DT* 12-6-1867), para Valencia ... (*DT* 12-7-1867), para Tortosa ... (*DT* 17-6-1868), de Barcelona ... (*Tarr* 26-6-1870), de Burriana ... (*Tarr* 24-7-1870), para Gandia ... (*Tarr* 24-5-1870), para Rosas ... (*Tarr* 9-6-1870), para Valencia ... (*Tarr* 15-8-1870), de Barcelona … (*BOT* 22-6-1871), para Burriana … (*BOT* 9-7-1871), de Cullera … (*BOT* 6-6-1871), para Rosas … (*BOT* 6-6-1871), para Tortosa … (*BOT* 24-6-1871), para Barcelona ... (*Tarr* 25-5-1872), de Cullera ... (*Tarr* 24-5-1872), para Gandia ... (*Tarr* 7-5-1872), de Barcelona ... (*DT* 3-7-1873), de Burriana ... (*DT* 3-8-1873), para Gandia ... (*DT* 15-5-1873), de Palamos ... (*DT* 14-9-1873), para Rosas ... (*DT* 15-7-1873), de Tortosa ... (*DT* 15-7-1873), de Villanueva ... (*DT* 20-6-1873), de Villanueva ... (*DT* 12-5-1874), para Vinaroz ... (*DT* 5-3-1874), de Arenys ... (*DT* 8-1-1875), de Barcelona ... (*DT* 24-8-1875), de Cullera ... (*DT* 2-3-1875), para Rosas ... (*DT* 11-3-1875), para Villanueva ... (*DT* 3-8-1875), para Vinaroz ... (*DT* 15-1-1875), para Barcelona ... (*DT* 24-6-1876), para Burriana ... (*DT* 10-9-1876), de Cette ... (*DT* 12-12-1876), de Cullera ... (*DT* 20-6-1876), para Gandia ... (*DT* 4-6-1876), de Marsella ... (*DT* 9-9-1876), de Palamós ... (*DT* 3-6-1876), de

San Carlos ... (*DT* 18-4-1876), para Soller ... (*DT* 15-9-1876), para Valencia ... (*DT* 12-12-1876), para Vinaroz ... (*DT* 7-4-1876), para Alicante ... (*DT* 12-4-1877), de Barcelona ... (*DT* 22-5-1877), de Cullera ... (*DT* 5-6-1877), para Gandia ... (*DT* 22-5-1877), de Palamós ... (*DT* 11-8-1877), para Rosas ... (*DT* 10-6-1877), para Tortosa ... (*DT* 26-6-1877), para Gandia … (*DT* 2-7-1878), de Palamos … (*DT* 30-6-1878), para Rosas … (*DT* 23-7-1878), de Valencia … (*DT* 23-7-1878), de Agde ... (*DT* 20-5-1880), de Barcelona ... (*Op* 14-7-1880), de Rosas ... (*DT* 1-6-1880), para Valencia ... (*DT* 21-5-1880), de Barcelona ... (*Op* 1-7-1881), de Barcelona ... (*DT* 28-5-1882), de Cullera ... (*DT* 7-6-1882), para Gandia ... (*DT* 31-5-1882), de Palamos ... (*DT* 11-8-1882), de Valencia ... (*DT* 28-7-1882), de Burriana ... (*DT* 23-1-1883), de Palamos ... (*DT* 17-7-1883), para Rosas ... (*DT* 25-4-1883), para Tortosa ... (*DT* 16-9-1883), de Oran y Valencia … (*DT* 20-11-1885), para Barcelona ... (*Merc* 24-5-1887), de Valencia ... (*Merc* 24-5-1887), de Torrevieja ... (*Pr* 15-2-1890), para Cartagena ... (*Op* 13-2-1898), de Denia ... (*Op* 1-2-1898), POLLACRA GOLETA ITALIANA: de Philippeville ... (*DT* 12-1-1873), para Philipende ... (*DT* 13-2-1873), XABEC ANGLÈS: de Cadiz ... (*DT* 8-11-1809).

SANTA ELVIRA CORBETA FRANCESA: para Buenos Ayres ... (*DT* 17-3-1863), GOLETA SUECA: para Rio Janeiro ... (*DT* 5-1-1868).

SANTA ENGRACIA LLAGUT: de Isla Cristina, Cádiz, Almeria y Valencia ... (*DT* 23-3-1875), de Isla Cristina, Málaga, Almeria y Valencia ... (*DT* 8-4-1876), de Vinaroz ... (*DT* 13-7-1876), de Aguilas, Cartagena y Alicante ... (*DT* 8-8-1877), de Ayamonte, Isla Cristina y Valencia ... (*DT* 30-1-1877), para Barcelona ... (*DT* 2-2-1877), para Isla Cristina ... (*PT* 1-7-1887), de Valencia ... (*PT* 1-7-1887), de Aguilas ... (*Pr* 25-4-1891), para Malaga ... (*Merc* 9-5-1891), de Barcelona ... (*Op* 21-10-1896), para Ayamonte ... (*Op* 21-10-1896), de Ayamonte y Vinaroz ... (*Op* 22-9-1897), para Barcelona ... (*Op* 28-9-1897), para Ayamonte ... (*Op* 15-7-1899), de Vejer ... (*Op* 13-7-1899).

SANTA ESPERANZA LLAGUT: para Barcelona ... (*DT* 12-9-1880).

SANTA EULALIA LLAGUT: para Tortosa ... (*Tarr* 20-6-1870).

SANTA FARA CORBETA ITALIANA: de Nueva Orleans ... (*Op* 1-5-1898), para Miramichi ... (*Op* i *DT* 15-6-1898).

SANTA FAZ, la / Ø BALANDRA: de Alicante … (*Tarr* 7-11-1871), de Cartagena … (*Tarr* 22-5-1871), de Marsella, Bouc y Cette ... (*Tarr* 29-2-1872), para Santander ... (*Tarr* 6-3-1872), LLAGUT: de Valencia ... (*DT* 27-6-1809), de Valencia y Salou ... (*DT* 2-8-1810), para Cullera ... (*DMAN* 9-7-1857), de Murviedro ... (*DMAN* 16-8-1857), de Torrevieja ... (*DMAN* 6-7-1857), de Barcelona ... (*DMAN* 24-4-1859), para Cartagena ... (*DMAN* 24-4-1859), para Barcelona ... (*DT* 3-12-1862), de Garrucha, Aguilas y Javea ... (*DT* 29-11-1862), de Aguilas ... (*DT* 13-5-1863), para Barcelona ... (*DT* 20-5-1863), para Cette ... (*DT* 1-9-1863), de Garrucha y Almeria ... (*DT* 1-9-1863), de Cartagena ... (*DT* 3-12-1864), de Setubal, Cartagena y Alfaques ... (*DT* 2-12-1866), de Garrucha, Cartagena, Santa Pola, Valencia y Alfaques ... (*DT* 5-4-1868), de Salobreña, Almeria y Cartagena ... para Barcelona ... (*DT* 22-5-1869), LLAGUT VALENCIÀ: para Valencia ... (*DT* 18-12-1808), XÀVEGA: de Cádiz y Benidorm ... (*DT* 20-6-1810), para Barcelona ... (*DT* 27-6-1861), de Cartagena y Alicante ... (*DT* 27-6-1861), XABEC CORSARI: [no indica procedéncia] ... (*DT* 13-10-1810).

SANTA FILOMENA LLAGUT: de Barcelona ... (*DT* 24-5-1876), para Benicarló ... (*DT* 25-5-1876), POLLACRA ITALIANA: para Garrucha ... (*DT* 8-5-1864), de Girgenti, Carlofarte y Marsella ... (*DT* 22-3-1864), de Terranova de Sicilia, Palermo, Gaeta y Port de Bouc ... (*DT* 23-5-1869), para Malta ... (*DT* 26-4-1883), POLLACRA GOLETA ITALIANA: de Civitavecchia ... (*DT* 10-4-1883) -el capità de la pollacra italiana i el de la pollacra goleta italiana de 1883 és el mateix, Treglia.

SANTA FLORENTINA LLAGUT: para Gandia ... (*Eco* 30-5-1886).

SANTA FRANCISCA LLAGUT: para Palafurgell … (*DT* 14-6-1885), de Palamos … (*DT* 14-6-1885), LLAGUT FRANCÈS: de Agde ... (*DT* 19-11-1862), para Salou ... (*DT* 21-11-1862), para Marsella ... (*DT* 31-10-1863), para la Nouvelle ... (*DT* 17-3-1863), de Salou ... (*DT* 25-2-1863).

SANTA GENEROSA LLAGUT: para Tortosa ... (*DMAN* 16-6-1859), de Valencia ... (*DMAN* 7-8-1859), para Tortosa ... (*DT* 18-6-1861), para Valencia ... (*DT* 11-7-1861).

SANTA GENOVEVA LLAGUT: de Tortosa ... (*DT* 8-7-1861).

SANTA GERTRUDIS LLAGUT: de Alicante y Cambrils ... (*DT* 14-6-1810), para Barcelona ... (*DMAN* 26-6-1859), de Málaga, Alicante y Vinaroz ... (*DMAN* 23-6-1859), de Adra, Almeria y Vinaroz ... (*Tarr* 24-8-1870), para Barcelona ... (*Tarr* 24-8-1870), de Aguilas … (*BOT* 9-7-1871) -creiem que és el mateix vaixell que surt de port el dia 12-7-1871 amb el nom de *Gertrudis*, car coincideixen el tonatge i el capità-, LLAGUT CATALÀ: de Villanueva ... (*DT* 9-4-1809).

SANTA IGNACIA LLAGUT: de Barcelona ... (*Tarr* 7-7-1870), de Burriana ... (*Tarr* 20-7-1870), para Gandia ... (*Tarr* 12-7-1870), para Mataró ... (*Tarr* 21-7-1870), para Valencia ... (*Tarr* 29-7-1870), de Cambrils ... (*DT* 29-9-1874) -en un registre del fons documental de l'Arxiu del Port, consta com *Santa Ignacia Atractivo*, el 28-9-1874 (*Entrades*, 28-9-1874)-, de Barcelona ... (*DT* 10-7-1875), para Gandia ... (*DT* 16-5-1875), para Tortosa ... (*DT* 26-6-1875), de Barcelona ... (*DT* 11-7-1876), de Burriana y Villanueva ... (*DT* 30-7-1876), para Rosas ... (*DT* 27-7-1876), para Valencia ... (*DT* 13-7-1876).

SANTA ISABEL BOMBARDA ANGLESA: de Malta y Mahon ... (*DT* 18-4-1810), GOLETA: para Barcelona ... (*DMAN* 15-9-1857), de Garrucha y Mazarron ... (*DMAN* 14-9-1857), de Santa Pola ... (*DMAN* 29-11-1857), para Barcelona ... (*DMAN* 17-5-1859), de Garrucha y Mazarron ... (*DMAN* 17-5-1859), para Barcelona ... (*DT* 20-4-1861), de Garrucha y Mazarron ... (*DT* 19-4-1861), para Barcelona ... (*DT* 5-7-1862), de Garrucha, Aguilas y Mazarron ... (*DT* 3-7-1862), de Aguilas y Mazarron ... (*DT* 2-12-1864), para Barcelona ... (*DT* 26-3-1865), de Mazarron ... (*DT* 22-3-1865), de Alfaques ... (*DT* 20-9-1867), para Barcelona ... (*DT* 22-9-1867), para Barcelona ... (*DT* 17-6-1868), de Garrucha, Aguilas y Mazarron ... (*DT* 19-3-1868), de Cartagena ... (*DT* 15-6-1868), de Marsella ... (*DT* 7-3-1868), de Aguilas ... (*DT* 15-9-1869), de Garrucha, Mazarron y Cartagena ... para Barcelona ... (*DT* 1-7-1869), de Marsella ... (*DT* 6-11-1869), de Santander y San Roque ... (*Tarr* 27-10-1870), para Villajoyosa ... (*Tarr* 20-11-1870), de Motril, Almeria y Castellon ... (*DT* 4-8-1874), para Alicante ... (*DT* 9-5-1875), de Barcelona ... (*DT* 4-5-1875), para Alicante ... (*Op* 18-5-1876), de Barcelona ... (*DT* 10-5-1876), LLAGUT: de Murviedro ...

(*DMAN* 28-7-1856), para Oran ... (*DMAN* 3-8-1856), de Barcelona ... (*DT* 9-10-1862), de Burriana ... (*DT* 14-10-1862), para Málaga ... (*DT* 12-10-1862), de Palamós ... (*DT* 6-11-1864), de Alicante, Valencia y Vinaroz ... (*DT* 15-3-1865), de Barcelona ... (*DT* 27-10-1867), de Malaga y Vinaroz ... (*DT* 6-9-1867), de Oran... (*DT* 7-12-1873), de Altea ... (*DT* 17-10-1876), para Barcelona ... (*DT* 17-10-1876), para Altea … (*Op* 30-1-1878), LLAGUT VALENCIÀ: de Torrevieja ... (*FarF* 31-5-1845), PAILEBOT: para Barcelona ... (*DT* 7-10-1863), de Garrucha y Mazarron ... (*DT* 6-10-1863), para Barcelona ... (*DT* 26-6-1864), de Garrucha y Mazarron ... (*DT* 25-6-1864), para Barcelona ... (*DT* 22-8-1865), de Garrucha, Aguilas, Mazarron y Alicante ... (*DT* 20-8-1865), para Barcelona ... (*DT* 1-4-1866), de Garrucha y Mazarron ... (*DT* 1-4-1866), para Barcelona ... (*DT* 27-2-1867), de Garrucha, Aguilas y Mazarron ... (*DT* 24-2-1867), de Mazarron y Santa Pola ... para Barcelona ... (*DT* 25-3-1869), TARTANA: de Mallorca ... (*DT* 27-3-1810), TARTANA ANDALUSA: de Sevilla ... (*DT* 21-2-1809), TARTANA MALLORQUINA: de Alcudia ... (*DT* 13-9-1810), de Mallorca ... (*DT* 4-5-1810), VAPOR DE GUERRA: de Barcelona ... (*DMAN* 26-7-1856), de Valencia ... (*DMAN* 18-8-1856), XABEC MALLORQUÍ: de Blanes ... (*DT* 13-8-1809), de Mallorca ... (*DT* 19-7-1809).

SANTA ISABELITA LLAGUT: de Barcelona … (*DT* 17-3-1878), de Barcelona … (*DT* 13-4-1879), de Barcelona ... (*DT* 1-11-1881), de Barcelona … (*DT* 28-1-1885), de Torredembarra … (*DT* 27-10-1885), para Torredembarra ...(*Merc* 2-8-1888).

SANTA JUSTA VAPOR: de Barcelona ... (*DT* 25-5-1862), para Sevilla ... (*DT* 25-5-1862).

SANTA LIBRADA MÍSTIC: para Barcelona ... (*DT* 29-11-1876), de Huelva, Almeria y Alicante ... (*Op* 26-11-1876), de Aguilas ... (*DT* 10-8-1880).

SANTA LUCÍA FRAGATA DE GUERRA ESPANYOLA: de Cádiz y Mallorca ... (*DT* 17-11-1810), LLAGUT CATALÀ: para Torredembarra ... (*DT* 16-12-1808), de Malgrat ... (*DT* 26-5-1810).

SANTA MAGDALENA LLAGUT: para Barcelona ... (*DT* 7-8-1862), de Mataró ... (*DT* 12-7-1866), para Tortosa ... (*DT* 22-6-1866), para Valencia ... (*DT* 15-7-1866), de Cartagena ... (*DT* 18-11-1867), de Barcelona ... (*DT* 30-5-1877), para Gandia ... (*DT* 4-5-1877), para Rosas ... (*DT* 9-6-1877), LLAGUT VALENCIÀ: para Cullera ... (*FarF* 25-4-1846).

SANTA MARGARITA LLAGUT: de Barcelona ... (*DT* 4-12-1877), XABEC: para Mahon ... (*DT* 28-2-1810), XABEC MAONÈS: de Mahon ... (*DT* 16-2-1810).

SANTA MARGHERITA BATEU ITALIÀ: de Marsella ... (*DT* 4-12-1877).

SANTA MARÍA LLAGUT: de Barcelona ... (*DMAN* 3-8-1856), de Tortosa ... (*DMAN* 9-7-1856), de Barcelona ... (*DMAN* 22-5-1857), para Gandia ... (*DMAN* 28-5-1857), para Valencia ... (*DMAN* 8-5-1857), para Cambrils ... (*DT* 27-7-1861), de Tortosa ... (*DT* 25-7-1861), de Barcelona ... (*DT* 4-4-1875), para San Carlos ... (*DT* 22-8-1875), para Tortosa ... (*DT* 7-2-1875), de Villanueva ... (*DT* 6-2-1875), de Vinaroz ... (*DT* 17-8-1875), para Barcelona ... (*Op* 3-6-1896), de Cullera ... (*DT* 2-6-1896), para Gandia ... (*Op* 20-6-1896), para Valencia ... (*Op* 21-7-1896), de Barcelona ... (*Op* 15-7-1898), de Cullera ... (*Op* 7-6-1898), para Gandia ... (*Op* 24-5-1898), para Tortosa ... (*Op* 19-6-1898), de Barcelona ... (*Op* 7-7-1899), para Civitavechia ... (*Op* 17-6-1899), de

Cullera ... (*Op* 30-5-1899), para Gandia ... (*Op* 18-5-1899), de Valencia ... (*Op* 20-7-1899), de Adra … (*Op* 22-5-1900), para Gandia … (*Op* 13-6-1900), para Malaga … (*Op* 25-4-1900), de Palamos … (*Op* 17-8-1900), para Valencia … (*Op* 7-7-1900).

SANTA MARIA ISABELLA POLLACRA GOLETA SARDA: de Alicante ... (*DMAN* 19-3-1857), para Liorna ... (*DMAN* 19-3-1857).

SANTA MARÍA SALOMÉ MÍSTIC: de Huelva, Almeria y Cartagena ... (*DT* 27-10-1876), para Valencia ... (*DT* 9-11-1876).

SANTA MARINA LLAGUT: de Cadiz ... (*DMAN* 9-9-1856), de Cadiz y Santa Pola ... (*DMAN* 17-1-1857), para Valencia ... (*DMAN* 2-8-1857).

SANTA MARTA GOLETA CATALANA: de Alicante ... (*DT* 11-4-1810), LLAGUT: de Alicante y Salou ... (*DT* 13-6-1810), de Villajoyosa ... (*DT* 8-7-1810), de Aguilas ... (*DMAN* 8-9-1856), para Barcelona ... (*DT* 20-12-1864), de Garrucha y Aguilas ... (*DT* 18-12-1864), de Aguilas ... (*DT* 26-11-1865), de Barcelona ... (*DT* 14-1-1865), para Garrucha ... (*DT* 15-1-1865), de Alicante y Jabea ... (*DT* 21-3-1866), de Barcelona ... (*DT* 25-2-1866), para Cartagena ... (*DT* 25-2-1866), para Aguilas ... (*DT* 3-4-1867), para Barcelona ... (*DT* 27-2-1867), de Garrucha y Aguilas ... (*DT* 26-2-1867), LLAGUT VALENCIÀ: de Alicante ... (*DT* 9-10-1809), de Solla ... (*DT* 2-5-1810), de Torrevieja ... (*DT* 25-2-1810), de Villajoyosa ... (*DT* 6-4-1810).

SANT' ANGELO BERGANTÍ ITALIÀ: para Malta ... (*DT* 8-12-1883).

SANT'ANNA TARTANA ITALIANA: para Portvendres ... (*DT* 24-10-1882), de Valencia ... (*DT* 12-10-1882).

SANT'ANTONIO Vegeu: *San Antonio*

SANT'ANTONIO DI PADOVA BERGANTÍ GOLETA ITALIÀ: para Argel … (*DC* 9-3-1900), de Catania y Santa Margarita … (*DC* 27-2-1900).

SANTA PETRONILA CORBETA: para Barcelona ... (*DMAN* 17-9-1856), de Liverpool ... (*DMAN* 10-9-1856).

SANTA RITA BALANDRA: para Alicante ... (*DT* 24-5-1874), BERGANTÍ MAONÈS: de Alfaques ... (*DT* 5-8-1809), de Mahon ... (*DT* 19-7-1809), LLAGUT: para Barcelona ... (*DMAN* 5-2-1857), de Castellon y Vinaroz ... (*DMAN* 2-6-1857), de Castellon de la Plana ... (*DT* 17-7-1861), para Barcelona ... (*DT* 20-5-1862), de Castellon ... (*DT* 20-5-1862), para Sitjes ... (*DT* 1-8-1863), de Barcelona ... (*DT* 24-7-1864), de Benicarló ... (*DT* 24-8-1864), de Castellon ... (*DT* 9-8-1864), para Gandia ... (*DT* 31-7-1864), para Tortosa ... (*DT* 19-6-1864), para Valencia ... (*DT* 12-8-1864), de Barcelona ... (*DT* 23-6-1865), de Castellon ... (*DT* 16-4-1865), para Gandia ... (*DT* 30-5-1865), de Mahon ... (*DT* 21-9-1865), para Palma de Mallorca ... (*DT* 2-8-1865), de Valencia ... (*DT* 23-7-1865), de Barcelona ... (*DT* 21-10-1866), de Cette ... (*DT* 2-5-1866), de Barcelona ... (*DT* 7-3-1868), para Castellon ... (*DT* 25-8-1868), de San Feliu de Guixols ... (*DT* 1-8-1868), para Tortosa ... (*DT* 16-6-1868), para Valencia ... (*DT* 2-8-1868), de Barcelona ... (*DT* 11-6-1869), para Gandia ... (*DT* 9-5-1869), de Valencia ... (*DT* 23-7-1869), para Barcelona … (*BOT* 8-6-1871), de Oran y Aguilas … (*BOT* 8-6-1871), de Mostaganem ... (*Tarr* 26-3-1872), de Oran ... (*Tarr* 17-1-1872), para Valencia ... (*Tarr* 23-1-1872), de Adra y Cartagena ... (*DT* 20-5-1873), para Alicante ... (*DT* 13-7-1873), para Gandía ... (*DT* 17-6-1873), de Tortosa y Barcelona ... (*DT* 8-7-1873), de Benicarló ... (*DT* 23-8-1874), de Tortosa ... (*DT* 21-7-1874), de Burriana ... (*DT* 24-3-1875), para

Cullera ... (*DT* 11-3-1875), para Villanueva ... (*DT* 21-5-1875), de Villanueva ... (*DT* 13-5-1882), para Gandia ... (*Op* 26-5-1891), MULETA DE PESCA: de Cette ... (*DT* 5-7-1867), XABEC EIVISSENC: de Cartagena ... (*DT* 21-6-1809), de Iviza ... (*DT* 20-7-1809), de Ibiza ... (*DT* 2-3-1810).

SANTA ROSA FRAGATA: de Cadiz ... (*DT* 17-12-1810), LLAGUT: de Solla ... (*DT* 7-6-1810), para Barcelona ... (*DT* 25-4-1854), de Barcelona y Vendrell ... (*DMAN* 22-7-1856), para Mataró ... (*DMAN* 7-7-1856), para Valencia ... (*DMAN* 10-8-1856), de Villanueva ... (*DMAN* 5-8-1856), de Vinaroz ... (*DMAN* 15-8-1856), de Barcelona ... (*DMAN* 1-1-1857), de Sitjes ... (*DMAN* 5-3-1857), para Burriana ... (*DMAN* 15-2-1859), para Tortosa ... (*DMAN* 26-6-1859), para Alicante ... (*DT* 22-5-1861), de Gandia ... (*DT* 3-6-1861), de Mataró ... (*DT* 6-7-1861), para Tortosa ... (*DT* 6-7-1861), para Valencia ... (*DT* 21-7-1861), para Barcelona ... (*DT* 13-6-1862), de Gandia ... (*DT* 9-6-1862), para Tortosa ... (*DT* 22-6-1862), de Barcelona ... (*DT* 15-7-1864), de Barcelona ... (*DT* 14-6-1865), de Burriana ... (*DT* 24-5-1865), para Cadaqués ... (*DT* 1-8-1865), para Gandia ... (*DT* 17-5-1865), para Salou ... (*DT* 11-7-1865), de San Feliu de Guixols ... (*DT* 4-8-1865), para Valencia ... (*DT* 15-7-1865), de Badalona ... (*DT* 5-7-1867), para Cadaqués ... (*DT* 6-8-1867), de Palamos ... (*DT* 26-7-1867), para Tortosa ... (*DT* 20-6-1867), para Valencia ... (*DT* 9-7-1867), para Vinaroz ... (*DT* 12-6-1867), para Barcelona ... (*DT* 6-6-1868), de Cullera ... (*DT* 3-6-1868), para Gandia ... (*DT* 21-5-1868), de Palamós ... (*DT* 10-8-1868), para Tortosa ... (*DT* 24-6-1868), para Barcelona ... (*DT* 16-9-1869), de Barcelona ... (*Tarr* 7-7-1870), de Burriana ... (*Tarr* 17-7-1870), para Cadaqués ... (*Tarr* 8-8-1870), de Cullera ... (*Tarr* 5-6-1870), para Gandia ... (*Tarr* 24-5-1870), de Palamós ... (*Tarr* 22-8-1870), para Rosas ... (*Tarr* 9-6-1870), para Tortosa ... (*Tarr* 23-6-1870), de Villanueva ... (*Tarr* 13-6-1870), de Barcelona … (*BOT* 22-6-1871), de Cullera … (*BOT* 6-6-1871), para Gandia … (*Tarr* 16-5-1871), para Rosas … (*BOT* 4-6-1871), para Tortosa … (*BOT* 24-6-1871), de Barcelona ... (*DT* 22-8-1873), de Burriana ... (*DT* 12-8-1873), para Cadaqués ... (*DT* 30-11-1873), para Gandia ... (*DT* 17-5-1873), de Tortosa ... (*DT* 8-7-1873), de Vinaroz ... (*DT* 21-11-1873), para Benicarló ... (*DT* 25-1-1874), de Burriana ... (*DT* 29-7-1874), de Cadaqués ... (*DT* 22-3-1874), de Peñiscola ... (*DT* 24-11-1874), para Tortosa ... (*DT* 28-6-1874), para Valencia ... (*DT* 12-7-1874), de Vinaroz ... (*DT* 22-1-1874), de Barcelona ... (*DT* 11-6-1875), de Burriana ... (*DT* 23-7-1875), de Cullera ... (*DT* 29-5-1875), para Gandia ... (*DT* 14-5-1875), para Tortosa ... (*DT* 18-6-1875), de Barcelona ... (*DT* 17-6-1876), de Burriana ... (*DT* 27-7-1876), de Cullera ... (*DT* 21-6-1876), para Denia ... (*DT* 14-7-1876), para Gandia ... (*DT* 16-5-1876), de Palamós ... (*DT* 14-7-1876), para Rosas ... (*DT* 22-6-1876), de Barcelona ... (*DT* 31-5-1877), para Gandia ... (*DT* 5-5-1877), de Barcelona … (*DT* 14-6-1878), para Gandia … (*DT* 17-5-1878), para Tortosa … (*DT* 14-6-1878), de Valencia … (*DT* 23-7-1878), de Barcelona … (*DT* 10-6-1879), de Gandia … (*DT* 25-5-1879), para Rosas … (*DT* 3-8-1879), de San Carlos … (*DT* 2-8-1879), para Tortosa … (*DT* 1-7-1879), de Valencia … (*DT* 2-8-1879), de Peñiscola ... (*DT* 25-6-1880), de Cullera y Benicarló ... (*DT* 24-8-1881), para Rosas ... (*DT* 24-8-1881), para Benicarló ... (*DT* 21-6-1882), de Cette ... (*DT* 21-6-1882), de Barcelona ... (*DT* 14-6-1884), de Mataró ... (*Op* 15-7-1884), para Gandia ... (*Tarr* 10-5-1893), para Valencia ... (*PL* 9-7-1893), de Barcelona ... (*Op* 1-7-1894), de Cullera ... (*Op*

5-6-1894), para Gandia ... (*Op* 18-5-1894), para Palamos ... (*Op* 5-6-1894), de Barcelona ... (*Op* 8-6-1895), para Gandia ... (*Op* 14-5-1895), de Barcelona ... (*Op* 18-6-1896), para Gandia ... (*Op* 8-7-1896), de Palamos ... (*Op* 18-8-1896), para Gandia … (*Op* 10-5-1900), de Rosas … (*Op* 30-8-1900), LLAGUT MALLORQUÍ: de Mallorca ... (*DT* 17-7-1809), MÍSTIC: para Calpe ... (*DMAN* 6-9-1857), de Cette ... (*DMAN* 3-9-1857), MÍSTIC CATALÀ: para Santander ... (*FarF* 31-5-1845), VAPOR: de Gijon ... (*DT* 18-12-1874), para Barcelona ... (*DT* 7-2-1875), de Bilbao ... (*DT* 6-2-1875), de Vigo ... (*DT* 27-12-1875), de Barcelona ... (*DT* 15-4-1876), para Bilbao ... (*DT* 1-1-1876), de Gijon ... (*DT* 3-12-1876), de Santander ... (*DT* 8-10-1876), para Barcelona ... (*DT* 22-2-1877), para Bilbao ... (*Op* 27-2-1877), de Coruña ... (*DT* 21-2-1877), para Santander ... (*DT* 10-8-1877), de Vigo ... (*DT* 21-10-1877), para Barcelona … (*DT* 1-1-1878), de Corcubion … (*DT* 1-1-1878), de Marsella … (*DT* 29-9-1878), de Barcelona … (*DT* 7-2-1879), para Gandia … (*DT* 14-5-1879), para Valencia … (*DT* 15-7-1879).

SANTA ROSALIA Vegeu: *Sainte Rosalie*

SANTA TECLA FRAGATA CATALANA: de Monteviedo y Gibraltar ... (*DT* 29-3-1810), LLAGUT: de Alicante ... (*DT* 3-1-1810), de Arenys ... (*DT* 2-11-1810), de Cullera ... (*DT* 19-5-1810), de Tortosa ... (*Tarr* 8-4-1838), de Barcelona ... (*DMAN* 12-9-1856), para Valencia... (*DMAN* 17-7-1856), para Barcelona ... (*DMAN* 28-5-1857), para Burriana ... (*DMAN* 15-4-1857), para Gandia ... (*DMAN* 28-4-1857), de Mataró ... (*DMAN* 8-8-1857), de San Carlos de Alfaques ... (*DMAN* 12-9-1857), de Sitges ... (*DMAN* 6-5-1857), para Tortosa ... (*DMAN* 1-7-1857), para Valencia ... (*DMAN* 10-7-1857), de Villanueva ... (*DMAN* 1-6-1857), de Barcelona ... (*DMAN* 16-8-1859), para Burriana ... (*DMAN* 20-3-1859), para Cullera ... (*DMAN* 5-4-1859), para Gandia ... (*DMAN* 17-5-1859), de Mataró ... (*DMAN* 19-8-1859), para Tortosa ... (*DMAN* 23-6-1859), para Valencia ... (*DMAN* 30-7-1859), de Barcelona ... (*DT* 13-7-1861), para Tortosa ... (*DT* 29-6-1861), para Valencia ... (*DT* 14-7-1861), para Valencia ... (*DT* 24-7-1862), de Castellon ... (*DT* 13-8-1863), para Rosas ... (*DT* 15-8-1863), para Valencia ... (*DT* 5-8-1863), de Gandia ... (*Tarr* 23-5-1872), para Rosas ... (*Tarr* 24-5-1872), para Barcelona ... (*DT* 24-5-1873), para Burriana ... (*DT* 7-8-1873), de Gandia ... (*DT* 24-5-1873), de Barcelona ... (*DT* 14-6-1874), para Burriana ... (*DT* 7-1-1874), para Cullera ... (*DT* 17-3-1874), para Gandia ... (*DT* 12-5-1874), para Tortosa ... (*DT* 5-7-1874), para Valencia ... (*DT* 15-1-1874), de Villanueva ... (*DT* 30-4-1874), para Gandia ... (*DT* 8-5-1877), de Villanueva ... (*DT* 30-5-1877), de Barcelona … (*DT* 30-6-1878), para Tortosa … (*DT* 13-6-1878), para Barcelona … (*DT* 4-6-1879), para Gandia … (*DT* 18-5-1879), de Oran … (*DT* 15-6-1879), de Barcelona ... (*Op* 12-9-1884), de Barcelona ... (*DT* 1-7-1883), de Barcelona ... (*Merc* 16-7-1888), de Cullera ... (*Merc* 8-6-1888), para Gandia ... (*Merc* 27-5-1888), para Rosas ... (*Merc* 13-6-1888), de Torrevieja ... (*Op* 21-9-1895), LLAGUT CATALÀ: ... de Palamós (*DT* 1-11-1808), de Alicante ... (*DT* 29-8-1809), de Arenys ... (*DT* 31-10-1809), de Tortosa ... (*DT* 23-7-1809), de Villanueva … (*DT* 21-10-1809), de Alicante ... (*DT* 5-3-1810), de Denia ... (*DT* 12-3-1810), de Salou ... (*DT* 9-5-1810), LLAGUT DE PESCA: de Valencia … (*BOT* 8-6-1871).

SANTA TERESA BERGANTÍ GOLETA: de Genova, Agay, Tolosa y Marsella ... (*DT* 18-11-1827), para Lisboa ... (*DT* 28-11-1827), GOLETA DE VAPOR DE HÈLIX DE GUERRA: de Barcelona ... (*DT* 24-

8-1863), GOLETA DE VAPOR DE GUERRA: para Barcelona ... (*DT* 22-2-1864), de Cádiz ... (*DT* 21-2-1864), LLAGUT: de Barcelona ... (*DT* 14-10-1827), para Barcelona ... (*DMAN* 6-1-1857), de Benicarló ... (*DMAN* 28-7-1857), de Castellon y Alfaques ... (*DMAN* 5-1-1857), de Vinaroz ... (*DMAN* 2-7-1857), para Benicarló ... (*DMAN* 15-1-1859), de Barcelona ... (*DT* 13-7-1861), para Burriana ... (*DT* 16-5-1861), de Cullera ... (*DT* 9-2-1861), para Tortosa ... (*DT* 29-6-1861), para Valencia ... (*DT* 14-7-1861), para Barcelona ... (*DT* 15-7-1862), de Cullera ... (*DT* 5-5-1862), de Málaga ... (*DT* 15-7-1862), de Barcelona ... (*DT* 15-4-1863), para Malaga ... (*DT* 16-4-1863), para Barcelona ... (*DT* 18-2-1864), de Burriana ... (*DT* 16-2-1864), de Malaga y Motril ... (*DT* 13-5-1864), de Tortosa ... (*DT* 7-4-1864), de San Carlos de la Rápita ... (*DT* 1-6-1865), para Sitges ... (*DT* 25-4-1865), de Tortosa ... (*DT* 21-4-1865), para Villanueva ... (*DT* 5-5-1865), de Barcelona ... (*DT* 18-1-1866), de Castellon ... (*DT* 1-12-1866), de Cullera ... (*DT* 11-3-1866), para Barcelona ... (*DT* 26-5-1867), de Castellón ... (*DT* 7-5-1867), para Gandia ... (*DT* 16-7-1867), para Salou ... (*DT* 15-6-1867), de San Feliu de Guixols ... (*DT* 9-8-1867), para Tortosa ... (*DT* 6-6-1867), de Vinaroz ... (*DT* 13-4-1867), de Barcelona ... (*DT* 7-1-1868), de Cadaqués y San Feliu ... (*DT* 20-8-1868), para Cambils ... (*DT* 20-8-1868), para Cullera ... (*DT* 23-4-1868), para Gandia ... (*DT* 13-6-1868), de Vendrell ... (*DT* 11-10-1868), de Villanueva ... (*DT* 20-10-1868), de Rosas ... para Valencia ... (*DT* 14-5-1869), para Castellon ... (*Tarr* 23-3-1870), de Rosas ... (*Tarr* 22-3-1870), de Barcelona … (*Tarr* 16-4-1871), para Cadiz … (*Tarr* 8-10-1871), de Castellón … (*Tarr* 5-3-1871), de Palamós … (*Tarr* 12-2-1871), de Peñiscola … (*BOT* 8-6-1871), de Rosas … (*Tarr* 4-3-1871), de Tenes … (*Tarr* 29-9-1871), de Torrox … (*Tarr* 18-5-1871), para Vinaroz … (*Tarr* 16-4-1871), de Rosas ... (*Tarr* 7-5-1872), para Vinaroz ... (*Tarr* 7-5-1872), de Barcelona ... (*DT* 9-9-1873), de Rosas ... (*DT* 22-3-1873), para Vinaroz ... (*DT* 23-3-1873), para Gandia ... (*DT* 30-7-1874), para Marsella ... (*DT* 27-1-1874), de Port-vendres ... (*DT* 16-1-1874), para Valencia ... (*DT* 29-4-1874), de Villanueva ... (*DT* 28-7-1874), de Barcelona ... (*DT* 4-3-1875), para Denia... (*DT* 6-3-1875), para Puerto de la Selva ... (*DT* 5-8-1875), de Rosas ... (*DT* 11-5-1875), de San Carlos ... (*DT* 4-8-1875), de Torrevieja y Cullera ... (*DT* 3-6-1875), para Vinaroz ... (*DT* 13-5-1875), de Oran y Valencia ... (*DT* 16-9-1876), de Cartagena ... (*DT* 8-11-1876), de Rosas ... (*DT* 5-3-1876), de Tenes ... (*DT* 12-5-1876), para Torrevieja ... (*Op* 26-11-1876), para Vinaroz ... (*DT* 5-3-1876), de Rosas ... (*DT* 4-4-1877), para Vinaroz ... (*DT* 5-4-1877), para Rosas … (*Op* 17-6-1879), de Albuñol ... (*DT* 18-5-1880), de Almeria ... (*Op* 27-3-1881), de Barcelona ... (*DT* 29-5-1881), para Rosas ... (*Op* 27-3-1881), para Vinaroz ... (*DT* 21-12-1881), de Tortosa ... (*DT* 28-6-1882), para Rosas ... (*DT* 20-5-1883), para Torrevieja ... (*Op* 29-9-1895), POLLACRA: para Valencia ... (*Or* 5-5-1887).

SANTA TERESA DE JESÚS BERGANTÍ CATALÀ: de Cartagena y Alfaques ... (*DT* 14-10-1809), POLLACRA CATALANA: de Cadiz y Aguilas ... (*DT* 6-11-1809), de Cadiz y Alicante ... (*DT* 14-2-1810).

SANTA ÚRSULA LLAGUT: de Barcelona ... (*DT* 5-7-1874), para Benicarló ... (*DT* 5-7-1874), de Alicante ... (*DT* 18-10-1881), para Torrevieja ... (*DT* 1-11-1881), de Martaganen y Lazareto de Mahon ... (*DT* 16-7-1884).

SANTA VICTORIA BERGANTÍ: de Sitges ... (*DT* 30-10-1809) -duu el mateix patró que el llagut català de

9-7-1809-, LLAGUT: de Almeria ... para Villanueva ... (*DT* 17-2-1810), de Cadiz y Salou ... (*DT* 16-5-1810), para Sitges ... (*DT* 5-4-1810), de Alicante ... (*DMAN* 11-3-1857), para Marsella ... (*DMAN* 11-3-1857), de Barcelona ... (*DT* 4-1-1865), para Cullerra ... (*DT* 4-1-1865), LLAGUT CATALÀ: de Sitxes ... (*DT* 9-7-1809), de San Pol ... (*DT* 30-4-1810), de Sitges ... (*DT* 23-2-1810).

SAN TELMO Vegeu: *Sant Telm*

SANT CRIST i SANTA EULÀRIA LLAGUT MALLORQUÍ: para Mallorca ... (*DT* 22-3-1809), de Mallorca ... (*DT* 2-5-1810), de Solla ... (*DT* 16-2-1810), TARTANA: de Mallorca ... (*DT* 31-10-1809), XABEC MALLORQUÍ: de Mallorca ... (*DT* 24-6-1809), XÀVEGA: de Andraix ... (*DT* 27-5-1810), de Mallorca ... (*DT* 14-1-1810), XÀVEGA MALLORQUINA: de Alfaques… (*DT* 27-8-1809), de Mallorca … (*DT* 19-7-1809), de Mallorca ... (*DT* 3-3-1810), de Solla ... (*DT* 10-4-1810).

SANT DOMINGO Vegeu: *San Domenico*

SANT FELIU BALANDRA: para San Feliu ... (*DT* 15-7-1893), GANGIL: de Blanes ... para Alicante ... (*DT* 23-2-1810), LLONDRO: de Gibraltar ... (*DT* 20-11-1809), de Villanueva ... (*DT* 24-6-1810), PAILEBOT: de San Feliu ... (*PL* 16-4-1893), para Valencia ... (*PL* 16-4-1893), TARTANA: de Cádiz y Alicante ... (*DT* 6-5-1810).

SANT FRANCESC LLAGUT: de Barcelona ... (*DT* 20-1-1867).

SANT FRANCESC D'ASSÍS BERGANTÍ CATALÀ: de Montevideo y Malaga ... (*DT* 15-2-1810), BERGANTÍ. GALLEC: de Galicia y Alicante ... (*DT* 8-11-1809), LLAGUT: para Mataró ... (*DT* 20-3-1809), para Burriana ... (*DMAN* 24-3-1859), de Marsella ... (*DMAN* 24-3-1859), para Valencia ... (*DT* 15-5-1867), LLAGUT CATALÀ: de Blanes ... (*DT* 21-2-1809), LLAGUT VALENCIÀ: de Águilas … (*DT* 23-6-1809), de Valencia ... (*DT* 8-11-1809), POLLACRA ITALIANA: de Licata y Prócida ... (*DT* 18-2-1874), QUETX BISCAÍ: de Vigo y Alicante ... (*DT* 11-4-1811).

SANT FRANCESC DE PAULA BARCO: para Hospitalet ... (*DT* 3-4-1809), BERGANTÍ ITALIÀ: de Terranova de Sicilia ... (*DT* 19-5-1868), LLAGUT: para Lloret ... (*DT* 20-3-1809), para Salou … (*DT* 3-4-1809), de Villanueva... (*DT* 2-6-1810), para Barcelona … (*Tarr* 7-11-1871), de Torrevieja y San Carlos ... (*DT* 6-3-1873), para Alicante ... (*DT* 20-5-1877), del Pinatar ... (*DT* 22-7-1877), de Torrevieja y Jabea ... (*DT* 25-4-1877), de Valencia … (*DT* 28-2-1878), para Blanes … (*DT* 21-10-1879), de Torrevieja, Denia y Valencia … (*Op* 17-10-1879), para Sevilla ... (*DT* 7-10-1883), LLAGUT CATALÀ: de Tortosa ... (*DT* 21-2-1809), de Valencia ... (*DT* 20-11-1809), de Alicante ... (*DT* 24-1-1810), LLAGUT VALENCIÀ: de Alicante ... (*DT* 9-10-1809), de Alfaques ... (*DT* 13-6-1810), de Alicante ... (*DT* 4-3-1810), de Denia ... (*DT* 15-10-1810), de Torrevieja ... (*DT* 9-5-1810), de Cullera ... (*DM* 22-4-1814), LLAGUT DE PESCA: para la Escala ... (*DMAN* 20-8-1856), del Peñón de la Gomera ... (*DMAN* 18-8-1856), LLONDRO CATALÀ: de Salou ... (*DT* 1-3-1809), de Cádiz ... (*DT* 9-5-1810), MÍSTIC: para Barcelona ... (*DT* 19-10-1827), para la Coruña ... (*DT* 3-11-1827), MÍSTIC ESPANYOL: de Sevilla y Alicante ... (*DT* 15-10-1827), POLLACRA: de Alicante ... (*DT* 15-12-1809), de Montevideo y Cartagena ... (*DT* 9-11-1809), POLLACRA CATALANA: de Mataro y Arenys ... (*DT* 11-12-1809), TARTANA: de Blanes ... (*DT* 21-11-1809), de Gibraltar y Salou

... (*DT* 15-6-1810), XABEC: de Cadiz y Almeria ... (*DT* 29-8-1809), de Mahon ... (*DT* 24-5-1810).

SANTIAGO LLAGUT: de Malgrat ... (*DMAN* 4-1-1857), de Palma de Mallorca ... (*DMAN* 5-5-1857), de Valencia ... (*DMAN* 18-6-1857), para Vendrell ... (*DMAN* 8-1-1857), de Malgrat ... (*DMAN* 30-5-1859), para Vendrell ... (*DMAN* 31-5-1859), de Malgrat ... (*DT* 19-2-1861), para Aguilas ... (*DT* 25-7-1862), para Alicante ... (*DT* 3-5-1862), de Blanes ... (*DT* 1-5-1862), para Carbonera ... (*DT* 11-6-1862), para Valencia ... (*DT* 21-12-1862), para Aguilas ... (*DT* 12-8-1863), para Alicante ... (*DT* 11-2-1863), de Blanes ... (*DT* 8-2-1863), para Cartagena ... (*DT* 18-9-1863), de Malgrat ... (*DT* 20-10-1863), para Aguilas ... (*DT* 19-5-1864), para Alicante ... (*DT* 4-2-1864), de Blanes ... (*DT* 1-2-1864), de Malgrat ... (*DT* 10-3-1864), de Valencia ... (*DT* 20-3-1864), para Aguilas ... (*DT* 30-4-1865), para Alicante ... (*DT* 3-3-1865), de Blanes ... (*DT* 3-3-1865), de Valencia ... (*DT* 22-4-1865), para Aguilas ... (*DT* 19-7-1866), para Alicante ... (*DT* 31-1-1866), de Blanes ... (*DT* 29-1-1866), para Alicante ... (*DT* 31-1-1867), de Blanes ... (*DT* 28-1-1867), de Vendrell ... (*DT* 21-3-1867), de Barcelona ... (*DT* 10-3-1868), para Malgrat ... (*DT* 18-2-1868), de Valencia y Alfaques ... (*DT* 17-2-1868), de Valencia ... para Malgrat ... (*DT* 29-8-1869), de Malgrat ... (*Tarr* 22-10-1870), de Valencia ... (*Tarr* 26-6-1870), de Valencia … (*Tarr* 16-10-1871), para Barcelona ... (*DT* 15-1-1875), para Cullera ... (*DT* 24-1-1875), de Gandia ... (*DT* 21-1-1875), de Valencia ... (*DT* 13-1-1875), para Barcelona ... (*DT* 17-3-1877), de Cullera ... (*DT* 2-2-1877), para Mataró ... (*DT* 11-2-1877), para Palamós ... (*DT* 8-5-1877), para Valencia ... (*DT* 4-2-1877), de Cullera … (*DT* 9-5-1878), para Malgrat … (*DT* 16-6-1878), para Palamos … (*DT* 25-7-1878), para Blanes … (*DT* 4-3-1879), de Cullera … (*DT* 3-1-1879), para Palamos … (*DT* 5-2-1879), de Valencia … (*DT* 4-2-1879), para la Escala ... (*Op* 17-11-1880), para Valencia ... (*DT* 15-2-1880), para Palamós ... (*DT* 23-6-1881), de San Carlos ... (*DT* 9-2-1881), para Barcelona ... (*DT* 20-4-1882), de Cullera ... (*DT* 19-4-1882), de San Carlos ... (*DT* 7-11-1883), para Valencia ... (*DT* 7-10-1883), de Ibiza ... (*DT* 10-12-1893), de Malgrat ... (*Op* 13-3-1895), para Valencia ... (*Op* 13-3-1895), para Barcelona ... (*Op* 19-2-1896), de Valencia ... (*Op* 18-2-1896), de Barcelona ... (*Op* 30-8-1899), para Valencia ... (*Op* 3-9-1899), PAILEBOT: para Palamós ... (*DMAN* 2-3-1859), de Sevilla y Valencia ... (*DMAN* 2-3-1859), de Barcelona ... (*DT* 8-11-1868), para Cagliari ... (*DT* 1-2-1874), de Palma de Mallorca ... (*DT* 30-1-1874), para Ibiza ... (*PL* 29-9-1893), para Torrevieja ... (*DT* 31-1-1893), para Ibiza ... (*Op* 21-9-1895), para Barcelona ... (*Op* 5-1-1896), de Ibiza ... (*Op* 3-1-1896), para Barcelona ... (*Op* 21-12-1897), de Ibiza ... (*Op* 21-12-1897), para Barcelona ... (*DT* 1-3-1899), de Ibiza ... (*Op* 24-1-1899), PAILEBOT ESPANYOL: de Ibiza ... (*DT* 1-3-1899), POLLACRA GOLETA: para Barcelona ... (*DT* 9-7-1862), de Santander y Palma ... (*DT* 5-7-1862), para Alicante ... (*DT* 3-10-1876), de Marsella ... (*DT* 24-9-1876), VAPOR: de Cette ... (*DT* 22-11-1893), de Ibiza ... (*Op* 10-11-1895), XABEC VALENCIÀ: de Alicante ... (*DT* 20-11-1809).

SANTIGA VAPOR: de Barcelona ... (*Pr* 11-2-1890), de Marsella ... (*Merc* 7-11-1890), de Barcelona ... (*Pr* 4-2-1891) -el vapor *Santiga* entrat i recollit el dia 23-11 (*DT* 23-11-1893) que va a Seta duu el mateix capità que el vapor *Santiago* del 22-11-1893 que ve de Seta, per tant és una confusió del diari-, de Genova ... (*DT* 24-12-1893), para Barcelona ... (*Op* 23-10-1894), de Cullera ... (*Op* 23-10-1894), de Gandia

... (*Op* 17-11-1894), para Portvendres … (*DT* 8-2-1894), de Valencia ... (*Op* 13-12-1894).

SANTISIMA TRINIDAD, la / Ø BERGANTÍ: de Valencia ... (*DT* 17-12-1810), BERGANTÍ CATALÀ: de Cullera ... (*DT* 14-2-1810), de Vera Cruz y Malaga ... (*DT* 15-2-1810), de Palamos y Mataró ... (*DT* 12-9-1822), BERGANTÍ ESPANYOL: de Veracruz y Málaga ... (*DT* 15-2-1810), BERGANTÍ GALLEC: de Vigo y Mallorca ... (*DT* 25-2-1810), BERGANTÍ MAONÈS: de Mahon ... (*DT* 27-6-1809), BOMBARDA CATALANA: de Mataró y Vendrell ... (*DT* 21-4-1810), FALUTX: de Valencia ... (*DT* 13-4-1809), para Villanueva ... (*DT* 6-3-1810), LLAGUT: para Valencia ... (*DT* 8-3-1809), de Alicante y Cambrils ... (*DT* 13-6-1810), de Caldas ... (*DT* 26-6-1810), de Denia ... (*DT* 18-10-1810), de Mallorca ... (*DT* 29-4-1810), de Peñíscola... (*DT* 3-6-1810), de Torrevieja ... (*DT* 5-6-1810), de Valencia ... (*DT* 3-11-1810), de Vinarós ... (*DT* 15-6-1810), de Valencia ... (*DT* 1-3-1811), para Valencia ... (*VT* 21-1-1823), para Barcelona ... (*DT* 9-11-1827), para Blanes ... (*DT* 6-12-1827), para Murviedro ... (*DT* 4-12-1827), de Salou ... (*DT* 8-11-1827), para Ayamonte ... (*DMAN* 7-7-1856), para Blanes ... (*DMAN* 13-8-1856), de Valencia y Benicarló ... (*DMAN* 13-8-1856), para Aguilas ... (*DMAN* 26-8-1857), de Blanes ... (*DMAN* 19-8-1859), de Blanes ... (*DT* 8-5-1863), para Valencia ... (*DT* 9-5-1863), de Ayamonte y Alicante ... (*DT* 13-8-1865), de Blanes ... (*DT* 14-12-1865), de Ayamonte, Cartagena y Alicante ... (*DT* 5-7-1867), de Blanes, Barcelona y Sitges ... (*DT* 2-12-1867), para Valencia ... (*DT* 5-12-1867), de Barcelona ... (*DT* 3-8-1868), de Isla Cristina, Almeria, Aguilas, Cartagena, Alicante y Valencia ... (*DT* 13-9-1869), de Rosas ... para Sitges ... (*DT* 14-5-1869), de Sitges ... (*DT* 14-2-1870), de Ayamonte, Malaga, Almeria, Cartagena, Alicante y Valencia … (*Tarr* 25-8-1871), de Denia y San Carlos … (*Tarr* 27-11-1871), para Aguilas ... (*Tarr* 17-1-1872), de la Escala ... (*Tarr* 17-1-1872), de Malgrat... (*Tarr* 28-4-1872), para Alicante ... (*DT* 9-1-1873), para Ayamonte ... (*DT* 13-5-1873), de Barcelona ... (*DT* 21-2-1873), de Blanes ... (*DT* 18-1-1873), de La Escala ... (*DT* 5-1-1873), de Malgrat y Vendrell ... (*DT* 18-3-1873), de Torredembarra ... (*DT* 30-10-1873), de Blanes ... (*DT* 25-4-1874), de Burriana ... (*DT* 28-3-1874), para Alicante ... (*DT* 2-6-1875), de Barcelona ... (*DT* 9-2-1875), de Blanes ... (*DT* 1-6-1875), para Isla Cristina ... (*DT* 7-7-1875), para Valencia ... (*DT* 14-2-1875), de Vinaroz ... (*DT* 11-7-1875), de Barcelona ... (*DT* 1-4-1876), para Castellón ... (*DT* 5-10-1876), de Isla Cristina, Cartagena, Nerja, Almeria, Mazarron, Alicante y Denia ... (*DT* 24-9-1876), de Torrevieja ... (*DT* 29-3-1876), para Valencia ... (*DT* 4-4-1876), de Ayamonte, Almeria, Aguilas, Torrevieja, Alicante y Valencia ... (*DT* 29-8-1877), para Barcelona ... (*DT* 2-9-1877), de La Escala ... (*DT* 9-5-1877), de Valencia ... (*DT* 25-9-1877), de Barcelona … (*DT* 3-2-1878), para Valencia … (*DT* 6-2-1878), de Blanes … (*DT* 10-12-1879), para Cullera … (*DT* 20-11-1879), de Port-vendres … (*DT* 8-8-1879), para Valencia … (*DT* 8-2-1879), de Blanes ... (*DT* 27-4-1881), de Ibiza ... (*DT* 15-10-1881), pàra Valencia ... (*DT* 18-10-1881), de Valencia ... (*DT* 24-10-1882), para Barcelona ... (*DT* 23-1-1883), de Cullera ... (*DT* 20-1-1883), para Barcelona ... (*PT* 25-8-1887), para Blanes ... (*PT* 21-1-1887), de Ibiza y Valencia ... (*PT* 20-1-1887), para Barcelona … (*Op* 5-3-1892), LLAGUT ANDALÚS: de Malaga ... (*DT* 29-7-1809), LLAGUT CATALÀ: de Palamos ... (*DT* 23-2-1809), de Rozas ... (*DT* 8-3-1809), de Salou ... (*DT* 22-12-1809), de Castellon y Salou ... (*DT* 21-4-

1810), de Palamós ... (*DT* 18-1-1810), LLAGUT ESPANYOL: de Denia y Gandia ... (*DT* 11-10-1827), LLAGUT VALENCIÀ: para Torredembarra ... (*DT* 17-12-1808), de Valencia ... (*DT* 16-12-1808), para Villanueva ... (*DT* 28-11-1808), de Murviedro y Alfaques ... (*DT* 24-12-1809), de Valencia ... (*DT* 29-6-1809), de Alicante y Denia ... (*DT* 29-3-1810), de Castellon y Salou ... (*DT* 3-4-1810), de Cullera ... (*DT* 4-3-1810), de Valencia ... (*DT* 6-4-1810), de Villanueva ... (*DT* 25-5-1810), de Alfaques ... (*DM* 5-2-1814), para Palma de Mallorca ... (*FarF* 1-3-1845), LLAGUT CORSARI: de Arenys ... (*DT* 14-3-1811), MÍSTIC ANDALÚS: de Higuerita ... (*DT* 3-1-1810), de Vendrell para Cádiz ... (*DT* 4-2-1810), PAILEBOT: para Barcelona ... (*DT* 28-6-1865), de Blanes y Villanueva ... (*DT* 2-8-1865), de Palma de Mallorca ... (*DT* 27-6-1865), de Palma de Mallorca ... (*DT* 23-4-1873), de Barcelona... (*DT* 19-9-1877), de Palma de Mallorca ... (*DT* 18-4-1877), POLLACRA ANGLESA: de Alfangar ... (*DT* 24-6-1810), de Gibraltar y Alfaques ... (*DT* 8-3-1810), de Mahon ... (*DT* 8-5-1810), POLLACRA VALENCIANA: de Alicante ... (*DT* 8-3-1810), POLLACRA GOLETA: de Aguilas ... (*DMAN* 27-7-1857), para Barcelona ... (*DMAN* 29-7-1857), de Garrucha, Aguilas y Valencia ... (*DT* 8-1-1862), TARTANA: de Mallorca ... (*DT* 5-7-1810), XABEC CATALÀ: de Palamós ... (*DT* 8-5-1809), XABEC EIVISSENC: de Almeria ... (*DT* 23-3-1809).

SANTÍSIMO SACRAMENTO, el BARCO: para Denia ... (*DT* 26-3-1809), LLAGUT: de Cullera ... (*DT* 1-7-1809), LLAGUT VALENCIÀ: de Arenys ... (*DT* 13-7-1809), de Cullera y Alfaques ... (*DT* 19-12-1809), de Denia ... (*DT* 21-3-1810).

SANT JOSEP LLAGUT CATALÀ: de Areins ... (*DT* 28-11-1808),... para Blanes (*DT* 4-11-1808), ... para San Feliu (*DT* 4-11-1808), para Tortosa ... (*DT* 28-11-1808), LLAGUT VALENCIÀ: de Villanueva ... para Vinaroz (*DT* 1-12-1808), XÀVEGA MALLORQUINA: de Mallorca ... (*DT* 18-12-1808). Vegeu també: *San José*

SANT MATEU Vegeu: *San Mateo*

SANT MATIES BERGANTÍ MAONÈS: de Mahon ... (*DT* 19-7-1809), de Salou ... (*DT* 29-7-1809), LLAGUT: para Sitxes ... (*DT* 20-3-1809), para Vendrell ... (*DT* 11-3-1809), LLAGUT CATALÀ: de Palamos ... (*DT* 16-12-1808).

SANT MIQUEL BALANDRA: para Aguilas ... (*DT* 22-9-1876), de Alicante ... (*Op* 7-9-1876), de Ibiza ... (*DT* 23-6-1876), de Puerto de Cabras ... (*DT* 8-11-1881), para Ibiza ... (*DT* 12-5-1882), para Cartagena … (*DT* 3-7-1885), de Torrevieja … (*DT* 20-6-1885), BERGANTÍ: para Rio Janeiro ... (*DMAN* 5-1-1859), BERGANTÍ CATALÀ: de Montevideo y Malaga ... (*DT* 16-2-1810), FALUTX: de Valencia … (*PL* 5-8-1892), FRAGATA OTOMANA: de Alexandria y Mallorca ... (*DT* 30-1-1811), GOLETA: para Barcelona ... (*DMAN* 11-8-1857), de Málaga ... Velez Málaga y Almeria ... (*DMAN* 8-8-1857), LLAGUT: para Mallorca ... (*DT* 22-6-1809), de Torrevieja ... (*DT* 9-6-1809), de Mataró ... (*DT* 26-3-1810), de Solla ... (*DT* 17-5-1810), de Villanueva ... (*DT* 3-7-1810), de Marsella ... (*DMAN* 18-8-1856), para Soller ... (*DMAN* 20-8-1856), de Andraix ... (*DMAN* 28-4-1857), para Barcelona ... (*DMAN* 9-5-1857), de Burriana ... (*DMAN* 4-6-1857), de Cette ... (*DMAN* 22-4-1857), de la Escala ... (*DMAN* 4-8-1857), para Gandia ... (*DMAN* 22-7-1857), de Marsella ... Cadaques y Barcelona ... (*DMAN* 20-2-1857), de Mataró ... (*DMAN* 21-7-1857), para Palma de Mallorca ... (*DMAN* 4-5-1857), de Sitges ... (*DMAN* 8-8-1857), de San Carlos de Alfaques ... (*DMAN* 16-9-1857), de

Tortosa ... (*DMAN* 22-1-1857), para Valencia ... (*DMAN* 3-3-1857), de Vinaroz ... (*DMAN* 9-4-1857), para Barcelona ... (*DMAN* 19-4-1859), para Burriana ... (*DMAN* 13-2-1859), para Cullera ... (*DMAN* 16-3-1859), para Mataró ... (*DMAN* 16-1-1859), de San Carlos de Alfaques ... (*DMAN* 16-1-1859), de Tortosa ... (*DMAN* 4-2-1859), de Valencia ... (*DMAN* 16-8-1859), para Areñs ... (*DT* 4-6-1861), para Barcelona ... (*DT* 26-2-1861), de Cullera ... (*DT* 3-6-1861), para Palma de Mallorca ... (*DT* 13-6-1861), para San Carlos ... (*DT* 11-5-1861), de San Carlos de Alfaques ... (*DT* 22-2-1861), para San Carlos de la Rapita ... (*DT* 11-4-1861), de Tortosa ... (*DT* 15-1-1861), de Valencia ... (*DT* 20-2-1861), de Valencia y Benicarló ... (*DT* 12-3-1861), para Villanueva ... (*DT* 20-2-1861), para Barcelona ... (*DT* 28-1-1862), de Burriana ... (*DT* 15-9-1862), de Cullera ... (*DT* 27-1-1862), de Palma de Mallorca ... (*DT* 4-9-1862), para San Carlos ... (*DT* 22-1-1862), de Tortosa ... (*DT* 15-5-1862), de Valencia ... (*DT* 14-5-1862), para Villanueva ... (*DT* 14-5-1862), para los Alfaques ... (*DT* 14-2-1863), para Barcelona ... (*DT* 5-2-1863), de Salou ... (*DT* 24-5-1863), de San Carlos ... (*DT* 20-2-1863), de San Carlos de Alfaques ... (*DT* 13-5-1863), de Tortosa ... (*DT* 4-2-1863), de Valencia y Burriana ... (*DT* 26-1-1863), para Villanueva ... (*DT* 12-2-1863), para Barcelona ... (*DT* 26-2-1864), para Benicarló ... (*DT* 9-4-1864), de Burriana ... (*DT* 2-8-1864), de San Carlos de Alfaques ... (*DT* 25-1-1864), de Castellon ... (*DT* 21-7-1864), para Gandia ... (*DT* 24-7-1864), de Marsella ... (*DT* 2-10-1864), para Palma de Mallorca ... (*DT* 11-8-1864), de Tortosa ... (*DT* 27-2-1864), para Valencia ... (*DT* 3-1-1864), de Villanueva ... (*DT* 2-1-1864), de Vinaroz ... (*DT* 19-1-1864), para Barcelona ... (*DT* 19-2-1865), de Burriana ... (*DT* 9-5-1865), para Cadaqués ... (*DT* 13-8-1865), de Castellon ... (*DT* 2-8-1865), para Gandia ... (*DT* 17-5-1865), de Palma de Mallorca ... (*DT* 17-2-1865), de Palamós ... (*DT* 24-7-1865), para Salou ... (*DT* 12-7-1865), de San Carlos de Alfaques ... (*DT* 15-11-1865), de San Carlos de la Rápita ... (*DT* 15-5-1865), para Tortosa ... (*DT* 20-6-1865), de Tossa ... (*DT* 27-8-1865), de Valencia ... (*DT* 21-1-1865), para Villanueva ... (*DT* 9-4-1865), de Alfaques ... (*DT* 17-3-1866), para Alicante ... (*DT* 24-7-1866), de Badalona ... (*DT* 12-10-1866), de Barcelona ... (*DT* 29-6-1866), para Benicarló ... (*DT* 10-7-1866), de Castellon ... (*DT* 13-8-1866), para Gandia ... (*DT* 2-6-1866), de Mataró ... (*DT* 7-7-1866), de San Carlos de la Rapita ... (*DT* 26-2-1866), de Santa Pola, Alicante y Valencia ... (*DT* 7-1-1866), de San Carlos de la Rapita ... (*DT* 8-4-1866), de Torrevieja ... (*DT* 7-7-1866), de Tortosa ... (*DT* 18-1-1866), para Villanueva ... (*DT* 9-1-1866), de Vinaroz ... (*DT* 7-6-1866), de Badalona ... (*DT* 26-1-1867), para Barcelona ... (*DT* 6-2-1867), para Burriana ... (*DT* 29-6-1867), de Castellon ... (*DT* 3-8-1867), para Malta ... (*DT* 1-12-1867), de Palamos ... (*DT* 19-8-1867), para Palma de Mallorca ... (*DT* 7-8-1867), para Rosas ... (*DT* 8-8-1867), de San Carlos de la Rapita ... (*DT* 23-1-1867), de Tortosa ... (*DT* 24-1-1867), de Valencia ... (*DT* 7-2-1867), para Villanueva ... (*DT* 8-2-1867), de Vinaroz ... (*DT* 4-7-1867), para Barcelona ... (*DT* 4-2-1868), de Badalona ... (*DT* 21-1-1868), para Gandia ... (*DT* 16-6-1868), de Marsella ... (*DT* 6-4-1868), para Palma ... (*DT* 20-9-1868), para Soller ... (*DT* 20-5-1868), de Tortosa ... (*DT* 3-2-1868), de Valencia ... (*DT* 11-1-1868), de Barcelona ... (*DT* 7-2-1869), para Cadaqués ... (*DT* 28-7-1869), de Castellon ... (*DT* 28-7-1869), para Gandia ... (*DT* 9-5-1869), de San Carlos de la Rapita ... para Badalona ... (*DT* 29-8-1869), para Tortosa ...

(*DT* 7-2-1869), de Barcelona ... (*DT* 20-1-1870), de Benicarló ... (*Tarr* 20-11-1870), de Burriana ... (*Tarr* 30-7-1870), para Cadaqués ... (*Tarr* 8-8-1870), para Gandia ... (*Tarr* 24-5-1870), de Marsella ... (*Tarr* 18-5-1870), de Mataró ... (*Tarr* 23-7-1870), de San Carlos de la Rapita ... (*Tarr* 20-5-1870), para Tortosa ... (*DT* 16-1-1870), de Villanueva ... (*Tarr* 24-2-1870), de Aguilas y San Carlos … (*Tarr* 2-9-1871), para Barcelona … (*Tarr* 4-3-1871), de Benicarló … (*Tarr* 5-10-1871), de Oran … (*BOT* 21-6-1871), para Santa Pola … (*Tarr* 27-8-1871), de Tortosa … (*Tarr* 3-3-1871), de Vinaroz … (*BOT* 10-6-1871), de Barcelona ... (*Tarr* 22-1-1872), para Burriana ... (*Tarr* 16-5-1872), para Gandia ... (*Tarr* 7-5-1872), de Marsella ... (*Tarr* 11-5-1872), de San Carlos ... (*Tarr* 24-3-1872), para Tortosa ... (*Tarr* 24-1-1872), de Barcelona ... (*DT* 2-3-1873), para Mataró ... (*DT* 26-6-1873), de Palma ... (*DT* 26-3-1873), de Tortosa ... (*DT* 26-6-1873), para Villanueva ... (*DT* 8-7-1873), de Alicante ... (*DT* 5-4-1874), de Barcelona ... (*DT* 12-1-1875), de Burriana ... (*DT* 23-7-1875), para Cadaqués ... (*DT* 8-9-1875), para Gandia ... (*DT* 14-5-1875), para Málaga ... (*DT* 24-7-1875), de Palamós ... (*DT* 3-9-1875), para Rosas ... (*DT* 22-8-1875), para Tortosa ... (*DT* 12-1-1875), de Barcelona ... (*DT* 2-7-1876), para Gandia ... (*DT* 12-5-1876), de Barcelona ... (*DT* 13-6-1877), para Málaga ... (*DT* 13-6-1877), de Marsella ... (*DT* 25-1-1877), para Tortosa ... (*DT* 4-5-1877), de San Carlos … (*DT* 18-10-1878), de Tortosa … (*DT* 5-2-1878), para Valencia … (*DT* 17-9-1878), para Barcelona … (*DT* 5-2-1879), de Palma e Ibiza … (*Op* 27-12-1879), de San Carlos … (*DT* 21-2-1879), de Santa Pola … (*Op* 16-12-1879), para Valencia … (*DT* 5-11-1879), para Valencia ... (*DT* 3-6-1880), de Burriana ... (*DT* 11-11-1881), de San Carlos ... (*DT* 10-9-1882), de Barcelona ... (*DT* 2-9-1883), de Badalona ... (*DT* 11-2-1883), de Palafurgell ... (*DT* 6-7-1883), para Palamos ... (*DT* 17-8-1883), para Torrevieja ... (*DT* 20-6-1883), de Badalona ... (*Op* 2-4-1884), de Benicarlo ... (*Op* 1-10-1884), para Cartagena ... (*DT* 15-6-1884), de la Escala ... (*DT* 14-6-1884), para Gandia ... (*DT* 7-8-1884), de Rosas ... (*DT* 16-7-1884), de Santa Pola ... (*DT* 23-4-1884), de Cassis … (*DT* 22-9-1885), para Valencia … (*DT* 30-9-1885), de Barcelona … (*Op* 20-6-1886), para Blanes … (*Op* 16-5-1886), para Cullera … (*Op* 31-7-1886), para Gandia … (*Op* 30-5-1886), para Rosas … (*Op* 27-7-1886), de Valencia … (*Op* 25-7-1886), de Villanueva … (*Op* 31-7-1886), de Barcelona ... (*PT* 1-9-1887), de Cullera ... (*PT* 23-6-1887), de Gandia ... (*PT* 14-6-1887), para Tortosa ... (*Merc* 24-5-1887), de Badalona ... (*Merc* 12-12-1888), de Gandia ... (*Merc* 9-6-1888), de Cullera … (*Op* 25-6-1889), para Palamos … (*Op* 25-6-1889), de Palamos ... (*Pr* 27-8-1890), de Palamos ... (*DT* 14-8-1891), de Gandia ... (*Op* 24-5-1893), para Barcelona ... (*Op* 1-6-1894), de Cullera ... (*Op* 1-6-1894), para Gandia ... (*Op* 13-5-1894), de Cullera ... (*Op* 31-5-1899), para Gandia ... (*Op* 14-5-1899), de Palamós ... (*Op* 24-8-1899), de Barcelona … (*Op* 10-7-1900), para Gandia … (*Op* 11-5-1900), para Malaga … (*Op* 18-4-1900), LLAGUT CATALÀ: para Mataro ... (*DT* 28-11-1808), de Mataró ... (*DT* 27-6-1809), LLAGUT MALLORQUÍ: de Solla ... (*DT* 14-3-1810), LLAGUT VALENCIÀ: de Peñíscola ... (*DT* 18-9-1810), de Vinaroz ... (*DT* 6-4-1810), MÍSTIC GOLETA: de Barcelona ... (*DT* 3-4-1867), PAILEBOT: para Barcelona ... (*Op* 3-1-1896), XABEC: de Cadiz e Ibiza ... (*DT* 14-12-1809), de Denia ... (*Op* 4-12-1897), para Palma ... (*Op* 14-12-1897).

SANT NARCÍS LLAGUT CATALÀ: de Valencia ... (*DT* 28-11-1808), para Villanueva ... (*DT* 28-11-1808), de Alicante ... (*DT* 5-3-1810), POLLACRA CATALANA: de Santa Maria y Cartagena ... (*DT* 7-3-1810).

SANTO VAPOR: para Genova ... (*Op* 7-5-1896).

SANTO ÁNGEL, el CANARI CATALÀ: de Alfaques ... (*DT* 6-4-1810), LLAGUT: de Cádiz ... (*DT* 6-7-1810), LLAGUT VALENCIÀ: de Oropesa ... (*DT* 31-3-1810), POLLACRA: de Montevideo y Cádiz ... (*DT* 7-8-1810).

SANTO CRISTO, el Vegeu: *San Cristo*

SANTO CRISTO DE CALPE LLAGUT: para Alicante ... (*DT* 18-3-1809).

SANTO CRISTO DE LA CRUZ XABEC: de Mallorca e Ibiza ... (*DT* 8-12-1809), XABEC MALLORQUÍ: de Mallorca ... (*DT* 29-8-1809).

SANTO CRISTO DE LA PROVIDENCIA LLAGUT: de Barcelona ... (*DT* 11-10-1867), para Valencia ... (*DT* 12-10-1867), de Vinaroz ... (*DT* 31-8-1868), de Marsella … (*BOT* 14-7-1871), de Valencia ... (*DT* 10-7-1875), de Valencia ... (*DT* 20-3-1883), de Blanes ... (*DT* 8-2-1884).

SANTO CRISTO DE LA SALUD MÍSTIC VELATXER: de Barcelona ... (*DT* 31-10-1827), para Malaga ... (*DT* 31-10-1827).

SANTO CRISTO DEL BUEN VIAJE MÍSTIC ANDALÚS: de Higuerita y Alfaques ... (*DT* 24-2-1810), de Gibraltar y Alicante ... (*FarF* 31-5-1845), XABEC MALLORQUÍ: de Mallorca ... (*DT* 2-8-1809).

SANTO CRISTO DEL CALVARIO LLAGUT CATALÀ: de Cullera ... (*DT* 15-10-1810).

SANTO CRISTO DEL CEMENTERIO XABEC EIVISSENC: de Iviza ... (*DT* 16-7-1809), de Alicante ... para Villanueva ... (*DT* 21-3-1810), de Cartagena ... (*DT* 14-2-1810).

SANTO CRISTO DEL GRAO BERGANTÍ VALENCIÀ: de Moncofa ... (*DT* 11-5-1809), BOMBARDA: de Mataró ... (*DT* 22-10-1809), BOMBARDA CATALANA: de Cádiz y Salou ... (*DT* 7-3-1810), FALUTX: de Valencia ... (*DT* 13-4-1809), de Villanueva ... (*DT* 15-5-1810), para Benicarló ... (*DT* 31-3-1811), LLAGUT: de Alfaques ... (*DT* 26-10-1809), de Alicante ... (*DT* 14-11-1809), para Altea ... (*DT* 7-6-1809), para Benicarló ... (*DT* 28-3-1809), de Cullera ... (*DT* 7-6-1809), de Higarita ... (*DT* 15-12-1809), de Malaga ... (*DT* 14-12-1809), de Morviedro ... (*DT* 10-7-1809), para Salou ... (*DT* 13-6-1809), de Sitges ... (*DT* 10-12-1809), de Torrevieja ... (*DT* 21-6-1809), para Valencia ... (*DT* 22-3-1809), para Villanueva ... (*DT* 13-4-1809), de Burriana ... (*DT* 27-6-1810), de Cádiz ... (*DT* 10-7-1810), de Cullera ... (*DT* 11-6-1810), de Murviedro ... (*DT* 24-6-1810), de Valencia y Salou ... (*DT* 5-6-1810), LLAGUT ANDALÚS: del Puerto de Santa Maria ...: (*DT* 20-11-1809), LLAGUT CATALÀ: de Denia ... (*DT* 4-8-1809), de Valencia y Alfaques ... (*DT* 20-10-1809), de Blanes ... (*DT* 10-3-1810), LLAGUT VALENCIÀ: de Alfaques ... (*DT* 17-12-1808), de Denia ... (*DT* 1-12-1808), ... para Mataró (*DT* 8-12-1808), para Salou ... (*DT* 18-12-1808), de Villanueva ... para Valencia (*DT* 28-11-1808), de Alfaques ... (*DT* 3-10-1809), de Aguilas ... (*DT* 4-8-1809), (*DT* 20-10-1809), de Alicante ... (*DT* 3-5-1809), de Altea ... (*DT* 29-8-1809), de Cadiz ... (*DT* 9-4-1809), de Cartagena ... (*DT* 23-3-1809), de Cullera ... (*DT* 5-12-1809), de Gandia ... (*DT* 4-8-1809), de Gibraltar ... (*DT* 12-7-1809), para Mataró ... (*DT* 20-7-1809), de Moncofa ... (*DT* 4-5-1809), de Murviedro ... (*DT* 26-6-1809), de Salou ... (*DT* 3-8-1809), de

Sitges ... (*DT* 1-8-1809), de Valencia ... (*DT* 22-3-1809), de Villajoyosa ... (*DT* 29-7-1809), de Villanueva ... id.id. (*DT* 5-8-1809), de Alicante ... (*DT* 27-2-1810), de Alfaques ... (*DT* 24-2-1810), de Arenys ... para Vinaros ... (*DT* 12-1-1810), de Blanes ... (*DT* 3-1-1810), de Burriana ... (*DT* 10-4-1810), de Cádiz ... (*DT* 24-6-1810), de Castellon de la Plana ... (*DT* 22-5-1810), de Cullera ... (*DT* 15-2-1810), de Denia ... (*DT* 4-3-1810), de Mataró... (*DT* 2-6-1810), de Motril ... (*DT* 24-2-1810), de Murviedro ... (*DT* 7-1-1810), de Salou ... (*DT* 3-4-1810), de Valencia ... (*DT* 6-1-1810), de Vendrell ... (*DT* 24-4-1810), para Villanueva ... (*DT* 24-1-1810), de Cadiz ... (*DT* 31-3-1811), de Alfaques ... (*DM* 5-2-1814), de Salou ... (*DM* 11-3-1814), para Villanueva ... (*DM* 5-2-1814), LLONDRO: de Valencia ... (*DT* 14-12-1809), LLONDRO VALENCIÀ: de Moncofar ... (*DT* 26-3-1809), de Valencia ... (*DT* 22-6-1809), XABEC ANGLÈS: de Valencia ... (*DT* 1-1-1810).

SANTO CRISTO DE LOS AFLIGIDOS LLAGUT VALENCIÀ: de Burriana ... (*DT* 14-4-1810), de Mallorca ... (*DT* 12-6-1810), de Vinarós ... (*DT* 13-3-1810).

SANTO CRISTO DE SALVADOR LLAGUT: de Torrevieja … (*DT* 8-8-1878).

SANTO CRISTO SEGUNDO LLAGUT: para Alicante ... (*DT* 27-4-1873), para Benicarló ... (*DT* 4-7-1873), de Blanes ... (*DT* 28-1-1873), para Torrevieja ... (*DT* 12-3-1873), para Alicante ... (*DT* 17-5-1874), para Barcelona ... (*DT* 13-8-1874), de Blanes ... (*DT* 3-3-1874), de Malgrat ... (*DT* 4-7-1874), para Vinaroz ... (*DT* 1-1-1874), para Barcelona ... (*DT* 10-7-1875), de Blanes ... (*DT* 1-1-1875), para Rosas ... (*DT* 10-7-1875), para Aguilas ... (*DT* 23-7-1876), para Alicante ... (*DT* 14-9-1876), para Benicarló ... (*DT* 29-10-1876), de Blanes ... (*DT* 5-3-1876), para Torrevieja ... (*DT* 12-5-1876), para Alicante ... (*DT* 28-8-1877), de Blanes ... (*DT* 30-1-1877), para Torrevieja ... (*DT* 29-4-1877), para Vinaroz ... (*DT* 2-2-1877), para Vinaroz … (*DT* 27-1-1878), para Alicante … (*DT* 10-8-1879), de Blanes … (*DT* 17-1-1879), para Torredembarra … (*Op* 1-10-1879), de Blanes ... (*Op* 14-1-1882), para Benicarló ... (*Op* 22-3-1883), para Torrevieja ... (*DT* 20-6-1883), para Alicante … (*DT* 31-5-1885), para Alicante … (*Op* 11-2-1886), de Blanes … (*Op* 9-2-1886), para Palma de Mallorca … (*Op* 31-3-1886), para Alicante ... (*PT* 17-4-1887), para Blanes ... (*PT* 6-1-1887), para Cartagena ... (*PT* 3-7-1887), para Valencia ... (*PT* 2-6-1887), para Vinaroz ... (*DT* 6-11-1887), para Alicante ... (*Merc* 25-5-1888), de Blanes ... (*PT* 26-1-1888), de Palamos ... (*DT* 20-5-1888), para Vinaroz ... (*PT* 8-4-1888), para Alicante … (*PT* 26-2-1889), de Blanes …(*PT* 6-1-1889), de Malgrat … (*DT* 16-4-1889), para Vinaroz …(*PT* 11-1-1889), para Blanes ... (*Pr* 26-4-1890), para Vinaroz ... (*Pr* 28-12-1890), de Blanes ... (*Pr* 29-4-1891), de Malgrat ... (*Pr* 7-4-1891), para Vinaroz ... (*DT* 23-7-1891), para Alicante … (*PL* 10-4-1892), de Blanes … (*PL* 8-3-1892), de Blanes ... (*CP* 28-1-1893), para Alicante ... (*Op* 19-5-1894), de Blanes … (*CP* 2-3-1894), para Alicante ... (*Op* 26-4-1895), de Blanes ... (*Op* 24-2-1895), para Vinaroz ... (*Op* 2-3-1895), para Alicante ... (*Op* 17-4-1896), para Blanes ... (*Op* 8-1-1896), para Torrevieja ... (*Op* 9-8-1896), para Vinaroz ... (*Op* 27-11-1896), para Alicante ... (*Op* 21-7-1897), para Ampolla ... (*Op* 20-10-1897), de Blanes ... (*Op* 17-1-1897), para Vinaroz ... (*Op* 25-12-1897), para Alicante ... (*Op* 15-2-1898), de Blanes ... (*Op* 11-2-1898), para Vinaroz ... (*Op* 23-6-1898), de Blanes ... (*Op* 1-2-1899), para Tortosa ... (*Op* 7-2-1899).

SANTO CRISTO Y ÁNIMAS QUETX GALLEC: de Corcovion y Alicante ... (*DT* 4-1-1810).

SANTO CRISTO Y SANTA CRUZ XABEC: para Cadiz ... (*DT* 9-6-1809).

SANTO CRISTO Y SANTA EULALIA Vegeu: *Sant Crist i Santa Eulària*

SANTO CRUCIFIJO, el LLAGUT MALLORQUÍ: de Solla ... (*DT* 21-4-1810).

SANTO DOMINGO Vegeu: *San Domenico*

SAN TOMÁS LLAGUT: para Salou ... (*DT* 5-8-1863), de Barcelona ... (*DT* 15-11-1864), para Salou ... (*DT* 17-11-1864), para Andraits ... (*DT* 24-4-1869), de Barcelona ... (*DT* 23-4-1869).

SAN TOMASO CORBETA ITALIANA: para Taganrog ... (*DT* 16-9-1882).

SANTO TOMÁS LLAGUT: para Barcelona ... (*DMAN* 28-1-1857), de Tortosa ... (*DMAN* 28-1-1857), de Alicante ... (*DT* 14-2-1861), de Barcelona ... (*DT* 16-12-1862), de Alicante ... (*DT* 1-4-1863), de Barcelona ... (*DT* 11-2-1863), para Salou ... (*DT* 11-2-1863), de Barcelona ... (*DT* 7-1-1864), para Salou ... (*DT* 8-1-1864), de Barcelona... (*DT* 14-12-1865), de Salou ... (*DT* 16-4-1865), de Barcelona ... (*DT* 23-6-1866), para Salou ... (*DT* 26-6-1866), de Barcelona ... (*DT* 22-5-1867), para Salou ... (*DT* 10-6-1867), para Andraitx … (*BOT* 11-6-1871), de Barcelona … (*BOT* 8-6-1871), de Oran... (*DT* 6-9-1873), para Santapola ... (*DT* 14-9-1873), para Barcelona ... (*DT* 18-6-1875), para Denia ... (*DT* 13-5-1875), de Gandia ... (*DT* 27-5-1875), para Rosas ... (*DT* 14-7-1875), de Villanueva ... (*DT* 10-6-1875), de Argel ... (*Op* 31-10-1876), de Barcelona ... (*DT* 16-6-1876), para Burriana ... (*DT* 20-7-1876), para Gandia ... (*DT* 17-6-1876), de Mazagan y Gibraltar ... (*DT* 12-8-1876), de Tenes ... (*DT* 19-12-1876), para Tenez ... (*DT* 16-11-1876), para Tortosa ... (*DT* 9-7-1876), de Barcelona ... (*DT* 31-5-1877), para Gandia ... (*DT* 6-5-1877), de Santa Pola ... (*DT* 21-6-1877), para Torrevieja ... (*DT* 11-1-1877), para Rosas … (*DT* 25-5-1878), de Barcelona ... (*DT* 15-6-1880), de Gandia ... (*DT* 1-6-1880), de Rosas ... (*DT* 1-6-1880), para Cartagena … (*Pr* 3-8-1889), de Larache … (*Pr* 25-7-1889), de Málaga ... (*Op* 22-3-1899), para Rosas ... (*Op* 25-3-1899).

SANTORIN VAPOR NORUEC: de Barcelona ... (*PL* 22-12-1891).

SANTOS BERGANTÍ GOLETA SUEC: para Buenos-Ayres ... (*DT* 4-9-1873), de Marsella ... (*DT* 15-12-1877), para Rio Janeiro ... (*DT* 27-12-1877).

SANTOS REYES, los ...-no recull el tipus d'embarcació- de Sitges (*DT* 24-12-1809), LLAGUT: de Villanueva ... (*DT* 3-1-1810), LLAGUT CATALÀ: de Blanes ... (*DT* 1-4-1810).

SANT SIMÓ Vegeu: *San Simón*

SANT TELM BARCO: de Algeciras y Vera ... (*DT* 17-12-1810), LLAGUT: de San Pol ... (*DT* 3-8-1810), de Sitges ... (*DT* 15-3-1810), de Barcelona ... (*DT* 23-11-1827), para la Coruña ... (*DT* 28-11-1827), de Cartagena ... (*DT* 12-12-1864), para Palma de Mallorca ... (*DT* 20-12-1864), LLAGUT CATALÀ: de Canes ... (*DT* 21-1-1810), de Sitges ... (*DT* 2-2-1810), LLAGUT CORSARI VALENCIÀ: de Palamos ... (*DT* 3-7-1809), de Sitges ... (*DT* 24-12-1809), LLONDRO: de Sitges ... (*DT* 23-2-1810).

SANTUERI VAPOR: de Barcelona ... (*Merc* 19-8-1888), de Colon ... (*PT* 5-4-1888), para San Feliu de Guixols ... (*Merc* 19-8-1888), de Vinaroz ... (*DT* 17-5-1888), para Barcelona ... (*Pr* 29-4-1890), de Marsella ... (*Pr* 27-12-1890), para Tanger ... (*Pr* 5-7-1890), de Marsella ... (*Pr* 6-1-1891).

SAN VICENTE BERGANTÍ GALLEC: de Villajuan ... (*DT* 12-4-1810), FALUTX: de San Carlos ... (*DT* 6-7-1888), LLAGUT: de la parte de poniente ... (*DT* 12-3-1809), de Mataró ... (*DT* 25-5-1810), de Valencia y Salou ... (*DT* 16-10-1810), de Villajoyosa ... (*DT* 18-6-1810), para Barcelona ... (*Tarr* 8-4-1838), para Tortosa ... (*Tarr* 8-4-1838), de Vinaroz ... (*Tarr* 8-4-1838), para Barcelona ... (*DMAN* 27-9-1856), de Castellon ... (*DMAN* 26-9-1856), de Tortosa ... (*DMAN* 8-7-1856), de Alicante ... (*DMAN* 7-7-1857), para Barcelona ... (*DMAN* 3-1-1857), para Benicarló ... (*DMAN* 10-1-1857), de Burriana y San Carlos de Alfaques ... (*DMAN* 8-2-1857), de Castellon ... (*DMAN* 3-1-1857), de Cullera ... (*DMAN* 27-1-1857), de Isla Cristina y Cartagena ... (*DMAN* 6-10-1857), para Rosas ... (*DMAN* 13-8-1857), de Tortosa ... (*DMAN* 14-1-1857), para Valencia, (*DMAN* 24-2-1857), para Villanueva ... (*DMAN* 29-9-1857), de Vinaroz ... (*DMAN* 5-1-1857), para Barcelona ... (*DMAN* 2-3-1859), de Castellon ... (*DMAN* 2-3-1859), para Cullera ... (*DMAN* 13-2-1859), de Marsella ... (*DMAN* 4-2-1859), de Salou ... (*DMAN* 19-5-1859), de Torrevieja ... (*DMAN* 2-2-1859), de Tortosa ... (*DMAN* 7-1-1859), de Alicante y Vinaroz ... (*DT* 22-2-1861), para Barcelona ... (*DT* 8-2-1861), de Castellon y Alfaques ... (*DT* 8-2-1861), de Castellon y Vinaroz ... (*DT* 27-4-1861), de Tortosa ... (*DT* 24-2-1861), para Barcelona ... (*DT* 5-1-1862), de Castellón y San Carlos ... (*DT* 5-1-1862), de Castellon de la Plana ... (*DT* 2-7-1862), de Tortosa ... (*DT* 10-1-1862), de Vinaroz ... (*DT* 14-9-1862), para Barcelona ... (*DT* 23-1-1863), de Castellon ... (*DT* 22-1-1863), de Garrucha ... (*DT* 14-5-1863), de San Carlos ... (*DT* 25-2-1863), de Torrevieja ... (*DT* 31-3-1863), de Tortosa ... (*DT* 22-5-1863), de Vinaroz ... (*DT* 11-9-1863), de Alfaques ... (*DT* 7-10-1864), para Alicante ... (*DT* 30-11-1864), para Barcelona ... (*DT* 3-3-1864), de Benicarló ... (*DT* 8-4-1864), de Castellon ... (*DT* 3-3-1864), de Palamós ... (*DT* 18-5-1864), para Rosas ... (*DT* 9-10-1864), de Santa Pola ... (*DT* 6-8-1864), de Sevilla y Málaga ... (*DT* 1-12-1864), de Torrevieja ... (*DT* 23-6-1864), de Tortosa ... (*DT* 17-1-1864), para Valencia ... (*DT* 2-12-1864), de Vinaroz ... (*DT* 13-5-1864), para Barcelona ... (*DT* 10-2-1865), de Castellon ... (*DT* 10-2-1865), de Cullera ... (*DT* 25-11-1865), de Málaga ... (*DT* 5-5-1865), para Tortosa ... (*DT* 4-1-1865), de Villanueva ... (*DT* 4-1-1865), de Aguilas y Valencia ... (*DT* 19-1-1866), para Barcelona ... (*DT* 8-2-1866), de Cullera ... (*DT* 26-11-1866), para Tortosa ... (*DT* 29-11-1866), de Aguilas ... (*DT* 27-2-1867), para Alicante ... (*DT* 4-8-1867), para Mataró ... (*DT* 14-5-1867), para Rosas ... (*DT* 27-2-1867), de Torrevieja ... (*DT* 27-7-1867), de Valencia ... (*DT* 14-5-1867), de Aguilas y Cartagena ... (*DT* 7-6-1868), de Almeria ... (*DT* 4-9-1868), para Barcelona ... (*DT* 16-4-1868), para Benicarló ... (*DT* 17-9-1868), de Castellon ... (*DT* 25-8-1868), de Cullera y Valencia ... (*DT* 14-5-1868), para Villanueva ... (*DT* 15-5-1868), para Vinaroz ... (*DT* 9-6-1868), de Barcelona ... (*DT* 29-6-1869), para Castellon ... (*DT* 7-12-1869), para Málaga ... (*DT* 29-8-1869), de Motril y Cartagena ... (*DT* 22-5-1869), para Valencia ... (*DT* 1-7-1869), de Castellon y Vinaroz … (*Tarr* 12-5-1871), de Valencia ... (*DT* 21-10-1873), de Denia ... (*DT* 15-8-1874), de Barcelona ... (*DT* 9-2-1875), para Benicarló ... (*DT* 13-4-1875), para Castellón ... (*DT* 11-2-1875), de Oran ... (*DT* 20-2-1877), para Torrevieja ... (*DT* 3-5-1877), de Valencia ... (*DT* 8-7-1877), de Altea … (*DT* 20-6-1878), de Marsella y Rosas … (*DT* 12-10-1878), para Torredembarra … (*DT* 4-12-1878), para San Carlos … (*DT* 16-9-1879), para Torredembarra

… (*Op* 30-12-1879), de Tortosa … (*DT* 23-6-1879), de Vinaroz … (*DT* 19-10-1879), para San Carlos ... (*DT* 11-8-1880), de Tarifa ... (*DT* 24-12-1880), de Torredembarra ... (*DT* 24-1-1880), para Vinaroz ... (*DT* 9-6-1880), para Cette ... (*DT* 10-11-1881), de Portvendres ... (*DT* 3-4-1881), para Agde ... (*DT* 18-7-1882), para Barcelona ... (*DT* 16-5-1882), de Palamos ... (*Op* 4-9-1882), de Pinatar ... (*DT* 3-9-1882), de San Carlos ... (*DT* 11-1-1882), para Tortosa ... (*DT* 2-8-1882), para Valencia ... (*DT* 20-8-1882), para Mazarron ... (*DT* 4-8-1883), de Valencia y San Carlos ... (*DT* 17-1-1883), para Vinaroz ... (*DT* 25-2-1883), de Malgrat ... (*DT* 8-7-1884), para Rosas ... (*DT* 24-8-1884), de San Carlos ... (*DT* 1-2-1884), de Vinaroz ... (*DT* 26-7-1884), de Bejar … (*DT* 24-6-1885), para Cadiz … (*DT* 22-4-1885), de Torrevieja … (*Op* 31-3-1885), de Valencia … (*DT* 8-12-1885), de Vinaroz … (*DT* 4-2-1885), de Alicante … (*Op* 8-6-1886), de Barcelona … (*Op* 26-10-1886), para Cartagena … (*Op* 25-5-1886), para Isla Cristina … (*Op* 14-2-1886), de San Pedro del Pinatar … (*Op* 7-10-1886), de Torrevieja … (*Op* 6-6-1886), para Valencia … (*Op* 6-1-1886), para Aguilas ... (*PT* 12-4-1887), para Cartagena ... (*PT* 15-9-1887), de Vinaroz ... (*PT* 3-12-1887), para Barcelona ... (*DT* 28-4-1888), para Benicarló ... (*Merc* 25-7-1888), de San Carlos ... (*Merc* 17-6-1888), para Barcelona … (*Pr* 13-12-1889), de San Carlos … (*PT* 27-2-1889), de Vinaroz … (*Pr* 10-12-1889), de San Carlos ... (*Pr* 31-5-1890), de Cullera ... (*Op* 10-6-1891), para Rosas ... (*Op* 14-6-1891), de San Carlos ... (*Op* 8-7-1896), de San Carlos ... (*Op* 9-6-1897), para Villanueva ... (*Op* 24-6-1897), de San Carlos de la Rapita ... (*Op* 26-6-1898), LLAGUT CATALÀ: de Mella ... (*DT* 16-3-1809), de Cádiz ... (*DT* 12-7-1810), LLAGUT VALENCIÀ: de Villajoyosa ... (*DT* 5-12-1808), de la Mella ... (*DT* 20-3-1809), de Valencia ... (*DT* 11-8-1809), de Alicante ... (*DT* 25-2-1810), de Burriana ... (*DT* 15-4-1810), de Castellon de la Plana ... (*DT* 15-5-1810), de Guardamar ... (*DT* 11-5-1810), de Valencia ... (*DT* 2-3-1810), de Villajoyosa y Denia ... (*DT* 12-3-1810), de Cullera ... (*FarF* 25-4-1846), PAILEBOT: de Barcelona ... (*DMAN* 3-6-1857), para Motril ... (*DMAN* 4-6-1857), de Málaga ... (*DMAN* 7-8-1859), para Valencia ... (*DMAN* 11-8-1859), de Sevilla, San Lucas de Barrameda, Malaga y Valencia ... (*DT* 21-3-1863), para Barcelona ... (*DT* 1-7-1866), de Marsella ... (*DT* 14-8-1868), para Valencia ... (*DT* 21-8-1868), de Valencia ... para Barcelona ... (*DT* 13-9-1869), para Barcelona ... (*DT* 12-7-1876), de Torrevieja ... (*DT* 24-6-1876), de Alicante … (*DT* 28-9-1879), de Cartagena … (*DT* 6-2-1879), de Marsella … (*DT* 7-1-1879), de Oran … (*DT* 3-6-1879), para Pionvino … (*DT* 28-9-1879), para Rosas … (*Op* 17-6-1879), para Sevilla … (*DT* 10-1-1879), de Alicante ... (*DT* 4-3-1880), para Faro ... (*DT* 11-3-1880), PINC MALLORQUÍ: de Mallorca ... (*DT* 3-11-1809).

SAN VICENTE FERRER BARCO: para Cadiz ... (*DT* 26-3-1809), BERGANTÍ: para Villanueva ... (*DT* 1-3-1810), BERGANTÍ CATALÀ: de Habana y Alicante ... (*DT* 15-2-1810), LLAGUT. para Valencia ... (*DT* 7-6-1809), LLAGUT CATALÀ: de Estepona ... (*DT* 4-12-1809), de Cádiz y Salou ... (*DT* 3-4-1810), LLAGUT VALENCIÀ: de Valencia ... (*DT* 15-1-1810), XABEC: de Cadiz y Cartagena ... (*DT* 25-11-1809).

SAN VICTORIANO LLAGUT: de Cette ... (*DMAN* 12-12-1857), para Valencia y Alfaques ... (*DMAN* 12-12-1857), para Soller ... (*DMAN* 22-3-1859), de Cette ... (*DT* 30-5-1862), para Soller ... (*DT* 4-6-1862).

SAN ZENÓN LLAGUT: de Arenys ... (*DT* 1-4-1809), de Arenys ... (*DT* 23-4-1810), de Cullera y Alfaques ... (*DT* 22-6-1810), para Arenys ... (*DT* 14-10-1827), LLAGUT CATALÀ: de Arenys ... (*DT* 21-10-1809) -diferent capità que l'anterior de 1-4-1809-, de Villanueva ... (*DT* 24-1-1810).

SAPPEMEER II BERGANTÍ GOLETA HOLANDÈS: de Newport ... (*DT* 16-10-1877), para Rio de la Plata ... (*DT* 18-11-1877), para Rio de la Plata … (*DT* 18-11-1879).

SAPPHIRE VAPOR ANGLÈS: de Cardiff ... (*DC* 4-1-1898), para Castellon … (*Op* 12-12-1900).

SARA BERGANTÍ GOLETA HOLANDÈS: de Barcelona ... (*DT* 13-3-1877), para Rio Janeiro ... (*DT* 20-3-1877), CORBETA AUSTRÍACA, de Constantinopla y Malta … (*DT* 9-7-1878), CORBETA AUTROHONGARÈS: para Nueva York … (*DT* 1-8-1878), POLLACRA: para Barcelona ... (*PT* 19-11-1887), POLLACRA GOLETA: de Fuenteventura ... (*Pr* 25-1-1890), para Palma ... (*Pr* 29-3-1891), de Puerto de Cabras ... (*Pr* 15-3-1891).

SARAH BERGANTÍ ANGLÈS: para Londres ... (*DT* 4-11-1865), de Villanueva ... (*DT* 18-10-1865), GOLETA ANGLESA: para Rio Janeiro ... (*DT* 18-3-1866), de Swansea ... (*DT* 13-2-1866), de Barcelona ... (*DT* 24-10-1868), para Bristol ... (*DT* 13-11-1868), para Rio Jeneiro ... (*DT* 6-4-1869), para Bristol ... (*DT* 12-11-1875), GOLETA NORUEGA: para Barcelona ... (*DT* 21-7-1877), de Bergen ... (*DT* 17-7-1877), para Barcelona… (*DT* 5-10-1878), de Barcelona ... (*DT* 15-2-1881), para Cadiz ... (*DT* 1-10-1881), VAPOR ANGLÈS: para Taganrog … (*DT* 30-8-1892).

SARAH ANNE BERGANTÍ GOLETA ANGLÈS: de Cardiff y Mahon ... (*DT* 6-12-1865), para Londres ... (*DT* 20-1-1866), CORBETA AMERICANA: para Cadiz ... (*DMAN* 22-9-1856).

SARAH FLAGG BERGANTÍ AMERICÀ: para Nueva-York ... (*DT* 9-11-1862), BERGANTÍ GOLETA AMERICÀ: de Nueva-York ... (*DT* 21-10-1862).

SARAH GARCIA VAPOR ANGLÈS: de Alicante ... (*DT* 22-5-1866), para Liverpool ... (*DT* 24-5-1866), de Alicante ... (*DT* 13-3-1867), de Barcelona ... (*DT* 4-1-1867), para Glasgow ... (*DT* 6-1-1867), para Liverpool ... (*DT* 14-3-1867), para Glasgow ... (*DT* 10-3-1869).

SARAH HING CORBETA ANGLESA: para Liorna ... (*DT* 10-6-1865), de Nueva York y Gibraltar ... (*DT* 18-5-1865).

SARAH POTTER PAILEBOT AMERICÀ: de Barcelona … (*DT* 6-7-1879), para Rio de la Plata … (*DT* 27-7-1879).

SARAH PRINCESS BERGANTÍ GOLETA ANGLÈS: de Cardiff ... (*Tarr* 18-4-1870), para Londres ... (*Tarr* 20-5-1870).

SARAH WILLIAMS GOLETA ANGLESA: para Gibraltar ... (*DT* 15-6-1862), de Newcastle ... (*DT* 4-6-1862), de Cardiff … (*Tarr* 20-3-1871), para Ayamonte … (*Tarr* 2-4-1871).

SARDINIA VAPOR NORUEC: para Barcelona ... (*Op* 16-10-1898), de Messina ... (*Op* 5-11-1898), de Newcastle ... (*Op* 14-10-1898), para Barcelona ... (*Op* 18-1-1899), de Bergen ... (*Op* 17-1-1899), para Catania ... (*Op* 4-5-1899), para Christiania ... (*Op* 12-2-1899), de Mesina ... (*Op* 11-2-1899), de Valencia ... (*Op* 19-7-1899), de Catania y Mesina … (*Op* 13-2-1900), de Newcastle … (*Op* 16-10-1900), de Santander … (*Op* 27-4-1900), de Weymouth … (*DC* 14-1-1900).

SARDINIAN PRINCE VAPOR ANGLÈS: de Bari... (*Op* 1-7-1894).

SARTHE BERGANTÍ GOLETA ANGLÈS: de Cardiff ... (*DT* 27-10-1868).

SATANELLA BERGANTÍ GOLETA ANGLÈS: de Swansea y Lazareto de Mahon … (*Tarr* 17-8-1871).

SATÉLITE LLAGUT: de Barcelona ... (*DT* 24-3-1867), de Mataró ... (*DT* 14-2-1867), para Tortosa ... (*DT* 15-2-1867), de Marsella ... (*DT* 8-9-1868), de Tortosa ... (*DT* 10-3-1868), de Marsella y Port-vendres ... (*DT* 15-2-1869), para Tortosa ... (*DT* 18-2-1869), de Barcelona ... (*DT* 21-1-1870), para Cadiz ... (*DT* 6-2-1870), para Barcelona … (*BOT* 18-6-1871), de Tortosa … (*Tarr* 4-3-1871), para Barcelona ... (*Tarr* 24-3-1872), de Tortosa ... (*Tarr* 24-3-1872), de Barcelona ... (*DT* 23-9-1873), para Tortosa ... (*DT* 23-9-1873), de Barcelona ... (*DT* 14-11-1874), para Barcelona ... (*DT* 21-5-1875), de Tortosa ... (*DT* 21-5-1875), de Cartagena ... (*DT* 25-7-1882), para Rosas ... (*DT* 27-7-1882), de Larache y Grao ... (*DT* 3-11-1888), para Palma de Mallorca ... (*Merc* 18-11-1888).

SATISFAKTION BERGANTÍ PRUSSIÀ: para Londres ... (*DT* 21-2-1867), de Newcastle ... (*DT* 1-1-1867), de Mahon ... (*DT* 24-1-1867), para Londres ... (*DT* 26-6-1868), de Swansea ... (*DT* 28-5-1868).

SATURNE BERGANTÍ FRANCÈS: de Suwansea ... (*DT* 22-11-1862), para Valencia ... (*DT* 10-12-1862).

SATURNINA VAPOR: de New-Orleans ... (*Op* 17-8-1899), para Valencia ... (*Op* 19-8-1899).

SATURNUS VAPOR HOLANDÈS: para Amsterdam ... (*Op* 17-4-1896), de Carloforte ... (*Op* 17-4-1896), de Cadiz ... (*Op* 9-6-1897).

SAÜL RIGUET VAPOR FRANCÈS: de Agde ... (*DT* 5-12-1880).

SAÜL RIQUET Vegeu: *Saül Riguet*

SAUNIER VAPOR: de Marsella … (*BOT* 15-6-1871).

SAXON BRITON VAPOR ANGLÈS: para Barcelona ... (*PT* 6-10-1887).

SCARAMANGAS -σκαραμαγκας- VAPOR GREC: para Taganrrog ... (*Or* 5-5-1887), para Barcelona … (*Op* 27-5-1900), de Taganrog … (*DT* 25-5-1900).

SCEPTRE BERGANTÍ ANGLÈS: de Hamburgo ... (*DT* 27-10-1827), para Salou ... (*DT* 14-11-1827).

SCHIAFFINO Vegeu: *G. Schiaffino*

SCHLESIEN VAPOR ALEMANY: de Valencia ... (*DT* 20-10-1893).

SCHÖN CORBETA ALEMANYA: de Marsella ... (*DT* 18-3-1875).

SCHWEIGAARD VAPOR NORUEC: para Barcelona ... (*PT* 13-1-1888), para Barcelona … (*Pr* 29-11-1889), para Glasgow ... (*Pr* 27-11-1890).

SCILLA GOLETA ITALIANA: de Messina ... (*Merc* 28-12-1888).

SCINDIA VAPOR ANGLÈS: de Barcelona ... (*DT* 8-12-1881).

SCINTILLA BERGANTÍ GOLETA FRANCESA: de Niza ... (*Merc* 23-10-1888), BERGANTÍ GOLETA ITALIANA: de Menton ... (*DT* 4-12-1888), de Menton …(*PT* 29-1-1889), para Niza ... (*Pr* 27-7-1890), de Valencia ... (*DT* 12-4-1893), de Menton ... (*DT* 4-12-1888), de Valencia ... (*DT* 12-4-1893), GOLETA FRANCESA: de Niza ... (*Merc* 23-10-1888) -duu el mateix capità, que el bergantí goleta del 23-10-1888 del *DT*-, GOLETA ITALIANA: de Niza ... (*Merc* 4-12-1888), de Niza ... (*DT* 15-7-1890). PAILEBOT ITALIÀ: de Niza ... (*DT* 11-8-1882), para Niza ... (*DT* 29-8-1882).

SCORESBY VAPOR ANGLÈS: de Jabea ... (*Op* 26-9-1891), de Valencia ... (*Pr* 29-1-1891).

SCOTIA BERGANTÍ ANGLÈS: de Valencia ... (*DT* 6-12-1827), VAPOR ANGLÈS: de Barcelona ... (*DT* 7-10-1867), para Londres ... (*DT* 11-10-1867), para Londres ... (*DT* 11-12-1869), de Valencia ... (*DT* 5-12-1869), de Gibraltar … (*DT* 30-9-1879), de Valencia … (*Op* 23-2-1886), para Cartagena ... (*PT* 22-4-1887), VAPOR FRANCÈS: de Marsella … (*Op* 11-4-1886).

SCOTSMAN VAPOR ANGLÈS: de Denia ... (*Op* 26-9-1891).

SCOTTISH MAID BERGANTÍ GOLETA ANGLÈS: para Carloforte ... (*DT* 16-6-1868).

SCOURGE CORBETA de VAPOR de GUERRA ANGLESA: de Valencia ... (*DMAN* 19-8-1859).

SEA RANGER CORBETA AMERICANA: para Messina ... (*DT* 4-3-1864), de Nueva York ... (*DT* 17-2-1864).

SEAGULL CORBETA NORUEGA: de Bjorneborg y Mahon ... (*DT* 30-12-1866), para Odesa ... (*DT* 27-1-1867).

SEATON BERGANTÍ ANGLÈS: para Pomaron ... (*DT* 2-5-1863), VAPOR NORUEC: para Prondjem ... (*Op* 27-4-1895), para Barcelona ... (*Op* 4-11-1896), de Barcelona y Cartagena ... (*Op* 23-2-1897).

SEBASTIÁN BERGANTÍ GOLETA: de Barcelona ... para Buenos Ayres ... (*DT* 10-6-1869), LLAGUT: de Alicante ... (*DT* 15-1-1863), para Valencia ... (*DT* 22-11-1863), para Gandia ... (*Op* 11-7-1884), POLLACRA GOLETA FRANCESA: de Marsella ... (*DT* 14-9-1864), para Garrucha ... (*DT* 17-9-1864).

SEBASTIANA PUCHAL POLLACRA GOLETA: para Sevilla ... (*DT* 23-3-1881), de Barcelona ... (*DT* 10-1-1882), para Sevilla ... (*DT* 13-1-1884).

SEBASTIANA PUCHOL Vegeu: *Sebastiana Puchal*

SEBASTIANA PUJOL Vegeu: *Sebastiana Puchal*

SEBASTIAN GOMÀ CORBETA: de Barcelona ... (*DT* 6-5-1876), para Rio de la Plata ... (*DT* 20-5-1876).

SEBASTIANO C. BERGANTÍ GOLETA ITALIÀ: de Catania … (*PL* 27-3-1892), de Livorno … (*DT* 27-3-1892), para Malta … (*PL* 10-4-1892), para Marsella ... (*DT* 15-4-1893).

SEBASTIANO GATTORNO CORBETA ITALIANA: para Cardiff … (*DT* 4-12-1878), de Genova … (*DT* 9-11-1878), de Nueva Orlans ... (*DT* 24-2-1884), de New York ... (*DT* 30-1-1884).

SEBASTIANO S. Vegeu: *Sebastiano C*.

SÉBASTIEN Vegeu: *Sebastián*

SEBASTOPOL LLAGUT: para Cullera ... (*DT* 10-4-1863), de Rosas y Barcelona ... (*DT* 5-4-1863), para Cullera ... (*DT* 18-10-1864), de Rosas y Barcelona ... (*DT* 18-10-1864), para Alicante ... (*DT* 1-8-1865), de Cullera ... (*DT* 8-11-1865), de Rosas ... (*DT* 19-5-1865), para Vendrell ... (*DT* 19-5-1865), de Rosas y Barcelona ... (*DT* 11-12-1866), para Valencia ... (*DT* 11-12-1866), para Alicante ... (*DT* 11-4-1867), de Cullera, Valencia y Burriana ... (*DT* 7-8-1867), de Rosas ... (*DT* 11-4-1867), de Rosas, Barcelona y Villanueva ... para Valencia ... (*DT* 20-2-1869), de Escala ... (*DT* 6-11-1869), para Cullera ... (*BOT* 3-12-1870), de Rosas y Barcelona ... (*Tarr* 13-5-1870), para Valencia ... (*Tarr* 13-5-1870), de Villanueva ... (*BOT* 3-12-1870), de Cullera y San Carlos … (*Tarr* 6-11-1871), de Rosas y Villanueva ... (*DT* 9-4-1873), de Valencia y Vinaroz ... (*DT* 9-3-1873), de Villa-

nueva ... (*DT* 25-10-1874), de Benicarló ... (*DT* 19-10-1875), de Palamós ... (*DT* 2-10-1875), de Rosas y Barcelona ... (*DT* 7-5-1875), para Valencia ... (*DT* 12-5-1875), de Benicarló ... (*DT* 7-5-1876), de Rosas y Barcelona ... (*DT* 7-3-1876), para Valencia ... (*DT* 7-3-1876), para Vinaroz ... (*DT* 27-4-1876), de Barcelona ... (*DT* 6-12-1877), de Rosas ... (*DT* 16-9-1877), para Valencia ... (*DT* 18-9-1877), de Pollensa ... (*DT* 6-8-1884).

SECUNDINA BALANDRA: de Alesund ... (*DT* 17-7-1862)**,** para la Coruña ... (*DT* 28-7-1862), de Villagarcia, Almeria y Alicante ... (*DT* 23-1-1862).

SECUNDUS BERGANTÍ GOLETA RUS: para Cagliari … (*DT* 18-12-1885), de Helsingfors … (*DT* 28-11-1885).

SEDIG BERGANTÍ GOLETA SUEC: de Nevcastle ... (*DT* 10-5-1862), de Newcastle ... (*DT* 4-4-1864), para Torrevieja ... (*DT* 19-4-1864), GOLETA SUECA: para Torrevieja ... (*DT* 27-5-1862).

SEEBOLD VAPOR: de Alicante ... (*Op* 14-3-1893), para Ruan ... (*DT* 16-3-1893), de Savona ... para Rouen (*Op* 17-10-1894), de Valencia ... (*Op* 25-11-1894).

SEEJA BERGANTÍ GOLETA RUS: de Copenhague ... (*Op* 23-12-1894), para Ibiza ... (*Op* 19-1-1895).

SEELE BERGANTÍ GOLETA ALEMANY: de Cardiff ... (*DT* 21-8-1877), para Rio Janeiro ... (*DT* 8-9-1877).

SEELEN Vegeu: *Seele*

SEFORA POLLACRA ITALIANA: de Mazarrón ... (*DT* 28-3-1874), TARTANA ITALIANA: de Marsella y Boue ... (*DT* 27-3-1868).

SEGLER BERGANTÍ ALEMANY: de Cardiff y Falmouth ... (*DT* 9-4-1875), para Londres ... (*DT* 27-5-1875).

SEGOVIA VAPOR: para Marsella … (*DT* 20-12-1879), de Sevilla … (*DT* 20-12-1879).

SEGRE BALANDRA: de Alicante … (*DT* 15-8-1879), para Barcelona … (*DT* 17-8-1879), para Benicarló ... (*DT* 4-2-1880), de San Carlos ... (*DT* 24-3-1880), LLAGUT: para Barcelona ... (*DMAN* 15-8-1857), de Sevilla y Málaga ... (*DMAN* 14-8-1857), para Barcelona ... (*DT* 28-6-1861), de Tortosa ... (*DT* 28-6-1861), para Tortosa ... (*DT* 2-5-1863), de San Carlos de los Alfaques ... (*DT* 27-6-1864), de San Carlos de la Rapita ... (*DT* 13-5-1864), de Alfaques ... (*DT* 21-2-1865), para Barcelona ... (*DT* 1-10-1865), para Iviza ... (*DT* 22-2-1865), de Tortosa ... (*DT* 7-1-1865), de Almeria y Alfaques ... (*DT* 24-6-1866), para Barcelona ... (*DT* 6-4-1866), para San Feliu de Guixols ... (*DT* 24-6-1866), de Sevilla ... (*DT* 6-4-1866), de Torrevieja y Alicante ... (*DT* 9-10-1866), de Barcelona ... (*DT* 12-2-1867), para Cadiz ... (*DT* 11-5-1867), para Génova ... (*DT* 14-2-1867), de Benicarló ... (*DT* 25-8-1868), de Cette y Agde ... (*DT* 31-12-1868), para Marsella ... (*DT* 6-6-1868), para Cadaqués ... (*DT* 25-4-1869), para Marsella… (*DT* 19-1-1869), de Palamós ... (*DT* 27-3-1869), para Tortosa ... (*DT* 7-8-1869), de Vinaroz ... (*DT* 8-6-1869), para Barcelona … (*BOT* 15-6-1871), de Sevilla … (*Tarr* 25-3-1871), de Aguilas y Vinaroz ... (*DT* 21-12-1873), para Villanueva ... (*DT* 24-12-1873), de Alicante ... (*DT* 11-2-1875), de Barcelona ... (*DT* 22-7-1875), para Málaga ... (*DT* 28-7-1875).

SEGUNDA GOLETA: de Muros y Alicante... (*DT* 10-3-1875), para Torrevieja ... (*DT* 12-3-1875), para Barcelona ... (*DT* 15-3-1876), de Muros ... (*DT* 9-3-1876).

SEGUNDA CARMENCITA LLAGUT: para Vendrell ... (*DT* 9-6-1876), de Barcelona ... (*DT* 31-5-1877), de Vendrell ... (*DT* 21-3-1877), de Barcelona … (*DT* 11-1-1878), para Torredembarra … (*DT* 3-12-1878), para Vendrell … (*DT* 2-3-1878), de Barcelona … (*DT* 6-2-1879), para Vendrell … (*DT* 9-2-1879), para Torrevieja … (*DT* 18-11-1879), para Vinaroz ... (*DT* 2-8-1881), de Barcelona ... (*DT* 5-1-1882), para Vendrell ... (*DT* 13-1-1882), para Vendrell ... (*Op* 16-3-1884) -diferent patró que el *Carmencita Segunda*-, de Barcelona ... (*Pr* 3-4-1891), para Vinaroz ... (*Pr* 3-4-1891), de Barcelona ... (*DT* 7-3-1893), para Barcelona ... (*Op* 24-5-1894), de Motril ... (*Op* 24-5-1894).

SEGUNDA DOLORES LLAGUT: de Cullera y Benicarló ... para la Escala (*DT* 28-4-1883), PAILEBOT: de Palma ... (*DT* 13-9-1882), para Sitges ... (*Op* 23-9-1882), de Palamos ... (*DT* 4-9-1884), de Vinaroz ... (*Op* 15-11-1894), para Palamos ... (*Op* 15-11-1894), de Palamos ... (*Op* 13-3-1898), para Vinaroz ... (*Op* 13-3-1898), XABEC: de Palma de Mallorca ... (*DMAN* 13-2-1857), para Villanueva ... (*DMAN* 13-2-1857), para Palamos ... (*DT* 13-3-1861), de Santander ... (*DT* 12-3-1861), de Mallorca ... (*DT* 28-3-1863), para Palma de Mallorca ... (*DT* 31-3-1863) -el 10-3-1863, el patró és el mateix amb la masculinització de l'adjectiu del nom del vaixell, grafia que hem respectat, malgrat que pensem que és errònia-, de Palma de Mallorca y Barcelona ... (*DT* 1-10-1866), de Palma de Mallorca … (*Tarr* 2-11-1871), para Palma de Mallorca ... (*Tarr* 4-1-1872), de Torredembarra ... (*Tarr* 2-1-1872), de Civitavechia ... (*DT* 10-7-1873), para Palma ... (*DT* 19-7-1873).

SEGUNDA ISABELITA LLAGUT: de Barcelona … (*DT* 9-7-1878), duu el mateix capità que el llagut Primera Isabelita.

SEGUNDA MAGDALENA LLAGUT: de Sevilla, Cádiz, Algeciras, Málaga y Alfaques ... (*DMAN* 8-1-1859), de San Carlos ... (*DT* 24-4-1863).

SEGUNDA MARÍA LLAGUT: para Barcelona ... (*DMAN* 10-3-1857), de Tortosa ... (*DMAN* 9-3-1857), de Blanes ... (*DT* 27-10-1876), de Blanes ... (*DT* 15-9-1877).

SEGUNDA MERCEDES BERGANTÍ GOLETA: de Civitavechia ... (*Tarr* 20-5-1870), para San Feliu de Guixols ... (*Tarr* 4-6-1870), de Villanueva … (*Tarr* 29-10-1871), para Aguilas ... (*Tarr* 18-4-1872), de Civitavechia ... (*Tarr* 20-3-1872), de Civitavechia ... (*DT* 25-9-1873), para San Feliu... (*DT* 23-12-1873), de Algeciras ... (*DT* 16-11-1876), de Civitavecchia y Portovenero ... (*DT* 2-5-1877), para Palamós ... (*DT* 27-9-1877), para San Feliu de Guixols ... (*DT* 13-5-1877), POLLACRA GOLETA: de Barcelona ... (*DT* 15-2-1865), para Marsella ... (*DT* 13-3-1865).

SEGUNDA PAMELA LLAGUT: de Palma de Mallorca ... (*DMAN* 18-12-1857), para Santa Pola ... (*DMAN* 20-12-1857), de Alicante ... (*DT* 7-2-1865), de Marsella ... (*Tarr* 3-9-1870), para Palma de Mallorca ... (*Tarr* 7-9-1870), para Valencia ... (*DT* 4-7-1880).

SEGUNDA PERLA BERGANTÍ GOLETA DE TRES PALS: de Newport y Coruña … (*DT* 24-10-1879).

SEGUNDA ROSALÍA LLAGUT: de Barcelona ... (*Tarr* 21-8-1870), de Blanes ... (*Tarr* 25-6-1870), para Torredembarra ... (*Tarr* 21-8-1870), de Barcelona … (*Tarr* 10-2-1871), de Torredembarra … (*Tarr* 3-3-1871), de Barcelona ... (*Tarr* 8-2-1872), para Torredembarra ... (*Tarr* 21-2-1872), de Barce-

lona ... (*DT* 7-1-1873), para Torredembarra ... (*DT* 22-8-1873), de Barcelona ... (*DT* 14-2-1874), de Torredembarra ... (*DT* 1-5-1874), de Barcelona ... (*DT* 25-3-1875), de Barcelona ... (*Op* 16-1-1876), para Torredembarra ... (*DT* 6-10-1876), de Barcelona ... (*DT* 19-6-1877), de Torredembarra ... (*DT* 11-3-1877), de Barcelona … (*DT* 29-1-1878), para Torredembarra … (*Op* 30-1-1878), para Vendrell … (*DT* 6-6-1878), de Barcelona … (*DT* 6-3-1879), para Torredembarra … (*DT* 8-3-1879), de Barcelona ... (*DT* 17-1-1880), de Barcelona ... (*DT* 20-1-1881), de Barcelona ... (*DT* 10-3-1882), para Torredembarra ... (*DT* 11-3-1882), de Barcelona ... (*DT* 1-1-1883), para Torredembarra ... (*Op* 22-2-1883), de Barcelona ... (*DT* 22-1-1884), para Torredembarra ... (*DT* 3-8-1884), de Barcelona … (*DT* 6-1-1885), de Torredembarra … (*DT* 15-1-1885), de Barcelona … (*Op* 18-3-1886), para Torredembarra … (*Op* 31-1-1886), de Barcelona ... (*PT* 16-3-1887), para Torredembarra ... (*PT* 10-4-1887), de Barcelona ... (*Merc* 29-4-1888), de Torredembarra ... (*PT* 29-1-1888), de Barcelona … (*PT* 19-2-1889).

SEGUNDA ROSITA LLAGUT: de Malgrat ... (*DMAN* 26-9-1857), para Vendrell ... (*DMAN* 29-9-1857), de Malgrat ... (*DMAN* 5-1-1859), de Malgrat y Villanueva ... (*DT* 25-7-1861), para Valencia ... (*DT* 4-3-1861), para Cullera ... (*DT* 3-4-1863), de la Selva ... (*DT* 1-4-1863), de Puerto de la Selva y Barcelona ... (*DT* 8-1-1869), de Puerto de la Selva ... (*Tarr* 13-10-1870).

SEGUNDA SEBASTIANA POLLACRA GOLETA: de Barcelona … (*DT* 12-5-1885).

SEGUNDO Un sol cop hem detectat una ambivalència de gènere en el nom de la balandra en els diaris d'un mateix dia, ens hem inclinat a pensar que es tratava d'una errada gràfica. BALANDRA: de Badalona ... (*Merc* 7-8-1888), de Gandia y Valencia ... (*Merc* 16-10-1888), de Malgrat ... (*Merc* 3-10-1888), para San Carlos ... (*Merc* 12-8-1888), para Torrevieja ... (*Merc* 14-7-1888), de Villanueva ... (*Merc* 13-7-1888), para Malaga … (*DT* 24-2-1889), de San Carlos …(*PT* 22-1-1889), LLAGUT: para Villanueva ... (*DT* 29-8-1865), para Villanueva ... (*DT* 3-1-1866), de Barcelona ... (*DT* 5-3-1867), de Valencia ... (*DT* 25-12-1867), de Villanueva ... (*DT* 1-4-1868), de Villanueva ... (*DT* 18-2-1869), para Valencia ... (*DT* 5-12-1869), de Villanueva ... (*Tarr* 12-1-1870), de Sitges … (*Tarr* 27-5-1871), de Villanueva … (*Tarr* 22-3-1871), para Barcelona ... (*Tarr* 7-3-1872), para Valencia ... (*Tarr* 19-1-1872), de Villanueva ... (*Tarr* 18-1-1872), para Barcelona ... (*DT* 27-11-1873), de Mostaganem y Valencia ... (*DT* 25-11-1873), de Torredembarra ... (*DT* 17-5-1873), de Valencia ... (*DT* 21-12-1873), de Villanueva ... (*DT* 30-1-1873), para Torrevieja ... (*DT* 15-1-1874), de Villanueva ... (*DT* 6-2-1874), de Orán ... (*DT* 31-1-1875), para Valencia ... (*DT* 26-2-1875), de Villanueva ... (*DT* 21-3-1875), para Barcelona ... (*DT* 19-2-1876), de Cartagena y Valencia ... (*DT* 18-2-1876), de Oran ... (*DT* 24-6-1876), de Vendrell... (*DT* 28-1-1876), de Villanueva ... (*DT* 26-2-1876), de Orán ... (*DT* 2-6-1877), de Mostaganem ... (*DT* 26-9-1877), para Valencia ... (*DT* 6-6-1877), de Villanueva ... (*DT* 6-12-1877), para Valencia … (*DT* 19-7-1878), para Alicante … (*DT* 14-2-1879), de Cullera … (*DT* 8-8-1879), de Valencia … (*DT* 1-2-1879), de Barcelona ... (*DT* 15-4-1880).

SEGUNDO BARCELÓ BERGANTÍ: de Barcelona ... (*DT* 11-3-1864), para Rio Janeiro ... (*DT* 22-3-1864).

SEGUNDO BARRERAS VAPOR: para Barcelona ... (*DT* 13-11-1875), para Bilbao ... (*DT* 21-2-1875), para Génova ... (*DT* 15-1-1875), de Marsella y

Barcelona ... (*DT* 20-2-1875), de Santander ... (*DT* 14-1-1875), para Bilbao ... (*DT* 29-9-1876), para Génova... (*DT* 28-1-1876), de Gijon ... (*Op* 7-9-1876), para Liorna ... (*Op* 7-9-1876), de Marsella y Barcelona ... (*DT* 25-2-1876), de Santander ... (*DT* 27-1-1876), para Barcelona ... (*DT* 10-2-1877), para Bilbao ... (*DT* 4-3-1877), de Coruña ... (*DT* 10-2-1877), de Génova y Marsella ... (*DT* 3-3-1877), para Santander ... (*DT* 22-5-1877), de Barcelona … (*DT* 6-1-1878), de Genova, Marsella y Barcelona … (*DT* 15-1-1879), de Barcelona ... (*DT* 4-2-1881).

SEGUNDO BELISARIO XABEC: de Marsella … (*Tarr* 25-11-1871), para Burriana … (*Tarr* 30-11-1871), para Burriana ... (*Tarr* 21-1-1872), de Marsella ... (*Tarr* 12-1-1872).

SEGUNDO DOLORES XABEC: para Palma de Mallorca ... (*DT* 10-3-1863). Vegeu: *Segunda Dolores*.

SEGUNDO DOS HERMANOS BERGANTÍ: para Santa Cruz de Tenerife … (*Tarr* 11-2-1871).

SEGUNDO EMILIO BERGANTÍ: de Barcelona ... (*DMAN* 22-9-1856).

SEGUNDO JUANITO BERGANTÍ: de Palma de Mallorca ... (*DT* 18-5-1863), BERGANTÍ GOLETA: para Marsella ... (*DT* 25-10-1862), de Palma de Mallorca ... (*DT* 10-10-1862), de Alicante ... (*DT* 28-9-1863), de Barcelona ... (*DT* 24-1-1863), para Marsella ... (*DT* 5-2-1863), para Salou ... (*DT* 30-1-1863), para Alicante ... (*DT* 25-11-1864), de Marsella y Barcelona ... (*DT* 7-1-1864), para Palma de Mallorca ... (*DT* 28-4-1864), de Rosas ... (*DT* 21-11-1864), de Alicante ... (*DT* 13-1-1865), para Palma de Mallorca ... (*DT* 25-1-1865), LLAGUT: para Palma de Mallorca ... (*DT* 5-4-1863), PAILEBOT: de Vinaroz y Alfaques ... (*DT* 17-12-1867), para Barcelona ... (*Tarr* 25-1-1872), de Valencia ... (*Tarr* 25-1-1872), de Alicante ... (*DT* 23-9-1873), de Barcelona ... (*DT* 11-10-1873), para Rosas ... (*DT* 1-5-1875), de Torrevieja y Vinaroz ... (*DT* 24-4-1875), para Cadiz ... (*DT* 8-4-1877), de Vinaroz ... (*DT* 31-3-1877).

SEGUNDO MANUELITO BERGANTÍ GOLETA: del Carril ... (*DMAN* 17-8-1859).

SEGUNDO MARÍA LLAGUT: para Blanes ... (*DT* 20-9-1877).

SEGUNDO MATEO LLAGUT: de Alfaques ... (*DMAN* 18-9-1856), de Cette, Palamos y Tortosa ... (*DMAN* 26-3-1857), de San Carlos de Alfaques ... (*DMAN* 15-12-1857), de Marsella y Bouc ... (*DMAN* 28-4-1859), para Tortosa ... (*DMAN* 29-4-1859), para Barcelona ... (*DT* 11-6-1862), de Barcelona ... (*DT* 3-4-1863), de Tortosa ... (*DT* 14-5-1863), de Alicante y Villajoyosa ... (*DT* 20-8-1864), para Barcelona ... (*DT* 19-3-1864), de Tortosa ... (*DT* 19-3-1864), para Barcelona ... (*DT* 23-7-1865), de Tortosa ... (*DT* 23-7-1865), de Tortosa ... (*DT* 3-3-1866).

SEGUNDO PEDRO LLAGUT: para Barcelona .. (*DMAN* 9-8-1856), para Barcelona ... (*DMAN* 4-1-1857), para Bagur ... (*DMAN* 2-8-1857), de Tortosa ... (*DMAN* 14-7-1857), para Barcelona ... (*DMAN* 8-1-1859), de Barcelona ... (*DT* 10-1-1861), para Barcelona ... (*DT* 5-1-1862), para Barcelona ... (*DT* 2-10-1862), para Benicarló ... (*DT* 20-11-1862), de Barcelona ... (*DT* 21-3-1863), para Barcelona ... (*DT* 3-1-1864), de Barcelona ... (*DT* 7-1-1865), de Villanueva ... (*DT* 15-7-1865), de Barcelona ... (*DT* 18-1-1866), de Barcelona ... (*DT* 4-1-1867), para Vinaroz ... (*DT* 3-10-1867), para Barcelona ... (*DT* 3-1-1868), de Vendrell ... (*DT* 11-10-1868), para Barcelona ... (*DT* 20-2-1869), para Barcelona ... (*DT* 25-1-1870), para Barcelona … (*BOT* 10-1-1871), para Barcelona ... (*Tarr* 15-2-1872), para Barcelona ... (*DT* 28-1-1873), para Vinaroz ... (*DT* 27-12-1874), de Ali-

cante y Vinaroz ... (*DT* 3-6-1875), para Barcelona ... (*DT* 5-6-1875), de San Pedro del Pinatar ... (*DT* 15-6-1876), de Sitges ... (*DT* 13-9-1876), de Torrevieja ... (*Op* 14-4-1876), para Vinaroz ... (*DT* 17-6-1876), de Barcelona ... (*DT* 25-11-1877), de Tortosa ... (*DT* 7-9-1877), de Barcelona … (*DT* 9-6-1878), para Tortosa … (*DT* 9-6-1878), de Cette ... (*DT* 14-2-1880), de Tortosa ... (*DT* 5-12-1880), de Tortosa ... (*DT* 13-4-1881), de Barcelona ... (*DT* 1-8-1882), para Tortosa ... (*DT* 1-8-1882), para Tortosa ... (*DT* 29-6-1883), de Barcelona … (*Op* 19-1-1886), de Vinaroz … (*Op* 27-4-1886).

SEGUNDO RÁPIDO LLAGUT: de San Feliu de Guixols ... (*DT* 7-4-1864), para Valencia ... (*DT* 7-4-1864), de San Feliu de Guixols ... (*DT* 26-1-1867).

SEGUNDO REMEDIO LLAGUT: de Barcelona ... (*DT* 18-9-1875), para Vinaroz ... (*DT* 18-9-1875).

SEGUNDO REMEDIOS LLAGUT: de Malgrat ... (*Op* 21-12-1897), para Valencia ... (*Op* 21-12-1897), para Castellon … (*DC* 4-3-1900), de Cette … (*DC* 25-2-1900).

SEGUNDO SAN MAGÍN FALUTX: de Rosas y Palamos ... (*PT* 5-11-1887), de Valencia ... (*DT* 11-8-1891), LLAGUT: para Alicante ... (*DT* 20-6-1880), para Gandia ... (*DT* 13-5-1880), para Palamós ... (*DT* 13-6-1880), de Tortosa ... (*DT* 10-7-1880), para Gandia ... (*Op* 2-6-1891), de Gandia ... (*DT* 7-6-1882), de Valencia ... (*Op* 5-8-1882), de Barcelona … (*DT* 26-6-1885), para Gandia … (*DT* 27-5-1885), para Palamos … (*DT* 21-10-1885), de Barcelona … (*Op* 15-6-1886), de Cullera … (*Op* 2-6-1886), para Gandia … (*Op* 19-5-1886), de Palamos … (*Op* 10-10-1886), para Rosas … (*Op* 6-6-1886), de Valencia … (*Op* 24-7-1886), para Alicante ... (*PT* 17-8-1887), de Barcelona ... (*PT* 16-7-1887), de Cullera ... (*PT* 8-6-1887), de Valencia ... (*PT* 2-8-1887), para Gandia ... (*Merc* 27-5-1888), de Palamos ... (*Merc* 31-8-1888), para Rosas ... (*Merc* 11-10-1888), de Cullera … (*Pr* 4-6-1889), para Gandia … (*Pr* 21-5-1889), para Alicante ... (*Op* 7-6-1895), de Ayamonte ... (*Op* 31-10-1895), de Barcelona ... (*DC* 5-6-1895), de Cullera ... (*Op* 15-6-1895), para Malaga ... (*Op* 2-4-1895), de Palamos ... (*Op* 21-8-1895), para Rosas ... (*Op* 9-8-1895), de Valencia ... (*Op* 17-9-1895), de Barcelona ... (*Op* 12-5-1896), de Cullera ... (*Op* 28-5-1896), para Malaga ... (*Op* 6-2-1896), para Motril ... (*Op* 14-5-1896), para Rosas ... (*Op* 28-5-1896), de San Feliu de Guixols ... (*Op* 23-6-1896).

SEGUNDOS HERMANOS LLAGUT: de Blanes ... (*DT* 23-6-1862).

SELENT Vegeu: *Seele*

SELINA Vegeu: *Celina*

SELINA STANFORD BERGANTÍ ITALIÀ: de Cartagena … (*DT* 27-8-1885), de Marsella ... (*DT* 6-1-1893).

SELVINA LLAGUT: de Valencia ... (*DT* 11-5-1862).

SELVINO LLAGUT: de Mazarron y Valencia … (*Tarr* 14-9-1871), de Aguilas ... (*DT* 11-2-1873), para Rosas ... (*DT* 12-2-1873).

SENECA CORBETA AMERICANA: de Baltimor ... (*DT* 1-12-1868), para Nueva York ... (*DT* 17-12-1868).

SENIOR VAPOR HOLANDÈS: de Marsella … (*DC* 13-3-1900), para Rotterdam … (*DC* 13-3-1900).

... (*DT* 17-8-1877).

SENSAT POLLACRA GOLETA: de Almeria ... (*Op* 11-12-1897).

SENTA YACHT FRANCÈS A VAPOR: de Barcelona ... (*Op* 29-7-1898).

SENTI VAPOR: para Génova ... (*Op* 3-5-1899) -al *DT* del mateix dia surt amb el nom de *Martos*.

SEÑOR DEL PAÑO MÍSTIC: de Barcelona ... (*DT* 5-8-1877), MÍSTIC GOLETA: para Isla Cristina ... (*DT* 17-8-1877).

SÉPHORA VAPOR: de Cette ... (*Op* 18-10-1894), de Valencia ... (*Op* 28-10-1894), para Barcelona ... (*Op* 16-1-1895), de Cullera ... (*Op* 27-3-1898), para Torrevieja ... (*Op* 17-3-1898).

SERAFÍN LLAGUT: de Barcelona ... (*DMAN* 10-4-1859), de Isla Cristina y Alicante ... (*DMAN* 9-3-1859), para Ayamonte ... (*DT* 6-7-1861), de Isla Cristina y Almeria ... (*DT* 29-10-1862), de Alicante ... (*DT* 28-9-1863), para Ayamonte ... (*DT* 31-1-1863), para Barcelona ... (*DT* 17-1-1863), de Isla Cristina y Valencia ... (*DT* 16-1-1863), de Cádiz y Cartagena ... (*DT* 22-10-1864), de Isla Cristina, Alicante y Valencia ... (*DT* 16-6-1864), de Alicante y Valencia ... (*DT* 22-4-1865), de Isla Cristina y Barcelona ... (*DT* 21-11-1865), de Isla Cristina, Alicante, Valencia y Vinaroz ... (*DT* 23-8-1866), para Ayamonte ... (*DT* 29-8-1867), de Isla Cristina, Javea, Alicante y Valencia ... (*DT* 2-7-1867), para Ayamonte ... (*DT* 2-2-1868), de Cadiz y Valencia ... (*DT* 16-1-1868), de Isla Cristina, Alicante y Valencia ... (*DT* 9-6-1868), de Barcelona ... para Isla Cristina ... (*DT* 30-9-1869), para Ayamonte ... (*Tarr* 28-7-1870), de Isla Cristina, Alicante, Denia, Valencia y Vinaroz ... (*Tarr* 16-7-1870), para Ayamonte … (*Tarr* 1-3-1871), para Barcelona … (*Tarr* 9-2-1871), de Isla Cristina y Cadiz … (*Tarr* 8-2-1871), para Ayamonte ... (*Tarr* 14-4-1872), de Isla Cristina, Alicante y Valencia ... (*Tarr* 15-3-1872), para Ayamonte ... (*DT* 22-4-1873), de Isla Cristina, Alicante y Valencia ... (*DT* 24-3-1873), de Alicante ... (*DT* 1-12-1874), de Almeria y Valencia ... (*DT* 19-2-1874), de Malaga, Aguilas y Denia ... (*DT* 29-8-1874), para Ayamonte ... (*DT* 23-7-1875), de Isla Cristina y Valencia ... (*DT* 18-4-1875), de Aguilas ... (*DT* 25-8-1876), para Ayamonte ... (*DT* 16-4-1876), para Barcelona ... (*Op* 24-3-1876), de Isla Cristina y Alicante ... (*DT* 11-3-1876), de Valencia ... (*DT* 27-6-1876), de Alicante y Altea ... (*DT* 22-8-1877), para Barcelona ... (*DT* 23-8-1877), de Isla Cristina y Valencia ... (*DT* 31-1-1877), de Barcelona … (*Op* 7-10-1879), para Rosas … (*DT* 19-9-1879), de Alicante ... (*Op* 18-11-1880), de Vinaroz ... (*DT* 13-8-1880), para Rosas ... (*DT* 7-9-1881), de Barcelona ... (*DT* 4-10-1882), de Barcelona … (*DT* 15-5-1884), de Barcelona ... (*PT* 9-4-1887), para Rosas ... (*PT* 9-3-1887), para Barcelona ... (*Pr* 10-9-1890), para Barcelona ... (*DT* 26-11-1891), de Barcelona ... (*Op* 13-3-1894), de Barcelona ... (*Op* 18-5-1895), para Rosas ... (*Op* 5-5-1895), para Barcelona ... (*Op* 8-11-1896), para Barcelona ... (*Op* 10-4-1897).

SERAFINA GOLETA: para Santander ... (*DT* 24-3-1861), LLAGUT: para Barcelona ... (*DMAN* 9-3-1859), de Torrevieja ... (*DT* 1-5-1862), de Valencia ... (*DT* 7-8-1869), de Isla Cristina, Alicante y Valencia ... (*Op* 12-6-1877), para Barcelona ... (*Merc* 25-8-1888), para Rosas ... (*Merc* 24-7-1888), de Valencia ... (*Merc* 25-8-1888), de Ayamonte ... (*Pr* 14-4-1891), para Barcelona ... (*DT* 1-8-1891).

SERANTES VAPOR ANGLÈS: de Valencia ... (*PT* 2-12-1887), de Alicante ... (*DT* 20-5-1888), para Londres ... (*DT* 20-5-1888).

SERNELLA LLAGUT: para Villanueva ... (*Tarr* 22-11-1870), de Mataró ... (*Tarr* 2-11-1870).

SERPIENTE, la BERGANTÍ GALLEC: de Almaria ... (*DT* 16-12-1808), GOLETA GALLEGA: de Fortany... (*DT* 21-11-1809).

SERRANA, la CORBETA: para Veracruz (*DT* 23-8-1809), FRAGATA CATALANA: de Vera Cruz y Habana ... (*DT* 11-3-1810).

SERVANDO VAPOR: para Sevilla ... (*DT* 21-11-1862).

SERVE BERGANTÍ ITALIÀ: de Barcelona ... (*DT* 6-7-1867), .

SESTON BERGANTÍ ANGLÈS: de Newport ... (*DT* 16-4-1863).

SÈTE VAPOR SUEC: de Alicante ... (*DT* 18-4-1893), para Genova … (*DT* 11-2-1894), de Ruan … (*DT* 11-2-1894), de Newcastle … (*DC* 3-3-1900), para Valencia … (*DC* 7-3-1900).

SETIEMBRE VAPOR: de Barcelona ... (*Op* 19-4-1895), para Valencia ... (*Op* 19-4-1895).

SETTE FRATELLI BERGANTÍ ITALIÀ: de Genova ... para Buenos.Ayres ... (*DT* 6-9-1869).

SETTIMO GARIBALDI POLLACRA GOLETA ITALIANA: de Cette ... (*DT* 17-1-1868), para Genova ... (*DT* 31-1-1868).

SETUBAL VAPOR NORUEC: para Barcelona ... (*Op* 18-11-1898), de Newcastle ... (*Op* 15-11-1898), de Trapani ... (*Op* 18-12-1898), para Barcelona ... (*Op* 19-2-1899), para Chistiania ... (*Op* 7-6-1899), de Bergen ... (*Op* 16-2-1899), para Gothemburgo ... (*Op* 15-3-1899), de Mesina ... (*Op* 15-3-1899), de Nápoles y Catania ... (*Op* 6-6-1899), de Catania y Marsella … (*DC* 13-3-1900), para Christiania … (*DC* 13-3-1900).

SEVEN SISTERS GOLETA ANGLESA: de Newport ... (*DT* 18-2-1864), para Pomaron ... (*DT* 5-3-1864).

SÉVÉRIN VAPOR FRANCÈS: de Barcelona ... (*Merc* 29-4-1888).

SEVERN VAPOR ANGLÈS: para Burriana ... (*PT* 1-1-1887).

SEVILLA VAPOR: de Barcelona … (*Op* 5-1-1886), VAPOR NORUEC: de Almeria ... (*Op* 16-3-1897), para Barcelona ... (*Op* 16-3-1897), de Argel ... (*Op* 7-5-1898), para Barcelona .. (*Op* 29-12-1898), para Barcelona ... (*Op* 23-8-1899), de Bergen y Valencia ... (*Op* 22-8-1899), de Catania ... (*Op* 7-9-1899), para Christiania ... (*Op* 8-1-1899), de Christiansund ... (*Op* 17-11-1899), de Génova ... (*Op* 7-1-1899), de Bergen … (*Op* 20-11-1900), para Barcelona … (*Op* 21-11-1900).

SEVILLANO MÍSTIC: de Barcelona ... (*DMAN* 27-1-1857), para Sevilla ... (*DMAN* 30-1-1857), de Ibiza ... (*DT* 8-2-1861), MÍSTIC GOLETA: de Iviza y San Carlos ... (*DT* 8-5-1862).

SFINGE CORBETA NAPOLITANA: para Almeria ... (*DMAN* 2-5-1857), de Vietri ... (*DMAN* 22-4-1857), YACHT ITALIÀ: de Barcelona ... (*PT* 16-6-1887).

SHADWAN VAPOR ANGLÈS: para Kertch ... (*Merc* 23-5-1888).

SHAMARI VAPOR ANGLÈS: para Malta ... (*Op* 23-12-1894).

SHAMROCK VAPOR ANGLÈS: para Valencia ... (*DT* 6-1-1882), VAPOR DE GUERRA: para Barcelona ... (*DT* 6-7-1866), VAPOR DE GUERRA AMERICÀ: de Valencia ... (*DT* 6-7-1866).

SHARON GOLETA ANGLESA: de Cardiff ... (*DMAN* 29-3-1859), para Garrucha ... (*DMAN* 17-4-1859).

SHEFFIELD FRAGATA AMERICANA: para Bone ... (*DMAN* 21-7-1857), de Nueva Orleans ... (*DMAN* 18-6-1857).

SHENANDOAH CORBETA VAPOR DE GUERRA AMERICANA: de Alicante ... (*DT* 16-9-1873), de Barcelona ... (*DT* 17-6-1873).

SHIELDS BERGANTÍ ANGLÈS: para Arzew … (*Tarr* 14-11-1871), de Newcastle … (*Tarr* 21-10-1871).

SHIP IDA LILLY FRAGATA AMERICANA: de Nueva Orleans y Lazareto de Mahon ... (*DT* 17-11-1868), para Nueva Orleans ... (*DT* 11-12-1868).

SIBILLA BERGANTÍ ITALIÀ: de Barcelona ... (*DT* 20-1-1883), de Berdiansk ... (*PT* 7-7-1887), para Taganrok ... (*PT* 23-7-1887), para Malta …(*PT* 10-1-1889).

SIBYL BERGANTÍ GOLETA ANGLÈS: para Benicarló ... (*DT* 10-5-1867), de Swansea y Barcelona ... (*DT* 21-4-1867).

SICILIA POLLACRA ITALIANA: de Terranova y Maddalena ... (*Tarr* 5-11-1870), VAPOR ANGLÈS: de Génova ... (*DT* 29-1-1865), para Liverpool ... (*DT* 4-2-1865), de Liverpool ... (*Pr* 4-10-1890), para New York ... (*Pr* 5-10-1890), de Marsella ... (*DT* 16-9-1891), para New York ... (*Op* 17-9-1891), VAPOR ITALIÀ: de Genova ... (*Op* 1-4-1898), para La Plata ... (*Op* 1-4-1898), VAPOR NORUEC: para Barcelona ... (*Op* 13-12-1899), de Bergen y Newcastle ... (*Op* 18-3-1899), de Catania ... (*Op* 10-10-1899), para Christiania ... (*Op* 14-7-1899), para Génova ... (*Op* 19-3-1899), de Marzamemí y Torrevieja ... (*DT* 14-7-1899), de Mesina … (*DC* 11-1-1900), de Sevilla … (*DC* 13-3-1900).

SICILIAN CORBETA AMERICANA: de Boston ... (*DT* 20-12-1868), para Mesina ... (*DT* 3-1-1869).

SIETE AMIGOS LLAGUT: de Tortosa ... (*DMAN* 11-2-1859).

SIETE HERMANAS, las BERGANTÍ: de Ibiza ... (*DT* 28-11-1827), para Barcelona ... (*DT* 29-11-1827).

SIETE HERMANOS PAILEBOT: de Torrevieja … (*PL* 22-3-1892).

SIFKA Vegeu: *Sitka*

SIGFRID BERGANTÍ GOLETA SUEC: de Cardiff ... (*DT* 13-11-1875), para Marsella ... (*DT* 7-12-1875).

SIGNER VAPOR FRANCÈS: para Ruan … (*DT* 2-12-1885).

SIGNET BERGANTÍ ANGLÈS para Constantinopla ... (*DMAN* 30-12-1857), para Londres ... (*DMAN* 23-4-1857), de Newcastle ... (*DMAN* 6-12-1857), de Swansea ... (*DMAN* 16-3-1857), VAPOR FRANCÈS: de Taganrog y Malta … (*Op* 13-10-1886).

SIGRID BERGANTÍ SUEC: para Rio de la Plata … (*DT* 5-12-1879).

SIGUER Vegeu: *Signer*

SIGURD BERGANTÍ GOLETA NORUEC: para Cadiz … (*DT* 4-10-1878).

SIGURD JARL CORBETA NORUEGA: para Setubal ... (*DT* 30-10-1883).

SIGURD SLEMBE GALEAS NORUEC: de Cristiansund y Cartagena ... (*DT* 21-4-1867), para Liverpool ... (*DT* 10-5-1867).

SILAR LLAGUT: para Alicante ... (*DT* 17-3-1874).

SILAS FISH CORBETA AMERICANA: para Trapani ... (*PT* 28-4-1887).

SILBURY VAPOR ANGLÈS: de Barcelona ... (*Op* 25-11-1880), de Malta ... (*DT* 25-1-1880), para Ruan ... (*DT* 8-12-1880), de Valencia ... (*DT* 4-12-1880), de Cardiff ... (*DT* 14-1-1881).

SILENCIO BERGANTÍ: para Buenos Aires ... (*Tarr* 29-10-1870), POLLACRA: de Cartagena ... (*Tarr* 17-9-1870).

SILORENZA POLLACRA ITALIANA: para Barletta ... (*DT* 22-10-1862), de Liorna ... (*DT* 5-10-1862).

SILVANA PAILEBOT PORTUGUÈS: de Villa Nova de Portimao y Gibraltar ... (*DT* 27-4-1864).

SILVESTRE ROGLIANO POLLACRA GOLETA FRANCESA: para Almeria ... (*Tarr* 14-1-1872), de Marsella ... (*Tarr* 3-1-1872), para Almeria ... (*DT* 9-11-1876), de Marsella ... (*DT* 29-10-1876).

SILVINA LLAGUT: de Valencia ... (*DT* 7-9-1862), para Barcelona ... (*DT* 6-3-1863), para Valencia ... (*DT* 10-1-1863), de Valencia ... (*DT* 1-10-1866), para Barcelona ... (*DT* 6-4-1867), de Valencia ... (*DT* 6-4-1867).

SILVINO LLAGUT: para Vinaroz ... (*DMAN* 19-7-1859), para Vinaroz ... (*DT* 28-7-1862), de Vinaroz ... (*DT* 8-4-1866), de Barcelona ... (*DT* 17-11-1868), de Benicarló ... (*DT* 20-9-1868), de Palamós ... (*DT* 9-10-1868), para Vinaroz ... (*DT* 10-10-1868), de Palamós y Barcelona ... (*DT* 3-1-1869), para Vinaroz ... (*DT* 10-1-1869), de Mazarron ... (*Tarr* 14-11-1870), para Vinaroz ... (*Tarr* 17-11-1870), para Barcelona ... (*DT* 20-10-1875), de Benicarló ... (*DT* 19-10-1875), de Barcelona ... (*DT* 19-1-1877), para Benicarló ... (*DT* 21-1-1877), de Barcelona ... (*DT* 27-8-1878), para Barcelona … (*DT* 25-3-1879), de Benicarló … (*DT* 23-3-1879), de Benicarló ... (*DT* 10-1-1880), de Gandia ... (*DT* 20-8-1882), para Rosas ... (*DT* 20-8-1882), de Benicarló ... (*DT* 13-9-1884), de Benicarlo … (*DT* 18-11-1885), para Rosas … (*DT* 18-11-1885).

SIMEON -συμεων- POLLACRA GREGA: de Constantinopla ... (*DT* 13-11-1884), para Taganrok ... (*DT* 7-12-1884).

SIMI POLLACRA GOLETA: de Palma de Mallorca ... (*DT* 11-12-1865).

SIMÓN BERGANTÍ GOLETA: para Barcelona ... (*DT* 13-1-1865), de Santander ... (*DT* 13-1-1865), de Torredembarra ... (*DT* 14-2-1865).

SIMON DUMOIS VAPOR NORUEC: para Barcelona ... (*DC* 5-6-1895).

SIMONE STELLA CORBETA ITALIANA: para Buenos Aires … (*DT* 16-1-1873).

SINANOĞLU Vegeu: *Siniossoglus*

SINCERO CORBETA: para Barcelona ... (*DT* 28-9-1882), de Lazareto de Mahon ... (*DT* 9-9-1882), POLLACRA FRANCESA: de Garrucha ... (*DT* 12-5-1862), para Cette ... (*DT* 13-5-1862),.

SINGLE GOLETA FRANCESA: de Oran ... (*DMAN* 12-12-1857), para Port-vendres ... (*DMAN* 12-12-1857).

SINGLIE GOLETA FRANCESA: de Mostaganem ... (*DT* 16-12-1864).

SINIOSSOGLUS VAPOR TURC: para Barcelona ... (*Op* 18-2-1899), de Odessa y Cavak ... (*Op* 15-2-1899).

SINLOO VAPOR ANGLÈS: de Barcelona … (*DT* 13-10-1885).

SINO-TORRENTBÓ PAILEBOT: para Palafurgell ... (*DT* 11-6-1863), de Praia (Cabo Verde) ... (*DT* 11-6-1863).

SIR DONATI Vegeu: *S. Donat*

SIR FRANCIS DRAKE VAPOR ANGLÈS: de Terracina … (*PL* 4-8-1892), para Malta … (*PL* 3-9-1892).

SIR HENRY PARNELL BERGANTÍ ANGLÈS: de Newcastle y Gibraltar ... (*DMAN* 14-2-1857), para Santa Marta ... (*DMAN* 12-3-1857).

SIR ROBERT HODGSON BERGANTÍ ANGLÈS: de Barcelona ... (*DT* 22-11-1876), para Liverpool ... (*DT* 19-12-1876).

SIR ROBERT M.CLURE BERGANTÍ ANGLÈS: para Barcelona ... (*Tarr* 22-11-1870), de Hull ... (*Tarr* 16-11-1870).

SIR ROBERT NAPIER BERGANTÍ ANGLÈS: de Newcastle … (*BOT* 11-1-1871), para Rio Janeiro ... (*Tarr* 11-2-1871).

SIR THOMAS MANN GOLETA ANGLESA: de Gernsey ... (*DT* 10-5-1869).

SIR THOMAS MENSELL GOLETA ANGLESA: para Hamburgo ... (*DT* 27-5-1869).

SIR W. ARMSTRONG VAPOR ANGLÈS: de Barcelona … (*Op* 7-3-1885), para Rio de la Plata … (*Op* 8-3-1885).

SIR WALTER VAPOR ANGLÈS: de Villanueva … (*Op* 7-9-1879), de Barcelona ... (*DT* 14-5-1880).

SIRENA, la / Ø BERGANTÍ: de Cadiz ... (*DT* 20-11-1809), de Salou ... (*DT* 13-6-1809), de Sitxes ... (*DT* 22-6-1809), BERGANTÍ PRUSSIÀ: para Torrevieja ... (*DMAN* 21-2-1857), para Buenos Ayres ... (*DT* 19-2-1861), GOLETA: para Barcelona ... (*DT* 28-2-1861), para Santander ... (*DT* 5-4-1861), de Vigo ... (*DT* 24-2-1861), de Alesund y Barcelona ... (*DT* 13-7-1862), para la Coruña ... (*DT* 5-8-1862), de San Juan Terranova y Valencia ... (*DT* 26-10-1863), para Villagarcia ... (*DT* 15-11-1863), de Portici y Nápoles ... (*DT* 6-10-1864), de la Puebla del Caramiñal, Almeria y Valencia ... (*DT* 29-1-1864), para Villagarcia... (*DT* 28-2-1864), de Cristiansund ... (*DT* 28-6-1865), de Puebla de Caramañal, San Rogue y Alicante ... (*DT* 31-12-1867), de Bergen ... (*DT* 26-10-1868), para Las Palmas ... (*DT* 17-4-1868), de Puerto de Cabras y San Roque ... (*DT* 30-3-1868), para Santa Cruz de la Palma ... (*DT* 19-1-1868), para Villagarcia ... (*DT* 4-12-1868), de Alesund ... (*Tarr* 14-7-1870), para Barcelona ... (*Tarr* 23-7-1870), para Coruña ... (*Tarr* 6-1-1872), de Genova ... (*DT* 1-1-1872), GOLETA DE VAPOR DE GUERRA: de Barcelona ... (*DT* 24-2-1875), para la mar ... (*DT* 27-2-1875), LLAGUT: de Barcelona ... (*DMAN* 8-1-1859), para Tanger ... (*DMAN* 16-1-1859), de Rosas ... (*DT* 12-8-1874), para Tortosa ... (*DT* 18-6-1874), de Tortosa … (*DT* 27-6-1879), LLAGUT FRANCÈS: para Cette ... (*DT* 22-6-1866), de Nouvella ... (*DT* 13-6-1866), de la Nouvelle ... (*DT* 3-2-1874), para Valencia ... (*DT* 4-2-1874).

SIRENE Vegeu: *Sirena*

SIRHOWY BERGANTÍ ANGLÈS: para Huelva ... (*DT* 5-12-1866), de Newport y Vigo ... (*DT* 20-11-1866), para Liverpool ... (*DT* 29-5-1868), de Newport ... (*DT* 20-4-1868), para Hull ... (*DT* 15-12-1869), para Buenos Ayres ... (*Tarr* 8-5-1870), de Hull ... (*Tarr* 9-4-1870).

SIRI BERGANTÍ GOLETA SUEC: para Rio de la Plata ... (*DT* 6-2-1877).

SIRIFS BERGANTÍ ANGLÈS: de Guernsey ... (*DT* 5-12-1809).

SIRIUS VAPOR RUS: para Barcelona … (*Op* 11-3-1886), de Ruan … (*Op* 11-3-1886), de Newcastle y Valencia ... (*PT* 5-1-1888), de Alicante ... (*Op* 23-6-1891), de Almeria ... (*DT* 18-8-1891), para Malaga ... (*Op* 23-6-1891), de Almeria … (*PL* 31-7-1892), de Cette … (*PL* 4-6-1892), de Barcelona ... (*CP* 29-8-1893), para San Petersburgo ... (*CP* 29-8-1893), de Cette ... (*Op* 29-4-1894), para Bordeaux ... (*Op* 14-7-1894), de Mahon ... (*Op* 27-9-1894), de Marsella ... (*Op* 14-7-1894), de Cette ... (*Op* 17-5-1895), para Cullera ... (*Op* 18-5-1895), de Marsella ... (*Op* 28-7-1895), de Cette ... (*Op* 12-5-1896), de Malaga ... (*Op* 11-12-1898), de Marsella y Cette ... (*Op* 15-4-1898),

de Cadiz ... (*Op* 24-11-1899), para Helsingfors ... (*Op* 25-11-1899), de Cardiff ... (*Op* 11-12-1900).

SIRO POLLACRA ITALIANA: para Cullera ... (*DT* 3-6-1864), de Liorna ... (*DT* 23-5-1864).

SIRVE Vegeu: *Serve*

SISTERS BERGANTÍ ANGLÈS: de Newcastle ... (*DT* 10-5-1864), para Shields ... (*DT* 26-5-1864), para Londres ... (*DT* 21-6-1865), de Newcastle ... (*DT* 2-6-1865), GOLETA ANGLESA: de Newport ... (*DT* 22-11-1863), de Cardiff ... (*DT* 17-9-1864), para Garrucha ... (*DT* 1-10-1864).

SITGES LLAGUT: de Barcelona ... (*DMAN* 28-2-1859), para Barcelona ... (*DT* 19-5-1862), de Castellon ... (*DT* 17-5-1862), de Alfaques ... (*DT* 8-9-1863), para Barcelona ... (*DT* 14-5-1863), de Castellon ... (*DT* 13-5-1863), para Barcelona ... (*DT* 4-8-1864), de Castellon ... (*DT* 4-8-1864), de Barcelona... (*DT* 21-12-1865), de Castellon ... (*DT* 30-11-1865), para Altea ... (*DT* 8-12-1867), para Benicarló ... (*DT* 29-11-1867), de Cullera y Valencia ... (*DT* 21-11-1867), de Sitges ... (*DT* 7-4-1868).

SITKA VAPOR ANGLÈS: para Amberes ... (*Op* 7-2-1899), de Tolón ... (*Op* 7-2-1899).

SIX FRÈRES BERGANTÍ GOLETA FRANCÈS: de Cette ... (*DT* 23-5-1880).

SJOFNA VAPOR NORUEC: para Napoles ... (*DT* 3-9-1881), para Barcelona ... (*DT* 6-1-1882), para Londres … (*DT* 4-12-1885), para Valencia ... (*PT* 13-2-1887), para Barcelona ... (*Pr* 5-3-1890), para Genova ... (*Pr* 22-8-1890), para Valencia ... (*Merc* 8-11-1890), para Barcelona … (*DT* 22-10-1892), para Barcelona ... (*DT* 13-8-1893), para Barcelona ... (*Op* 6-8-1895).

SKAFTUNG BERGANTÍ GOLETA RUS: de Christinestad y Elseneur ... (*DT* 19-9-1874), para Torrevieja ... (*DT* 10-10-1874).

SKANDINAV BERGANTÍ GOLETA NORUEC: de Barcelona ... (*DT* 19-12-1876), para Rio Janeiro ... (*Op* 31-12-1876), de Bergen ... (*Op* 21-10-1890).

SKANDINAVIEN VAPOR SUEC: para Alicante ... (*DT* 4-8-1877), de Málaga y Barcelona ... (*Op* 2-8-1877), de Cette … (*DT* 21-11-1878), de Christiansund, Vigo, Oporto y Barcelona ... (*DT* 22-8-1878), para Mesina … (*DT* 4-1-1878), de Cette … (*DT* 8-8-1879), para Barcelona ... (*DT* 1-5-1880), de Cette ... (*DT* 12-9-1880), de Genova y Cette ... (*DT* 6-9-1881), de Oporto y Gibraltar ... (*DT* 28-12-1882), de Valencia ... (*DT* 12-1-1883), para Gothemburgo ... (*Op* 27-10-1899), para Marsala ... (*Op* 27-10-1899), de Barcelona ... (*Op* 14-10-1900).

SKEPJARK CREUER DE GUERRA ANGLÈS: de Valencia ... (*Op* 23-7-1894).

SKIPPER GALEAS NORUEC: para Barcelona ... (*DT* 13-4-1875).

SKJOLD BERGANTÍ NORUEC: de Swansea ... (*BOT* 30-12-1870), para Torrevieja … (*BOT* 19-1-1871), VAPOR NORUEC: de Barcelona ... (*Pr* 13-12-1890), para Ruan ... (*Merc* 13-12-1890), para Barcelona ... (*Tarr* 27-8-1893).

SKOBELEFF Vegeu:*Skobelev*

SKOBELEV FRAGATA RUSSA: de Copenhague ... (*DT* 27-9-1881), para Garrucha ... (*DT* 1-11-1881).

SKULD VAPOR NORUEC: para Malta ... (*Op* 9-5-1891).

SKULDA GALEAS NORUEC: de Bergen y Barcelona ... (*DT* 25-12-1874), para Torrevieja ... (*DT* 8-1-1875).

SKYRO VAPOR ANGLÈS: para Barcelona ... (*Pr* 5-8-1890), para Palma ... (*Pr* 14-10-1890).

SLEIPNER GALEAS NORUEC: de Christiansund: ... (*DT* 3-4-1875), para Barcelona … (*DT* 22-10-1885), GOLETA SUECA: para Bristol … (*Tarr* 9-3-1871).

SLODKHOHN VAPOR SUEC: de Argel … (*DT* 6-1-1885).

SLODKHOLIN Vegeu: *Slodkhohn*

SLY BOOTS BERGANTÍ GOLETA ANGLÈS: de Cardiff ... (*DT* 10-7-1875), para Valencia ... (*DT* 27-7-1875).

SMDEÓ POLLACRA ITALIANA: de Marsella ... (*DT* 26-5-1863).

SMYRNA VAPOR ANGLÈS: de Genova ... (*DT* 14-3-1866), para Liverpool ... (*DT* 16-3-1866).

SNAFRED GALEAS NORUEC: de Christiansund, Plymouth y Valencia... (*DT* 14-3-1873), para San Petersburgo... (*DT* 22-4-1873).

SNARESBROOK CORBETA ANGLESA: para Almeria... (*DT* 28-2-1864), de Nueva-York y Málaga ... (*DT* 10-2-1864).

SNOWDROP BERGANTÍ GOLETA ANGLÈS: de Barcelona ... (*Op* 13-4-1876), para Liverpool ... (*DT* 6-5-1876).

SOBERANÍA GOLETA ESPANYOLA: de Villanueva ... (*DM* 20-4-1814).

SOBERANO LLAGUT: de Barcelona ... (*DMAN* 27-1-1857), de Cadiz y Malaga ... (*DMAN* 30-11-1857), para Sevilla ... (*DMAN* 4-2-1857), de Barcelona ... (*DMAN* 14-2-1859), para Sevilla ... (*DMAN* 20-2-1859), para Alicante ... (*DT* 19-2-1861), para Sevilla ... (*DT* 31-7-1861), de Alcudia y Barcelona ... (*DT* 24-6-1862), para Alicante ... (*DT* 3-7-1862), de Andraix ... (*DT* 13-12-1862), para Mallorca ... (*DT* 2-5-1862), de Palma de Mallorca ... (*DT* 27-1-1862), de Alcudia ... (*DT* 30-9-1863), de Barcelona ... (*DT* 16-11-1863), de Palma de Mallorca y Andraix ... (*DT* 10-2-1863), para Alicante ... (*DT* 10-2-1864), de Barcelona ... (*DT* 19-11-1864), de Palma de Mallorca y Alcudia ... (*DT* 27-1-1864), de Barcelona ... (*DT* 2-12-1865), de Palma de Mallorca y Alcudia ... (*DT* 14-2-1865), de Pollensa ... (*DT* 30-8-1865), de Palma de Mallorca y Pollensa ... (*DT* 27-3-1866), de Palma de Mallorca ... (*DT* 4-2-1867), de Pollensa ... (*DT* 27-5-1867), para Barcelona ... (*DT* 10-9-1868), para Palma de Mallorca ... (*DT* 1-1-1868), de Pollensa ... (*DT* 19-2-1868), de Barcelona ... (*DT* 12-6-1869), de Palma de Mallorca ... (*DT* 30-1-1869), de Pollensa ... (*DT* 15-4-1869), para Palma de Mallorca ... (*Tarr* 1-1-1870), de Felanitx ... (*Tarr* 18-7-1870), para Palma de Mallorca … (*BOT* 16-2-1871), de Pollensa … (*Tarr* 26-3-1871), de Palma de Mallorca e Ibiza ... (*Tarr* 8-1-1872), de Palma de Mallorca ... (*DT* 8-1-1873), de Palma e Ibiza ... (*DT* 7-5-1873), para Barcelona ... (*DT* 30-7-1874), de Ibiza ... (*DT* 26-2-1874), de Barcelona ... (*DT* 22-5-1875), de Palma de Mallorca ... (*DT* 2-2-1875), para Torredembarra ... (*DT* 2-9-1875), de Palma de Mallorca ... (*DT* 22-1-1876), para Barcelona ... (*DT* 7-6-1877), de Palma de Mallorca ... (*DT* 23-1-1877), PAILEBOT: de Barcelona … (*DT* 19-5-1878).

SOCORRO, el LLAGUT VALENCIÀ: de Alicante ... (*DT* 6-5-1809).

SOFIA BERGANTÍ GREC: de Constantinopla y Malta ... (*DT* 14-8-1884), de Cagliari ... (*DT* 1-8-1893), BERGANTÍ SUEC: de Torrevieja ... (*Tarr* 27-11-1870), BERGANTÍ GOLETA ITALIÀ: para Gallipoli ... (*DT* 27-6-1877), de Licata ... (*DT* 17-5-1877), BERGANTÍ GOLETA NORUEC: para Cartagena … (*Tarr* 28-4-1871), de Cristiansund y Stavanger

… (*Tarr* 21-4-1871), CORBETA ITALIANA: de Sarona … (*DT* 6-7-1879), GOLETA: para Marsella ... (*DMAN* 13-9-1856), de Valencia ... (*DMAN* 8-9-1856), de Alicante ... (*DMAN* 4-4-1857), para Barcelona ... (*DMAN* 6-4-1857), para Barcelona ... (*DT* 6-2-1863), GOLETA ANGLESA: para Bristol ... (*DT* 28-1-1877), de Valencia ... (*DT* 4-1-1877), GOLETA HANNOVERIANA: para Stettin ... (*DT* 15-4-1866), de Newport ... (*DT* 17-3-1866), LLAGUT: de Cartagena ... (*DT* 18-1-1863), VAPOR: de Barcelona ... (*DT* 14-7-1862), para Liverpool ... (*DT* 1-5-1862), de Barcelona ... (*DT* 22-1-1863), para Liverpool ... (*DT* 23-1-1863), de Liverpool y Barcelona ... (*DT* 28-1-1864), de Coruña ... (*DT* 8-3-1865), de Liverpool y Barcelona ... (*DT* 4-1-1865), de Barcelona ... (*DT* 7-2-1866), para Liverpool ... (*DT* 7-2-1866), de Barcelona ... (*DT* 24-2-1867), de Liverpool y Barcelona ... (*DT* 2-1-1867), para Londres ... (*DT* 14-12-1867), de Barcelona ... (*DT* 29-1-1868), para Liverpool ... (*DT* 29-1-1868), de Marsella ... (*DT* 13-8-1868), de Liverpool ... (*Tarr* 28-9-1870), de Malaga ... (*Tarr* 25-11-1870), de Santander ... (*DT* 20-3-1870), para Smirna ... (*DT* 20-3-1870), de Liverpool ... (*Tarr* 12-5-1872), de Liverpool ... (*DT* 28-2-1873), de Barcelona ... (*DT* 28-9-1875), de Liverpool ... (*DT* 10-3-1875), de Liverpool ... (*DT* 7-1-1876), de Barcelona ... (*DT* 3-10-1877), para Liverpool ... (*DT* 3-10-1877), de Malaga y Barcelona ... (*DT* 25-6-1882), de Alicante ... (*DT* 16-10-1883), de Barcelona … (*Op* 18-2-1885), de Barcelona … (*Op* 19-2-1886), de Barcelona ... (*PT* 29-4-1887), para Barcelona ... (*DT* 2-5-1888), de Niza ... (*Pr* 30-7-1890), para Londres ... (*Pr* 7-9-1890), de Barcelona … (*Op* 22-5-1892), para Valencia … (*PL* 5-4-1892), de Barcelona ... (*DT* 19-4-1893), de Barcelona ... (*Op* 18-8-1894), para Valencia ... (*Op* 13-10-1894), de Barcelona ... (*Op* 17-1-1895), para Burriana ... (*Op* 17-1-1895), de Marsella y Barcelona ... (*Op* 2-4-1897), de Barcelona ... (*Op* 26-4-1899), para Liverpool ... (*Op* 15-1-1899), VAPOR SUEC: para Barcelona ... (*DT* 19-6-1881).

SOFIA COUPPA -σοφια κουππα- VAPOR GREC: de Berdianska ... (*DT* 5-9-1891), de Marsella ... (*Op* 6-5-1896), para Taganrog ... (*Op* 9-5-1896), de Marsella ... (*Op* 20-4-1897), para Valencia ... (*Op* 22-4-1897).

SOFIE Vegeu: *Sofia*

SOL, el LLAGUT VALENCIÀ: de Cullera ... (*FarF* 25-4-1846).

SOLEDAD, la / Ø LLAGUT: de Denia ... (*DT* 30-10-1809), para Barcelona ... (*DT* 10-12-1862), de Garrucha y Aguilas ... (*DT* 8-12-1862), de Aguilas y Benidorm ... (*DT* 18-12-1864), para Barcelona ... (*DT* 22-12-1864), de Aguilas ... (*DT* 27-3-1865), para Barcelona ... (*DT* 1-4-1865), de Calpe ... (*DT* 24-10-1865), de Argel ... (*DT* 29-5-1866), para Calpe ... (*DT* 16-10-1866), para Cadiz ... (*DT* 14-12-1867), de Marsella ... (*DT* 11-12-1867), de Marsella y Barcelona ... (*DT* 29-9-1868), LLAGUT VALENCIÀ: de Valencia ... (*DT* 8-5-1809), de Barcelona ... (*DMAN* 10-5-1857), para Benicarló ... (*DMAN* 11-5-1857), de Garrucha y Aguilas ... (*DMAN* 4-2-1859), de Santa Pola ... (*DMAN* 8-5-1859), POLLACRA: de Cadiz ... (*DT* 17-12-1810), POLLACRA GOLETA: de Almeria y Mazarrón ... (*Op* 16-9-1899), para Barcelona ... (*Op* 17-9-1899), TARTANA: de Marsella y Barcelona ... (*DMAN* 22-2-1857), de Liorna ... (*DMAN* 8-7-1857), para Palma de Mallorca ... (*DMAN* 10-3-1857), para Alicante ... (*DT* 16-9-1863), de Marsella ... (*DT* 13-9-1863), para Alicante ... (*DT* 26-2-1864), de Marsella ... (*DT* 19-2-1864), para Cadiz ... (*DT* 29-4-1866), de Genova y Tolon ...

(*DT* 17-4-1866), XABEC: de Ibiza ... (*DMAN* 8-6-1857), para Alicante ... (*DT* 1-4-1874), de Marsella ... (*DT* 26-3-1874), para Burriana ... (*Op* 13-4-1876), de Marsella y Port de Bouc ... (*DT* 7-4-1876), de Cette … (*DT* 5-1-1878), para Valencia … (*DT* 8-1-1878), de Barcelona ... (*DT* 11-5-1880), para Alicante ... (*DT* 13-5-1880), para Gandia ... (*DT* 9-4-1882), XABEC EIVISSENC: de Cartagena y Alfaques ... (*DT* 29-3-1810), XABEC MALLORQUÍ: de Mallorca ... (*DT* 28-2-1809).

SOLFERINO TARTANA ITALIANA: de Marsella ... (*DT* 31-7-1861).

SOLFOND VAPOR NORUEC: de Barcelona ... (*Op* 13-7-1897), para Novorossisti ... (*Op* 16-7-1897).

SOLIANO LLAGUT: de Palma de Mallorca ... (*Op* 2-8-1877).

SOLIMAN FALUTX MARROQUÍ: de Valencia ... (*DM* 11-3-1814).

SOLIS CORBETA ITALIANA: de Génova ... (*DT* 23-2-1864), para Rio de la Plata ... (*DT* 8-3-1864), VAPOR: de Barcelona ... (*DT* 11-10-1877), de Cardiff ... (*DT* 27-11-1877), para Liverpool ... (*DT* 2-12-1877), para Londres ... (*DT* 17-10-1877), de Barcelona … (*DT* 19-3-1878), de Barcelona … (*DT* 4-2-1879), de Valencia … (*DT* 1-6-1879), de Amberes ... (*DT* 12-8-1881), de Alicante ... (*DT* 2-5-1882), de Barcelona ... (*DT* 2-9-1882), de Palma de Mallorca ... (*DT* 27-12-1882), de Alicante ... (*DT* 18-2-1883), de Marsella ... (*DT* 25-8-1883), de Barcelona … (*DT* 22-7-1885), de Barcelona … (*Op* 12-3-1886), de Amberes ... (*PT* 9-11-1887), de Barcelona ... (*PT* 29-3-1887), de Barcelona ... (*DT* 24-4-1888), de Barcelona … (*Pr* 9-10-1889), de Cartagena …(*PT* 15-1-1889), de Hamburgo … (*Pr* 19-5-1889), de Valencia … (*PT* 27-2-1889), de Barcelona ... (*Pr* 15-6-1890), de Barcelona ... (*PL* 4-11-1891), para Burriana ... (*Op* 21-6-1891), para Cadiz ... (*Pr* 28-1-1891), de Valencia ... (*Op* 20-9-1891), de Barcelona … (*DT* 13-9-1892), de Rotterdam … (*PL* 24-3-1892), de Barcelona ... (*DT* 7-3-1893), de Barcelona ... (*Op* 29-3-1894), para Cartagena ... (*Op* 1-12-1894), de Londres … (*DT* 15-2-1894), de Muros ... (*Op* 3-5-1894), para Hamburgo … (*DT* 15-2-1894), para Valencia ... (*Op* 18-10-1894), para Valencia ... (*Op* 12-1-1895).

SOLITARIA GOLETA: de Aguilas, Cartagena e Ibiza ... (*DT* 20-5-1862), para Palma de Mallorca ... (*DT* 28-5-1862).

SOLITARIO BERGANTÍ: de Mahon ... (*DT* 17-5-1810), PAILEBOT: de Marsella ... (*Tarr* 7-11-1870), para Palma de Mallorcario ... (*Tarr* 17-11-1870), de Pollensa y Alcudia … (*Tarr* 10-12-1871), de Alcudia ... (*DT* 20-4-1882), para Barcelona ... (*DT* 23-4-1882).

SOLLECITO BERGANTÍ ITALIÀ: de Barcelona ... (*DT* 9-1-1883).

SOLLUBE VAPOR: de Nueva Orleans ... (*Op* 29-11-1899), para Garrucha ... (*Op* 1-12-1899).

SOLTERO, el LLAGUT EIVISSENC: de Iviza ... (*FarF* 25-6-1845), de Iviza ... (*FarF* 25-4-1846).

SOLVEIG BERGANTÍ GOLETA NORUEC: de Constantinopla … (*DT* 18-3-1879).

SOLWAY BERGANTÍ ANGLÈS: de Barcelona ... (*DT* 19-10-1877), para Rio Janeiro ... (*DT* 6-11-1877), de Barcelona … (*DT* 2-12-1879).

SOMERHILL VAPOR ANGLÈS: para Amberes ... (*Op* 6-11-1898), de Cette ... (*Op* 5-11-1898).

SOMERSET BALANDRA ANGLESA: para Huelva ... (*DT* 27-11-1863), de Liverpool ... (*DT* 13-11-1863).

SOMORROSTRO CANONERA DE GUERRA: de Barcelona ... (*DT* 10-2-1875).

SONNE GOLETA PRUSSIANA: para Bremen ... (*DT* 14-5-1868), de Swansea ... (*DT* 24-4-1868).

SONNECK VAPOR ALEMANY: para Barcelona … (*Op* 24-6-1886), de Marsella … (*DT* 30-1-1886), para Valencia … (*Op* 21-1-1886), para Barcelona ... (*PT* 24-7-1887).

SOPHI BERGANTÍ SUEC: para Londres ... (*DT* 27-7-1876), de Swansea ... (*DT* 17-6-1876).

SOPHIA COUPPA Vegeu: *Sofia Couppa*

SOPHIA -σοφια- Vegeu: *Sofia*

SOPHIE GORBITZ CORBETA ALEMANYA: de Barcelona ... (*DT* 1-7-1882).

SOPHIE Vegeu: *Sofia*

SORA POLLACRA GOLETA: de Mazagan ... (*PT* 10-11-1887).

SORALI VAPOR ANGLÈS: de Newcastle … (*DT* 23-8-1892).

SORI CORBETA ITALIANA: de Berdiansk … (*DT* 24-1-1885), para Constantinopla … (*Op* 21-2-1885), para Constantinopla ... (*PT* 29-7-1887).

SØRIDDEREN BERGANTÍ GOLETA DANÈS: de Burriana … -aquest cop és escrit *Soudderen*- (*BOT* 18-1-1871), para Copenhague … (*BOT* 14-6-1871), para Newcastle … (*BOT* 26-1-1871), de Mahon …- (*Tarr* 30-5-1871) -hi consta el mateix capità, el 1871-, para Copenhague ... (*Tarr* 12-4-1872), de Elseneur, Valencia y Burriana ... (*Tarr* 31-3-1872), de Barcelona ... (*DT* 24-4-1873), para Copenhague ... (*DT* 30-4-1873), de Barcelona ... (*DT* 14-3-1875), de Burriana ... (*DT* 24-8-1875), para Leith ... (*DT* 28-9-1875), de Benicarló ... (*DT* 3-10-1876), para Copenhague ... (*DT* 15-10-1876), para Londres ... (*DT* 8-3-1876), de Leit ... (*DT* 25-1-1876).

SØRINE BERGANTÍ GOLETA DANÈS: para Rosario de Santa Fe ... (*DT* 25-11-1883).

SOTERION SCAFOS -σωτηριον σκαφος- CORBETA GREGA: para Cardiff ... (*DT* 31-5-1881), de Cagliari ... (*Pr* 5-12-1890).

SOTIR -σωτηρ- POLLACRA GREGA: de Marsella ... (*PT* 9-2-1887), para Taganrog ... (*PT* 10-3-1887).

SOTO VAPOR: de Barcelona ... (*DT* 1-6-1880), de Barcelona ... (*DT* 23-6-1882), de Valencia ... (*DT* 15-10-1882), de Barcelona ... (*DT* 24-8-1884), de Barcelona … (*Op* 24-12-1885), de Barcelona … (*Op* 11-6-1886), de Alicante ... (*Or* 12-5-1887), de Alicante ... (*Merc* 25-5-1888), de Barcelona ... (*PT* 21-3-1888), para Havre y Vinaroz ... (*Merc* 25-5-1888), de Barcelona … (*DT* 6-3-1889), para Valencia … (*DT* 9-5-1889), de Amberes ... (*Pr* 19-10-1890), de Barcelona ... (*Pr* 27-4-1890), para Ruan ... (*Pr* 24-12-1890), de Barcelona ... (*PL* 18-11-1891), para Denia ... (*Op* 26-9-1891), de Barcelona … (*DT* 30-8-1892), para Valencia … (*DT* 27-1-1892), de Barcelona ... (*DT* 2-3-1893), de Barcelona... (*Op* 29-11-1894), para Valencia... (*Op* 29-11-1894), de Barcelona ... (*Op* 8-1-1895), para Valencia ... (*Op* 8-1-1895), de Barcelona ... (*Op* 13-1-1897), para Cullera ... (*Op* 23-2-1897), de Barcelona ... (*Op* 1-4-1898), para Liverpool ... (*Op* 2-4-1898), de Barcelona ... (*Op* 28-2-1899), de Hamburgo ... (*Op* 21-1-1899), para Liverpool ... (*Op* 25-1-1899).

SOTOS VAPOR NORUEC: para Niza ... (*Op* 6-6-1894), para Barcelona ... (*Op* 3-7-1895), de Bergen ... (*Op* 3-7-1895), para Barcelona... (*Op* 13-11-1898), de Bergen ... (*Op* 12-11-1898).

SOUTH GROVE VAPOR ANGLÈS (*Op* 15-12-1900).

SOUTHWOOD VAPOR ANGLÈS: de Newcastle ... (*Merc* 25-10-1888), para Smyrna ... (*Merc* 1-11-1888), de Barcelona …(*PT* 3-1-1889), de Alicante ... (*Pr* 25-12-1890), para Ruan ... (*Pr* 28-12-1890).

SOXOR POLLACRA FRANCESA: de Malaga ... (*FarF* 3-6-1846), para Marsella ... (*FarF* 3-6-1846).

SPANIA Vegeu: *España*

SPANISH PRINCE VAPOR ANGLÈS: de Marsella ... (*DT* 8-2-1893).

SPARK GOLETA ANGLESA: para Patras ... (*DT* 13-8-1868), VAPOR ANGLÈS: de Lisboa … (*DT* 24-11-1892).

SPARTAN CORBETA NORUEGA: para Constantinopla ... (*DMAN* 8-7-1856), de Cristiansund y Barcelona ... (*DT* 22-5-1863), para Torrevieja ... (*DT* 3-6-1863), VAPOR ANGLÈS: de Licata ... (*Tarr* 11-4-1870), para Pomaron ... (*Tarr* 20-4-1870).

SPARTANO BERGANTÍ NAPOLITÀ: de Victry y Marsella ... (*DT* 20-11-1827).

SPECULATION BERGANTÍ GOLETA HOLANDÈS: de Barcelona ... (*DT* 26-4-1865), para Rio Janeiro ... (*DT* 10-5-1865), GOLETA NORUEGA: de Christiansunt y Vigo ... (*DT* 22-11-1876).

SPECULATOR BERGANTÍ ANGLÈS: de Tierra Nova para la Marca ... (*DT* 4-2-1810).

SPEEDWELL VAPOR ANGLÈS: para Garrucha ... (*DT* 27-5-1884).

SPEEDY GOLETA ANGLESA: de Swansea y Barcelona ... (*DT* 13-4-1867), para Bristol ... (*DT* 3-5-1867).

SPEKULASJON GOLETA NORUEGA: para Cadiz ... (*DT* 29-11-1876).

SPEKULATJON Vegeu: *Speculation*

SPEME CORBETA ITALIANA: de Berdianska ... (*PT* 13-12-1887), para Constantinopla ... (*PT* 14-1-1888).

SPERANZA Vegeu: *Espérance*

SPERBER VAPOR ALEMANY: de Abo y Gibraltar ... (*Op* 1-12-1894), para Londres y Valencia ... (*Op* 2-12-1894), de Arrecife de Lanzarote ... (*Op* 7-12-1895), de Malaga ... (*Op* 22-1-1896).

SPERO CORBETA ITALIANA: para Cardiff … (*DT* 4-5-1879), de Constantinopla … (*DT* 13-3-1879), para Ayas … (*PT* 19-2-1889), de Malta …(*PT* 30-1-1889), VAPOR NORUEC: de Ruan … (*DT* 30-10-1892).

SPEY VAPOR ANGLÈS: de Barcelona … (*DT* 29-10-1892), para Bona … (*DT* 14-12-1892), de Cartagena … (*DT* 13-9-1892), de Castellon … (*PL* 22-3-1892), para Valencia … (*DT* 6-12-1892), de Garrucha … (*Pr* 13-12-1889), de Gibraltar ... (*DT* 15-9-1893).

SPEZZIA -σπετσαι- POLLACRA GREGA: de Constantinopla … (*DT* 20-11-1878).

SPICA BERGANTÍ GOLETA NORUEC: de Alicante ... (*Op* 12-3-1882).

SPITFIRE FRAGATA ANGLESA: de Liverpool ... (*DT* 14-1-1862).

SPRAY VAPOR ANGLÈS: de Cardiff... (*DT* 20-3-1873), para Londres ... (*DT* 28-3-1873).

SPRING BERGANTÍ ANGLÈS: para Constantinopla ... (*DT* 8-6-1861), de Sunderland ... (*DT* 20-5-1861), GOLETA ANGLESA: de Alicante Marsella … (*Op* 13-4-1886).

SPRINGBOK VAPOR ANGLÈS: para Cartagena ... (*DT* 17-5-1893).

SPRINGFIELD VAPOR ANGLÈS: de Denia ... para Malaga (*Pr* 21-10-1890).

SPRING HILL VAPOR ANGLÈS: para Valencia ... (*PT* 22-2-1888), para Mazagan … (*DT* 6-3-1889), para Valencia ... (*Op* 11-7-1891).

SPRITE VAPOR ANGLÈS: para Valencia ... (*Op* 27-8-1895).

SQUINABOL VAPOR ITALIÀ: para Alicante ... (*Op* 12-9-1884), para Cadiz ... (*DT* 17-4-1884), de Civitavecchia y Lazareto de Mahon ... (*Op* 9-9-1884), de Terracina ... (*Op* 13-4-1884).

SQUIRE BERGANTÍ ANGLÈS: de Cardiff ... (*Tarr* 3-7-1870), para Pomaron ... (*Tarr* 17-7-1870).

SQUIRREL GOLETA ANGLESA: de Cardiff … (*Tarr* 15-4-1871), para Londres… (*Tarr* 4-5-1871).

ST. DONAT'S Vegeu: *S. Donat*

STABIA POLLACRA ITALIANA: de Nueva-Orleans ... (*Tarr* 26-4-1872).

STADT VAPOR NORUEC: para Barcelona ... (*DT* 30-7-1874), de Christiansund y Gibraltar ... (*DT* 29-7-1874).

STADT PAPENBURG BERGANTÍ GOLETA PRUSSIÀ: de Barcelona ... (*DT* 25-6-1868).

STAHLECK VAPOR ALEMANY: de Palermo … (*Op* 18-2-1885), para Barcelona … (*Op* 15-4-1886), de Darmouth … (*Op* 17-9-1886), para Palma de Mallorca … (*Op* 20-11-1886), para Stettin … (*Op* 19-9-1886), para Valencia … (*Op* 6-2-1886), para Barcelona ... (*PT* 23-3-1887), para Genova ... (*PT* 21-12-1887), de Ruan ... (*Pr* 31-12-1890), VAPOR NORUEC: para Huelva ... (*PT* 22-9-1887).

STANDART VAPOR NORUEC: de Barcelona … (*PL* 30-1-1892).

STANISLAO POLLACRA FRANCESA: de Cette, Palamos y San Carlos de Alfaques ... (*DMAN* 6-1-1857), de Oran ... (*DT* 26-4-1864).

STANISLAS Vegeu: S*tanislao*

STAR BEAM BERGANTÍ ANGLÈS: de Barcelona … (*Tarr* 12-9-1871).

STARLEY HALL VAPOR ANGLÈS: de Alicante ... (*DT* 24-5-1881), para Londres ... (*DT* 21-9-1881), de Cadiz ... (*DT* 8-5-1888).

STEFANIE VAPOR AUSTROHONGARÈS: para Cadiz … (*DT* 16-9-1885), de Fiume … (*DT* 16-9-1885), de Fiume y San Luis de Rodano ... (*Op* 22-11-1894), para Dublin ... (*DT* 20-11-1884).

STEFANO BERGANTÍ ITALIÀ: de Genova ... (*DT* 1-11-1882), para Constantinopla ... (*DT* 19-11-1882), para Constantinopla ... (*DT* 29-7-1883), de Genova ... (*DT* 7-7-1883), para Barcelona ... (*DT* 15-10-1884), para Constantinopla ... (*DT* 2-7-1884), de Constantinopla … (*DT* 17-11-1885), para Malta … (*DT* 8-12-1885).

STEFANO COVACEVICH CORBETA AUSTRÍACA: para Azof ... (*DT* 25-3-1876), de Marianopoli, Constantinopla, Cagliari y Marsella ... (*DT* 25-2-1876).

STEFANO GATTORNO CORBETA ITALIANA: para Cartgena ... (*DT* 4-4-1877), de Hertch, Constantinopla y Gagliari ... (*DT* 10-3-1877), de Marianopoli, Constantinopla, Genova y Marsella ... (*DT* 22-8-1878), para Constantinopla … (*DT* 18-9-1878).

STEFANO KOVACEVICH Vegeu: *Stefano Covacevich*

STEFANO MIMBELLI CORBETA RUSSA: de Marianopoli, Constantinopla y Cagliari ... (*BOT* 29-12-1870), para Marianopoli … (*BOT* 31-1-1871).

STELLA CORBETA ITALIANA: de Gaeta ... (*DT* 24-1-1883), para Marsella ... (*DT* 25-2-1883), CORBETA NORUEGA: para Cadiz ... (*DT* 17-1-1882), para

Savannha ... (*DT* 29-1-1884), CORBETA SUECA: de Pitea ... (*DT* 23-12-1881), GOLETA NORUEGA: de Cardiff ... (*DMAN* 16-8-1859), de Cristiansund y Barcelona ... (*DT* 18-4-1864), para Pomaron ... (*DT* 28-4-1864), VAPOR FRANCÈS: de Oran y Alicante … (*Op* 13-1-1886), VAPOR HOLANDÈS: para Amsterdam ... (*Pr* 25-4-1891), de Cette ... (*Pr* 25-4-1891), para Malta ... (*Op* 11-7-1891), VAPOR NORUEC: para Constantinopla ... (*PT* 10-7-1887), para Constantinopla … (*Pr* 5-6-1889), de Ghenitchesck … (*Pr* 2-6-1889), para Malta ... (*DT* 18-10-1891), de Mazarron … (*DT* 29-11-1892), de Berdianska ... (*DT* 26-10-1893), para Kertch... (*DT* 4-11-1893), para Kertch ... (*Op* 27-5-1894).

STELLA MARIS GOLETA FRANCESA: de Newport ... (*DT* 18-6-1861), VAPOR FRANCÈS: para Sainte Marie de Gambie … (*DT* 17-6-1885).

STELLA MATUTINA BERGANTÍ ITALIÀ: de Genova ... (*Pr* 12-12-1890).

STELLE Vegeu: *Stella*

STEPHANIE Vegeu: *Stefanie*

STEPHANOTIS VAPOR ANGLÈS: para Kertch ... (*Merc* 13-6-1888).

STEPHENSON VAPOR ANGLÈS: de Barcelona ... (*DT* 30-12-1880), para Hull ... (*DT* 1-1-1881).

STETTIN VAPOR NORUEC: para Barcelona ... (*Op* 15-6-1895).

STHENO XABEC ANGLÈS: de Gibraltar ... (*DT* 12-8-1810), de Salou ... (*DT* 3-7-1810).

STIGE BERGANTÍ ITALIÀ: de Genova ... (*DT* 27-7-1865), para Buenos Aires ... (*DT* 5-5-1867), de Genova ... (*DT* 22-4-1867), de Marsella ... (*DT* 24-2-1872), para Montevideo ... (*DT* 24-2-1872), para Rio de la Plata ... (*Tarr* 17-3-1872).

STINO VAPOR RUS: de Newcastle ... (*DT* 4-3-1874) -el diari del 5-3 anota vapor rus *Aino*, amb el mateix capità.

STIRAM BERGANTÍ ANGLÈS: para Londres ... (*DT* 28-10-1827).

STJERNEN VAPOR NORUEC: de Liorna … (*DT* 27-9-1885), de Liorna … (*Op* 10-2-1886), para Civitavecchia ... (*PT* 20-9-1887)

STJORN BERGANTÍ NORUEC: para Trapani ... (*DT* 15-11-1864), para Cadiz ... (*DT* 21-2-1877), de Christiansund y Vigo ... (*DT* 9-2-1877).

STOCKHOLM CORBETA SUECA: para Torrevieja ... (*DMAN* 2-2-1859).

STOLMBUREL VAPOR ANGLÈS: de Plymouth ... (*DT* 8-11-1881) -el 9 i 11 de novembre els diaris ressenyen la destinació del cargament i també transcriuen la sortida, cap a València, amb el nom de *Holmhurst* i amb el mateix capità (*DT* 9 i 11-11-1881)

STRADELLA PAILEBOT ITALIÀ: de Genova ... (*DT* 4-1-1874).

STRATHEDEA CORBETA ANGLESA: de Marsella ... (*DT* 22-3-1873),

STRATHEDEN Vegeu: *Strathedea*

STRATHTAY VAPOR ANGLÈS: para Montreal ... (*Op* 23-9-1877).

STROMBOLI VAPOR ANGLÈS: de Marsella ... (*Op* 22-12-1896).

STUART VAPOR ANGLÈS: de Genova ... (*Op* 12-1-1895), para Tunez ... (*Op* 30-7-1895), para Villancos y Bristol ... (*Op* 12-1-1895), de Genova ... (*Op* 13-10-1896).

SUCINA FALUTX: de Valencia … (*Pr* 11-7-1889), LLAGUT: para Gandia ... (*DT* 6-5-1877), para Gandia ... (*Merc* 25-5-1888).

SUECIA VAPOR SUEC: de Catania ... (*Op* 11-8-1898).

SUEZ CORBETA ITALIANA: de Castellamare ... (*DT* 24-6-1874), para Buenos Aires, Genova ... (*DT* 16-7-1874), para Rio de la Plata ... (*DT* 1-9-1880).

SUFFISANT ISIDORE POLLACRA GOLETA FRANCESA: de Cette ... (*DMAN* 9-1-1857, para San Carlos de Alfaques ... (*DMAN* 21-1-1857).

SULEN LLAGUT: de Barcelona ... (*DMAN* 24-4-1859), para Valencia ... (*DMAN* 24-4-1859), de Aguilas y Torrevieja ... (*DT* 28-4-1867).

SULITJELMA VAPOR NORUEC: de Barcelona ... (*Op* 13-11-1897), de Valencia ... (*Op* 19-8-1897), para Barcelona ... (*Op* 14-8-1898), para Barcelona ... (*Op* 23-3-1899), de Bergen y Valencia ... (*Op* 28-6-1899), para Chiristiania ... (*Op* 20-4-1899), de Fredriksstad ... (*Op* 23-3-1899), de Trapani ... (*Op* 18-4-1899).

SULLA COVORIUS (?) CORBETA GREGA: para Taganrog ... (*Op* 26-9-1891).

SULLY GOLETA AMERICANA: de Boston y Cartagena ... (*DT* 13-1-1810), VAPOR ANGLÈS: de Alicante ... (*DT* 29-3-1893), para Benicarlo ... (*Op* 30-3-1893).

SULTÁN BALANDRA: para Jabea … (*DT* 10-2-1878).

SULTANA BALANDRA: para Ciudadela ... (*DT* 13-3-1877), de Philippeville ... (*DT* 29-4-1877), de la Escala … (*DT* 1-6-1879), para Jabea … (*DT* 1-1-1879), de Altea ... (*DT* 16-1-1880), de Almeria ... (*Pr* 8-2-1891), VAPOR ANGLÈS: de Genova ... (*DT* 24-2-1884).

SUNBEAM VAPOR ANGLÈS: para Benisaf ... (*Op* 6-10-1896), de Newcastle ... (*Op* 29-9-1896).

SUNDERLAND VAPOR: para Londres ... (*DT* 22-12-1868), de Valencia ... (*DT* 19-12-1868), VAPOR ANGLÈS: para Londres ... (*DT* 18-7-1869).

SUOMI VAPOR ALEMANY: para Valencia ... (*Op* 19-1-1898).

SUPERB CORBETA ANGLESA: para Constantinopla ... (*DT* 27-4-1866), de Newcastle ... (*DT* 4-4-1866).

SUPPLY GOLETA ANGLESA: para Rio Janeiro ... (*Tarr* 30-4-1870), de Valencia ... (*Tarr* 16-4-1870).

SURPRISE BERGANTÍ GOLETA ANGLËS: para Londre ... (*DT* 3-12-1869), de Newcastle ... (*DT* 26-10-1869), VAPOR DE GUERRA ANGLÈS: de Valencia ... (*Merc* 20-6-1888).

SURVEILLANTE POLLACRA FRANCESA: para Cartagena ... (*DMAN* 1-11-1857), de Marsella ... (*DMAN* 23-10-1857).

SUSAN BERGEN BERGANTÍ GOLETA AMERICÀ: de Nueva Yorkn ... (*Tarr* 11-6-1870).

SUSAN HENDRY GOLETA ANGLESA: de Neucastle ... (*DT* 17-1-1862).

SUSSANA GOLETA HANNOVERIANA: de Barcelona ... (*DMAN* 14-7-1857), para Liverpool ... (*DMAN* 19-7-1857), POLLACRA GOLETA FRANCESA: de Marsella ... (*DT* 6-5-1861).

SUTIL LLAGUT: para Valencia ... (*DMAN* 11-3-1857), de Villanueva ... (*DMAN* 26-2-1857), para Aguilas ... (*DT* 11-6-1863), de Barcelona ... (*DT* 8-6-1863), de Aguilas ... (*DT* 16-6-1866), para Cartagena ... (*DT* 28-6-1866), PAILEBOT VALENCIÀ: de Aguilas y Vinaroz ... (*FarF* 25-6-1845).

SUZANNE Vegeu: *Sussana*

SUZIE W. VIRDEN BERGANTÍ GOLETA AMERICÀ: para Nueva-York... (*DT* 27-11-1873).

SVALAN BERGANTÍ SUEC: de Helsingfors y Elseneur ... (*Tarr* 14-10-1870).

SVANEN BERGANTÍ GOLETA DANÈS: de Barcelona … (*DT* 26-11-1879), para Rio de la Plata … (*DT* 25-12-1879).

SVANTE BERGANTÍ GOLETA SUEC: para Cádiz ... (*DT* 1-4-1876), de Newcastle ... (*DT* 4-3-1876).

SVEA CORBETA SUECA: para Ibiza … (*DT* 7-6-1879), VAPOR ANGLÈS: de Valencia … (*DT* 11-2-1894), VAPOR NORUEC: para Barcelona ... (*CP* 16-6-1894), para Valencia ... (*Op* 23-9-1894), de Benicarlo … (*DT* 10-1-1885), para Barcelona ... (*DT* 29-1-1888), para Burriana ... (*PT* 14-3-1888), de Cardiff ... (*PT* 9-3-1888), de Port Vendres … (*DT* 4-11-1892), para Vinaroz … (*DT* 6-11-1892), de Alicante y Valencia ... (*Op* 13-2-1895), para Burriana ... (*Op* 13-2-1895), para Barcelona ... (*Op* 28-8-1896).

SVENSKA BERGANTÍ GOLETA SUEC: de Newcastle … (*DT* 25-1-1878).

SVERIGE VAPOR SUEC: de Burdeos ... (*DT* 22-11-1876), para Gothemburgo ... (*DT* 24-11-1876), para Barcelona … (*DT* 4-7-1879), de Marsella ... (*DT* 19-5-1891), para Gothemburgo ... (*Op* 21-5-1891).

SVERRE VAPOR NORUEC: para Napoles ... (*DT* 20-10-1880), para Barcelona ... (*DT* 2-12-1881), para Trapani ... (*DT* 27-9-1881), para Barcelona ... (*DT* 3-10-1882), de Newcastle ... (*DT* 1-10-1882).

SVICIES VAPOR: para Helsingfors ... (*DT* 21-8-1891).

SVIONIA VAPOR ALEMANY: de Cardiff … (*CP* 2-3-1894), para Cartagena ... (*Op* 8-3-1894).

SVITHUN VAPOR NORUEC: para Benicarlo ... (*Op* 7-2-1884), de Vinaroz ... (*Op* 1-3-1884), para Barcelona … (*Op* 1-9-1886), de Valencia ... (*DT* 18-1-1891).

SWAN VAPOR ANGLÈS: de Cartagena ... (*Op* 14-5-1881), para Girgenti ... (*DT* 15-2-1884).

SWANSEA VAPOR ANGLÈS: para Havre ... (*Op* 18-5-1881) -comandat pel mateix capità que el vapor anglès *Swan*, del 14-5-1881.

SWATARA VAPOR DE GUERRA ANGLOAMERICÀ: de Valencia ... (*DT* 30-11-1867).

SWELL GOLETA ANGLESA: de Alicante ... (*DT* 3-3-1868), para Plimout ... (*DT* 8-3-1868).

SWIFT BERGANTÍ GOLETA ANGLÈS: para Hull … (*Tarr* 27-11-1871), de Newcastle y Vigo … (*Tarr* 28-10-1871), BERGANTÍ GOLETA NORUEC: de Cardiff ... (*DT* 15-9-1876), para Gibraltar ... (*DT* 7-10-1876).

SYDA CORBETA NORUEGA: de Palma de Mallorca ... (*Tarr* 18-1-1872).

SYDENHAM VAPOR ANGLÈS: de Cardiff ... (*DT* 10-7-1877), para Pomaron ... (*DT* 14-7-1877).

SYLFIDEN BERGANTÍ GOLETA NORUEC: de Drontheim … (*Tarr* 22-10-1871), para Barcelona ... (*DT* 28-2-1875), de Bergen y Farsund ... (*DT* 18-2-1875), de Barcelona ... (*DT* 5-4-1882), para Messina ... (*Op* 16-4-1882), BERGANTÍ GOLETA SUEC: para Valencia … (*DT* 7-12-1879), GOLETA NORUEGA: de Bergen y Barcelona ... (*DT* 4-2-1881), para Malaga ... (*DT* 15-2-1881), LLAGUT FRANCÈS: para Marsella ... (*DMAN* 28-4-1859), de Valencia ... (*DMAN* 28-4-1859), PAILEBOT DANÈS: de Barcelona ... (*DT* 10-3-1882), PAILEBOT FRANCÈS: de Marsella ... (*Tarr* 31-10-1870), para la Nouvelle … (*DT* 5-7-1878), para Tolon … (*DT* 4-9-1878), de Villanueva … (*DT* 26-8-1879), VAPOR NORUEC: de Bergen, Gibraltar y Barcelona ... (*DT* 9-8-1877), para Málaga ... (*DT* 11-8-1877), para Almeria … (*DT* 6-11-1879), para Setubal … (*DT* 24-6-

1879), para Messina ... (*DT* 7-2-1880), para Genova ... (*DT* 22-6-1880), para Almeria ... (*DT* 12-8-1881), de Christiansund ... (*DT* 12-8-1881), para Genova ... (*DT* 21-7-1882), para Messina ... (*DT* 8-3-1882), de Barcelona ... (*DT* 9-10-1883), para Castellon ... (*DT* 8-3-1883), para Zephalonia ... (*DT* 9-10-1883).

SYLPH BERGANTÍ GOLETA ANGLÈS: de Glasgow ... (*DT* 28-9-1863), para Pomaron ... (*DT* 7-10-1863), para Londres ... (*DT* 21-10-1869), de Swansea ... (*DT* 19-9-1869), para Glasgow ... (*Tarr* 14-4-1870), de Swansea ... (*Tarr* 1-4-1870), GOLETA ANGLESA: para Pomaron ... (*DT* 23-6-1863).

SYLPHIDE Vegeu: *Sylfiden*

SYLVESTRE ROGLIANO Vegeu: *Silvestre Rogliano*

SYMMETRY BERGANTÍ GOLETA ANGLÈS: para Caloforte, Symetry ... (*DT* 13-11-1867), de Swansea ... (*DT* 19-10-1867).

SYRA VAPOR ANGLÈS: para Huelva ... (*PT* 24-2-1888).

SYRÈNE Vegeu: *Sirena*

SYRIA CORBETA NORUEGA: para Cardiff ... (*DMAN* 30-5-1857), de Cristiansund y Algeciras ... (*DMAN* 9-5-1857), VAPOR FRANCÈS: para Oran ... (*PL* 14-11-1893), para Valencia ... (*Op* 4-12-1895).

SYRIE Vegeu: *Syria*

SYSKONEN FRAGATA RUSSA: para Baltimore ... (*Op* 29-3-1884). A *DT* consta com GOLETA RUSSA: de Nueva Orleans (*DT* 24-2-1884).

SYV BRØDRE BERGANTÍ NORUEC: de Barcelona ... (*DT* 4-12-1877), para Rio Janeiro ... (*DT* 14-12-1877), de Cette … (*DT* 14-5-1879), para Rio de la Plata … (*DT* 30-5-1879).

T. J. ROBSON VAPOR ANGLÈS: de Trieste ... (*DT* 16-5-1884).

TAFALLA CORBETA: para Habana … (*DT* 22-6-1892).

TÁGIDES YACHT (A VELA) PORTUGUÈS: de Almeria ... (*Op* 13-5-1899).

TAGLEIK GOLETA NORUEGA: para Rio de Janeiro … (*DT* 12-1-1873).

TAGLIONI CORBETA ANGLESA: de Marsella ... (*DMAN* 11-4-1857).

TAGLIONIDE Vegeu: *Taglioni*

TAIMADA POLLACRA: de Barcelona ... (*DMAN* 23-2-1857), para Rio Janeiro ... (*DMAN* 8-3-1857).

TAJO VAPOR: para Liverpool ... (*DMAN* 25-3-1857), de Marsella y Barcelona ... (*DMAN* 25-3-1857), de Barcelona ... (*DT* 21-7-1862), para Liverpool ... (*DT* 22-7-1862), de Barcelona ... (*DT* 12-3-1863), para Liverpool ... (*DT* 13-3-1863), de Barcelona ... (*DT* 2-1-1864), para Liverpool ... (*DT* 3-1-1864), de Liverpool y Barcelona ... (*DT* 8-2-1865), de Liverpool y Barcelona ... (*DT* 25-2-1866), de Valencia ... (*DT* 25-6-1866), de Coruña y Barcelona ... (*DT* 10-3-1867), para Liverpool ... (*DT* 10-3-1867), para Barcelona ... (*DT* 6-5-1868), de Liverpool y Barcelona ... (*DT* 5-1-1868), de Marsella ... (*DT* 15-3-1868), de Valencia ... (*DT* 6-5-1868), de Barcelona ... (*DT* 10-2-1869), para Liverpool ... (*DT* 12-2-1869), de Marsella ... (*DT* 24-4-1869), de Valencia ... (*DT* 20-6-1869), de Cartagena ... (*Tarr* 18-10-1870), de Liverpool ... (*Tarr* 10-7-1870), de Barcelona … (*Tarr* 9-5-1871), de Liverpool … (*Tarr* 2-3-1871), de Barcelona ... (*DT* 14-1-1873), para La Coruña ... (*DT* 6-4-1873), para Liverpool ... (*DT* 17-1-1873), de Barcelona ... (*DT* 9-5-1875), de Liverpool ... (*DT* 14-1-1875), de Marsella ... (*DT* 16-7-1875), para

Santander ... (*DT* 16-7-1875), para Barcelona ... (*DT* 1-6-1876), de Liverpool ... (*DT* 4-1-1876), para Liverpool ... (*DT* 6-7-1877), de Barcelona … (*DT* 13-11-1879), de Malaga ... (*DT* 31-7-1880), de Barcelona ... (*Op* 2-7-1882), de Barcelona ... (*DT* 22-4-1883), de Barcelona ... (*Or* 27-5-1887), de Barcelona ... (*Merc* 18-8-1888), de Puebla ... (*Op* 25-12-1888), de Barcelona … (*Pr* 28-5-1889), de Corcubion … (*Pr* 9-10-1889), de Valencia … (*DT* 14-4-1889), de Cette ... (*PL* 4-12-1891), para Glasgow ... (*DT* 20-10-1891), de Aguilas y Alicante ... (*Op* 8-4-1894), para Cartagena ... (*Op* 8-4-1894), VAPOR DANÈS: de Oporto ... (*Op* 11-10-1898).

TALETE BERGANTÍ ITALIÀ: para Napoles ... (*DT* 19-6-1861), para Portoferrajo ... (*DT* 16-4-1863), GOLETA ITALIANA: de Civitavecchia … (*DT* 9-8-1879), POLLACRA ITALIANA: de Cette ... (*DT* 25-3-1863), para Constantinopla ... (*DT* 4-2-1864), de Licata y Génova ... (*DT* 11-1-1864), de Alicata y Cette ... (*DT* 21-6-1865), para Liorna ... (*DT* 5-7-1865), de Licata y Portoferrajo ... (*DT* 24-4-1866), de Civitavechia... (*DT* 28-4-1869), para Malta ... (*DT* 14-5-1869), de Portoferrayo ... (*DT* 2-7-1869), de Civitavecchia y Portoferrajo ... (*Tarr* 30-5-1870), de Liorna y Marsella ... (*Tarr* 8-4-1870), para Malta ... (*Tarr* 14-4-1870), de Civitavecchia y Portoferrajo … (*BOT* 25-1-1871), de Liorna y Villanueva … (*Tarr* 9-5-1871), para Malta … -escrit *Telete*- (*Tarr* 7-2-1871), de Civitavecchia ... (*Tarr* 2-1-1872), para Malta ... (*Tarr* 17-1-1872), de Civitavechia, Portoferrajo y Villanueva ... (*DT* 7-8-1873), para Malta ... (*DT* 1-3-1873), de Portoferrajo ... (*DT* 17-2-1874), de Civitavecchia, Portoferrajo y Rosas ... (*DT* 24-1-1875), para Malta ... (*DT* 24-4-1875), de Torredembarra ... (*DT* 13-4-1875), de Civitavecchia, Marciana y Portoferrajo ... (*DT* 5-8-1876), POLLACRA SARDA: de Portoferrajo ... (*DT* 2-6-1861), POLLACRA GOLETA: para Civitavechia ... (*DT* 25-5-1877), POLLACRA GOLETA ITALIANA: de Civitavecchia y Portoferrajo ... (*DT* 19-11-1876), de Civitavecchia, Portoferrajo y Torredembarra ... (*DT* 13-3-1877), de Rosas ... (*DT* 10-5-1877), para Terracina ... (*DT* 24-3-1877), de Vendrell ... (*DT* 24-11-1877), de Portoferrajo … (*DT* 4-1-1879), de Portoferrajo ... (*Op* 17-4-1881), de Lazareto de Mahon ... (*Op* 30-8-1884), para Malta ... (*DT* 2-2-1884), de Rosas … (*DT* 4-1-1885), de la Specia … (*Op* 17-3-1885).

TALIA CORBETA: para el Rio de la Plata y Barcelona ... (*DT* 10-3-1869), CORBETA ANGLESA: de Mobilla ... (*DT* 3-1-1869), CORBETA ITALIANA: para Buenos Ayres ... (*DT* 29-3-1863), de Genova ... (*DT* 20-3-1863), POLLACRA GOLETA: de Barcelona ... (*DMAN* 13-9-1856), para Santander ... (*DMAN* 22-9-1856), de Barcelona ... (*DT* 15-1-1866), para Santander ... (*DT* 31-1-1866), para la Habana ... (*Tarr* 24-11-1870), de Oporto ... (*Tarr* 13-10-1870).

TALISMAN BERGANTÍ NORUEC: para Cádiz ... (*DT* 28-11-1875), de Christiansund ... (*DT* 13-11-1875), para Cadiz ... (*DT* 4-5-1876), de Cristiansund, Valencia y Barcelona ... (*DT* 26-4-1876), de Christiansund y Oporto ... (*DT* 25-3-1877), para Setubal ... (*DT* 5-4-1877).

TALKEA GOLETA ALEMANYA: de Barcelona ... (*DT* 1-3-1870), para Stetin ... (*DT* 20-3-1870).

TALMA BERGANTÍ FRANCÈS: de Cardiff ... (*DT* 19-2-1874), para Oran ... (*DT* 14-3-1874).

TAMAULIPAS BERGANTÍ GOLETA ITALIÀ: de Genova ... (*DT* 12-4-1868), para Rio de la Plata ... (*DT* 22-4-1868).

TAMERVILLE CORBETA FRANCESA: de Indelesven ... (*DT* 8-9-1891), para Schip Islands ... (*PL* 23-9-1891).

TÁMESIS VAPOR: de Barcelona ... (*DT* 4-12-1864), para Cádiz ... (*DT* 30-7-1864), de Marsella y Barcelona ... (*DT* 30-7-1864), de Valencia ... (*DT* 28-9-1864), para Barcelona ... (*DT* 4-1-1865), para Cádiz ... (*DT* 17-1-1865), de Gibraltar y Valencia ... (*DT* 4-1-1865), de Marsella ... (*DT* 17-1-1865), para Sevilla ... (*DT* 13-5-1865), de Barcelona ... (*DT* 1-3-1866), para Cadiz ... (*DT* 1-3-1866), de Gibraltar y Valencia ... (*DT* 16-2-1866), para Marsella ... (*DT* 16-2-1866).

TAMOS GOLETA ANGLESA: de Cardiff ... (*DT* 18-5-1861).

TANCRÈDE PAILEBOT FRANCÈS: de Arles ... (*DT* 17-3-1864), para Valencia ... (*DT* 23-3-1864).

TARIFA BERGANTÍ GOLETA FRANCÈS: de Barcelona ... (*DT* 28-4-1874), para Bristol ... (*DT* 21-5-1874).

TARRACONENSE LLAGUT: para Alicante ... (*DT* 30-7-1862), para Barcelona ... (*DT* 21-1-1862), para Valencia ... (*DT* 8-5-1862), de Villajoyosa ... (*DT* 23-8-1862), para Vinaroz ... (*DT* 4-11-1862), de Barcelona ... (*DT* 2-1-1863), para Benicarló ... (*DT* 11-2-1863), para Vinaroz ... (*DT* 8-4-1863), VAPOR: para Barcelona ... (*DMAN* 7-4-1857), para San Carlos de Alfaques ... (*DMAN* 14-5-1857), de Tortosa ... (*DMAN* 7-4-1857), para Barcelona ... (*DMAN* 24-1-1859), para Tortosa ... (*DMAN* 26-1-1859), de Barcelona ... (*DT* 15-1-1861), para Tortosa ... (*DT* 15-1-1861), ... para Villanueva, Sitges y Amposta ... (*DT* 5-4-1861), de Barcelona ... (*DT* 1-1-1862), para Tortosa ... (*DT* 1-1-1862), de Barcelona ... (*DT* 1-1-1863), de Tortosa ... (*DT* 5-1-1863), para Barcelona ... (*DT* 15-1-1864), de Tortosa ... (*DT* 15-1-1864), para Barcelona ... (*DT* 1-1-1865), de Tortosa ... (*DT* 1-1-1865), de Barcelona ... (*DT* 4-1-1866), para Tortosa ... (*DT* 4-1-1866).

TARRAGONA BERGANTÍ ANGLÈS: de Glasgow ... (*DT* 25-9-1863), para Pomaron ... (*DT* 7-10-1863), CORBETA: de Génova ... (*DT* 1-4-1876), para la Habana ... (*DT* 1-4-1877), FRAGATA: para Liverpool ... (*DT* 23-11-1873), VAPOR: para Barcelona ... (*Pr* 10-9-1890), de Marsella ... (*Pr* 1-11-1890), de Valencia ... (*Pr* 3-6-1890), para Vinaroz ... (*Pr* 8-5-1890), de Barcelona ... (*Op* 16-6-1891), para Benicarlo ... (*Op* 30-5-1891), de Gibraltar ... (*DT* 7-8-1891), de la Nouvelle ... (*PL* 12-11-1891), de Vinaroz ... (*Pr* 26-4-1891), de Alicante … (*DT* 23-12-1892), de Valencia … (*PL* 21-6-1892), para Vinaroz … (*PL* 30-1-1892), para Barcelona ... (*Tarr* 3-6-1893), de Marsella ... (*DT* 26-1-1893), para Valencia ... (*DT* 28-3-1893), para Vinaroz ... (*DT* 16-3-1893), para Gandia ... (*Op* 11-6-1895).

TARSUS CORBETA ANGLESA: de Barcelona … (*DT* 11-11-1879).

TARTARO POLLACRA TOSCANA: para Messina ... (*DMAN* 19-6-1857), de Portoferrajo ... (*DMAN* 11-6-1857).

TASSO VAPOR ANGLÈS: de Barcelona ... (*DT* 24-12-1880), para Valencia ... (*Op* 13-3-1881), de Vathi y Smirna ... (*DT* 7-6-1882), para Mersyn ... (*DT* 14-4-1883), de Newport y Cartagena ... (*DT* 1-8-1883), de Glasgow ... (*PT* 2-10-1887), de Barcelona ... (*PT* 17-3-1888), para Valencia .. (*Merc* 16-11-1888), de Barcelona ... (*DT* 25-11-1893), de Genova y Grao ... (*DT* 22-6-1893), de Marsella ... (*DT* 17-1-1893), para Rosario de Santa Fe ... (*DT* 23-6-1893).

TAUMATURGO XABEC: de Aguilas ... (*DT* 17-6-1810), XÀVEGA CATALANA: de Blanes ... (*DT* 3-11-1810).

TAURINO VAPOR FRANCÈS: de Marsella y Argel ... (*DT* 30-11-1883).

TAXIARCHIS -ταξιαρχης- BERGANTÍ GREC: de Cagliari ... (*Op* 17-8-1894), para Taganrog ... (*Op* 7-9-1894), para Taganrog ... (*Op* 2-2-1895), POLLACRA GREGA: de Mazarrón ... (*DT* 25-1-1876), de Marianopolis, Constantinopla y Malta … (*DT* 25-1-1885), para Taganrok … (*Op* 25-2-1885).

TAY BERGANTÍ ANGLÈS: de Glasgou ... (*DT* 30-11-1862), para Palermo ... (*DT* 16-12-1862).

TECLA LLAGUT: para Gandia ... (*Tarr* 14-5-1872).

TEIDE PAILEBOT: para Barcelona ... (*DT* 19-8-1875), de Santa Cruz de Tenerife y Puerto de Cabras ... (*DT* 10-8-1875).

TEJEIRO VAPOR: para Londres … (*DT* 21-4-1885).

TEJETSKA GOLETA HOLANDESA: para Constantinopla ... (*DMAN* 15-5-1859), de Swansea ... (*DMAN* 16-4-1859), para Rio Janeiro ... (*DT* 28-1-1864).

TEJO Vegeu: *Tajo*

TELEGRAF CORBETA RUSSA: para Almeria ... (*DT* 29-11-1864), de Christinestad y Elseneur ... (*DT* 23-10-1864), VAPOR NORUEC: de Barcelona (*Op* 4-12-1900).

TELÉGRAFO LLAGUT VALENCIÀ: para Valencia ... (*FarF* 31-5-1845).

TÉLÉMAQUE BERGANTÍ FRANCÈS: para Londres ... (*DT* 27-8-1876), de Newport ... (*DT* 22-7-1876), VAPOR FRANCÈS: de Barcelona … (*DT* 18-9-1878), para Valencia … (*DT* 22-10-1878), para Cartagena … (*DT* 6-4-1879), de Cartagena ... (*Op* 23-10-1880), de Cette ... (*DT* 27-12-1881), de Barcelona ... (*DT* 22-12-1882), de Argel … (*Op* 17-12-1886), para Cette … (*Op* 21-12-1886).

TELESTO VAPOR SUEC: de Cardiff ... (*Pr* 7-2-1891), para Ruan ... (*Pr* 7-2-1891), para Vinaroz ... (*PL* 27-12-1891).

TELL BERGANTÍ GOLETA NORUEC: de Barcelona ... (*Op* 29-2-1880), para Montreal ... (*DT* 24-3-1880).

TELLUS VAPOR SUEC: de Cartagena ... (*Op* 17-1-1897).

TEMERARIO BERGANTÍ GOLETA: de Palma de Mallorca ... (*DT* 19-4-1863), para Rosas ... (*DT* 6-5-1863), para Palma de Mallorca ... (*DT* 16-11-1873), LLAGUT: de Alfaques ... (*DMAN* 4-7-1856), de San Carlos de Alfaques ... (*DMAN* 10-7-1856), de San Feliu de Guixols ... (*DMAN* 25-7-1856), de Alfaques ... (*DMAN* 14-8-1857), de San Carlos de Alfaques ... (*DMAN* 18-1-1857), para Tortosa ... (*DMAN* 31-10-1857), para Barcelona ... (*DMAN* 20-4-1859), de Tortosa ... (*DMAN* 20-4-1859), para Barcelona ... (*DT* 5-2-1863), de San Carlos ... (*DT* 26-2-1863), de San Carlos de Alfaques ... (*DT* 15-8-1863), de Tortosa ... (*DT* 4-2-1863), para Valencia ... (*DT* 27-2-1863), de Barcelona ... (*DT* 4-4-1864), para Salou ... (*DT* 18-3-1864), de Vendrell ... (*DT* 14-3-1864).

TEMIBLE BERGANTÍ GOLETA: de Civitavecchia ... (*DMAN* 23-7-1859), para Cadiz ... (*DT* 29-6-1861), de Genova y Cadaques ... (*DT* 28-6-1861), para Cádiz ... (*DT* 23-7-1862), de Génova y Cadaques ... (*DT* 22-7-1862), para Cadiz ... (*DT* 21-4-1863), de Genova, Cadaqués y Palamós ... (*DT* 19-4-1863), para Cádiz ... (*DT* 15-3-1864), de Genova, Cadaqués y Palamós ... (*DT* 12-3-1864), de Genova, Palamós y Barcelona ... (*DT* 26-6-1865), para Cadaqués ... (*DT* 16-3-1865), de Ferrol, Coruña, Camariñas, Alicante, Valencia y Vinaroz ... (*DT* 13-3-1865), para Barce-

lona ... (*DT* 6-1-1866), de Coruña ... (*DT* 5-1-1866), para Cadaques ... (*DT* 11-8-1883), para Cadaques … (*DT* 11-7-1885), POLLACRA GOLETA: de Sitges ... (*DT* 21-10-1866), para Cadaqués ... (*Tarr* 1-4-1870), de Civitavecchia ... (*DT* 25-3-1870), de Cadaqués … (*Tarr* 1-11-1871), de Civitavecchia … (*Tarr* 24-10-1871), para Genova ... (*Tarr* 13-4-1872), de Sitjes ... (*DT* 8-4-1872), para Gènova ... (*DT* 1-7-1873), de Sitges ... (*DT* 29-6-1873), de Cadaqués ... (*DT* 5-4-1874), de Cadaqués ... (*DT* 19-12-1877), para Civitavecchia ... (*DT* 25-12-1877), para Cadaques ... (*DT* 11-5-1882), de Civitavecchia ... (*DT* 14-8-1884).

TÉMISCOUATA BERGANTÍ ANGLÈS: de Barcelona ... (*DT* 15-7-1861), para Liverpool ... (*DT* 31-7-1861).

TEMPLAR CORBETA AMERICANA: para Habana y Barcelona ... (*Tarr* 23-11-1870), de Nueva Nueva York ... (*Tarr* 19-10-1870).

TEODORA BALANDRA: para Andraix ... (*DT* 15-7-1882), LLAGUT: para Barcelona ... (*DT* 3-4-1861), de Cette ... (*DT* 15-2-1861), de Sevilla ... (*DT* 8-7-1861), para Tortosa ... (*DT* 15-2-1861), de Barcelona ... (*DT* 29-1-1863), de San Carlos de Alfaques ... (*DT* 15-6-1863), para Tortosa ... (*DT* 30-1-1863), para Villanueva ... (*DT* 8-4-1863), de Barcelona ... (*DT* 7-1-1864), de la Escala ... (*DT* 9-7-1864), de San Carlos de la Rápita ... (*DT* 14-6-1864), para Tortosa ... (*DT* 8-1-1864), de San Carlos de Alfaques ... (*DT* 8-2-1865), de San Carlos de la Rápita ... (*DT* 31-5-1865), de Tortosa ... (*DT* 11-10-1866), de Mataró ... (*DT* 3-1-1867), para Tortosa ... (*DT* 3-1-1867), de Marsella ... (*DT* 5-4-1868), para Tortosa ... (*DT* 8-4-1868), de Alicante y Denia ... para Barcelona ... (*DT* 16-12-1869), de Marsella ... (*DT* 2-7-1869), de Roma, Puerto Mauricio, Rosas y Palamós ... (*DT* 14-5-1869) -la sortida d'aquest llagut, el 30-5-1869, la recullen els diaris amb el nom masculinitzat, *Teodoro-*, de Tortosa ... (*DT* 16-8-1869), para Barcelona ... (*Tarr* 15-6-1870), de Motril, Almeria, Alicante y Valencia ... (*Tarr* 15-6-1870), de Alicante … (*Tarr* 30-3-1871), de Barcelona … (*BOT* 10-6-1871), para Genova … (*Tarr* 2-4-1871), para Tortosa … (*Tarr* 6-2-1871), para Andraix... (*DT* 20-5-1873), de Cartagena ... (*DT* 22-8-1875), de Andraitx ... (*DT* 3-9-1876), de Ibiza ... (*DT* 18-6-1876).

TEODORO LLAGUT: para Marsella ... (*DT* 30-5-1869).

TEODOSIA CORBETA ITALIANA: para Haiti ... (*PT* 8-1-1887).

TER VAPOR: para Liverpool ... (*DMAN* 21-7-1857), de Marsella y Barcelona ... (*DMAN* 20-7-1857), para Liverpool ... (*DT* 5-12-1862), de Marsella y Barcelona ... (*DT* 5-12-1862), Barcelona ... (*DT* 23-1-1863), para Liverpool ... (*DT* 23-1-1863), de Liverpool y Barcelona ... (*DT* 24-5-1865), de Benicarló ... (*DT* 7-9-1866), para Liverpool ... (*DT* 5-7-1866), de Barcelona ... (*DT* 2-4-1867), para Livepool ... (*DT* 2-4-1867), para Londres ... (*DT* 17-11-1867), de Marsella y Barcelona ... (*DT* 26-1-1868), para Liverpool ... (*DT* 29-1-1868), para Liverpool ... (*DT* 6-1-1869), de Marsella y Barcelona ... (*DT* 23-3-1869), para Valencia ... (*DT* 30-5-1869), para Barcelona ... (*Tarr* 12-9-1870), para Coruña ... (*DT* 28-1-1870), de Liverpool ... (*Tarr* 18-5-1870), de Marsella y Barcelona ... (*DT* 28-1-1870), de Barcelona … (*Tarr* 9-4-1871), de Liverpool … (*Tarr* 10-2-1871), de Liverpool ... (*Tarr* 4-4-1872), de Barcelona ... (*DT* 29-7-1873), de Liverpool y escalas ... (*DT* 6-2-1873), de Marsella ... (*DT* 30-10-1873), de Barcelona ... (*DT* 12-9-1875), de Liverpool ... (*DT* 14-2-1875), de Barcelona ... (*DT* 7-4-1876), para Liverpool ... (*DT* 30-1-1876), de Barcelona ... (*DT* 21-1-1877),

para Liverpool ... (*DT* 23-1-1877), de Barcelona … (*DT* 15-3-1878), de Barcelona ... (*DT* 26-5-1880), de Barcelona ... (*Op* 14-1-1882), de Barcelona ... (*DT* 8-3-1883), de Alicante ... (*DT* 5-8-1884), de Barcelona … (*Op* 27-2-1886), de Barcelona ... (*PT* 25-6-1887), de Valencia ... (*Pr* 3-5-1890), de Barcelona … (*PL* 13-1-1892), de Barcelona ... (*Op* 14-8-1894), para Barcelona ... (*Op* 7-11-1899), de Liverpool: ... (*Op* 7-11-1899).

TERCERA DOLORES PAILEBOT: de Palma de Mallorca ... para Villanueva ... (*DT* 20-2-1881), XABEC: de Malta, Palma de Mallorca y Cartagena ... (*DMAN* 12-12-1857), para Villanueva ... (*DMAN* 12-12-1857), para Palma de Mallorca ... (*DT* 1-3-1863), de Palma de Mallorca ... (*DT* 12-1-1864), para Villanueva ... (*DT* 13-1-1864), de Civitavecchia y Torredembarra ... (*DT* 28-4-1867), de Palma de Mallorca ... (*DT* 12-2-1867), de Palma de Mallorca ... para Villanueva ... (*DT* 30-4-1869), de Palma de Mallorca ... (*DT* 30-1-1870), para Villanueva ... (*DT* 10-3-1872), para Palma ... (*DT* 8-2-1873).

TERCER BARRERAS VAPOR: para Barcelona ... (*DT* 9-3-1876), de Bilbao ... (*DT* 28-5-1876), de Genova ... (*DT* 5-9-1876), para Marsella ... (*DT* 26-10-1876), de Santander ... (*DT* 9-3-1876), para Barcelona ... (*DT* 28-1-1877), para Bilbao ... (*DT* 4-2-1877), de Gijon ... (*DT* 28-1-1877), de Santander ... (*DT* 28-3-1877), para Barcelona … (*DT* 16-1-1878).

TERCERO LLAGUT: de Villanueva ... (*DT* 2-7-1866), de Villanueva ... (*DT* 1-1-1867), para Cadaqués ... (*DT* 31-7-1868), de Valencia ... (*DT* 23-4-1868), de Villanueva ... (*DT* 1-1-1868), de Cadaqués... (*DT* 28-4-1869), para Villanueva ... (*DT* 5-2-1869), de Villanueva ... (*DT* 15-4-1870), de Villanueva … (*BOT* 3-1-1871), para Barcelona ... (*Tarr* 7-3-1872), de Villanueva ... (*Tarr* 18-1-1872), de Villanueva ... (*DT* 18-2-1873), de Villanueva ... (*DT* 4-1-1874), de Orán ... (*DT* 14-12-1875), para Valencia ... (*DT* 22-12-1875), de Villanueva ... (*DT* 21-3-1875), de Oran ... (*DT* 3-3-1876), para Valencia ... (*DT* 10-3-1876), de Villanueva ... (*DT* 15-2-1876), de Mostaganem ... (*DT* 8-5-1877), de Oran ... (*DT* 6-4-1877), para Valencia ... (*DT* 10-4-1877), de Villanueva ... (*DT* 6-5-1877), para Oran ... (*DT* 25-8-1878), de Valencia … (*DT* 3-1-1879), para Valencia ... (*DT* 25-4-1880), de Oran ... (*DT* 23-12-1882), para Valencia ... (*DT* 30-12-1882), para Valencia ... (*DT* 2-3-1883), para Ayamonte … (*DT* 12-4-1885), para Isla Cristina ... (*Op* 23-10-1896).

TERENTINO BERGANTÍ GOLETA ITALIÀ: de Catania … (*PL* 7-4-1892).

TERESA BALANDRA: de Alicante y Jabea ... (*DT* 1-5-1865), para Barcelona ... (*Tarr* 23-2-1870), de Torrevieja y Alfaques ... (*DT* 18-2-1870), de Barcelona ... (*DT* 1-7-1873), para Benicarló ... (*DT* 3-7-1873), para Javea … (*Op* 6-2-1886), de Barcelona ... (*Merc* 5-12-1888), de Javea ... (*Merc* 30-11-1888), BERGANTÍ: de Civitavechia ... (*DT* 19-2-1882), para Palamos ... (*Op* 7-5-1895), de Valencia ... (*Op* 7-5-1895), BERGANTÍ GOLETA: de Marsella ... (*DT* 28-12-1883), BERGANTÍ GOLETA ITALIÀ: para Cartagena ... (*Tarr* 12-3-1872), de Civitavecchia ... (*Tarr* 26-2-1872), de Alicante ... (*DT* 15-11-1873), de Barcelona ... (*DT* 10-3-1873), de Civitavechia ... (*DT* 7-10-1873), para Génova … (*DT* 5-1-1873), de Civitavecchia ... (*DT* 27-1-1874), para Genova ... (*DT* 6-2-1874), de Civitavecchia y Niza ... (*DT* 20-5-1876), de Liorna ... (*DT* 9-4-1876), para Marsella ... (*DT* 9-6-1876), de Civitavechia y Rosas ... (*DT* 9-5-1877), para Malta ... (*DT* 18-5-1877), de Santa Margherita ... (*DT* 30-9-1880), de Vendrell ... (*DT* 1-9-1881), para Civitavecchia ... (*Op* 6-1-1884), de

Civitavecchia y Villanueva … (*Op* 21-3-1885), para Genova ... (*Op* 7-12-1882), para Taganrok … (*DT* 12-7-1885), para Cassis … (*Op* 11-8-1886) -el capità és el mateix que el de la pollacra goleta italiana de 3-8-1886-, de Civitavecchia ... (*Merc* 1-7-1888), de Port-vendres ... (*Merc* 4-12-1888), para Badino ... (*DT* 18-9-1891)**,** de Marsella ... (*DT* 1-3-1891), de Torredembarra ... (*DT* 21-10-1893), BERGANTÍ GOLETA ROMANÈS: de Civitavecchia ... (*DT* 3-4-1863), de Civitavecchia ... (*DT* 20-1-1864), para Málaga ... (*DT* 20-4-1864), de Denia ... (*DT* 31-1-1869), de Civitavecchia ... (*Tarr* 23-7-1870), para Escombrera ... (*DT* 2-8-1870), CORBETA: de Génova ... (*DMAN* 11-3-1859), CORBETA SARDA: para Buenos Aires ... (*DMAN* 22-3-1859), GOLETA: para Santander ... (*DMAN* 3-3-1857), para Valencia … (*Merc* 5-3-1892), GOLETA ITALIANA: de Menton … (*PT* 29-3-1889), de Civitavecchia ... (*DT* 6-9-1891), LLAGUT: de Barcelona ... (*DMAN* 20-6-1857), de Valencia ... (*DMAN* 8-9-1857), de Barcelona ... (*DMAN* 24-3-1859), para Salou ... (*DMAN* 24-3-1859), de Barcelona ... (*DT* 22-1-1861), de Cullera ... (*DT* 18-2-1861), de Tortosa ... (*DT* 2-4-1861), para Vinaroz ... (*DT* 28-7-1861), para Barcelona ... (*DT* 21-1-1862), de Cullera ... (*DT* 16-2-1862), de Tortosa ... (*DT* 29-5-1862), de Valencia ... (*DT* 7-6-1862), de Vinaroz ... (*DT* 5-1-1862), para Barcelona ... (*DT* 7-2-1863), de Tortosa ... (*DT* 7-2-1863), para Vendrell ... (*DT* 11-11-1863), de Villanueva ... (*DT* 31-3-1863), de Barcelona ... (*DT* 6-1-1864), de Tortosa ... (*DT* 24-4-1864), de Valencia ... (*DT* 12-2-1864), de Barcelona ... (*DT* 13-5-1865), de Barcelona ... (*DT* 2-8-1866), de Cullera y Alfaques ... (*DT* 27-10-1866), de Tortosa ... (*DT* 3-3-1866), de Valencia ... (*DT* 6-9-1866), de Alicante ... (*DT* 8-11-1867), de Barcelona ... (*DT* 15-2-1867), para Barcelona ... (*DT* 10-2-1869), para Cullera, Tortosa ... (*DT* 1-1-1869), de Valencia ... (*DT* 5-4-1869), de Oran y Valencia ... (*Tarr* 16-2-1872), para Málaga ... (*DT* 9-10-1873), de Valencia ... (*DT* 11-11-1873), de Cullera ... (*DT* 8-3-1874), de Villanueva ... (*DT* 16-10-1874), de Valencia ... (*DT* 29-9-1875), de Barcelona ... (*DT* 3-2-1876), para Valencia ... (*DT* 6-2-1876), para Barcelona ... (*DT* 3-3-1877), de Cullera ... (*DT* 2-3-1877), para Valencia ... (*DT* 14-10-1877), para Barcelona … (*DT* 28-11-1878), de Valencia … (*DT* 28-11-1878), para Valencia … (*DT* 9-1-1879), de Villanueva ... (*DT* 21-10-1882), de Villanueva ... (*DT* 20-11-1884), para Barcelona ... (*PT* 22-9-1887), del Grao ... (*PT* 21-9-1887), de Barcelona ... (*Op* 29-11-1895), para Vinaroz ... (*Op* 3-11-1895), para Isla Cristina ... (*Op* 24-7-1896), de San Carlos ... (*Op* 8-1-1896), de San Carlos ... (*Op* 28-1-1897), para Barcelona ... (*Op* 10-12-1898), de San Carlos de la Rapita ... (*Op* 8-1-1898), para Barcelona ... (*Op* 21-4-1899), para Benicarló ... (*Op* 11-2-1899), para San Carlos ... (*Op* 10-6-1899), de San Carlos de la Rápita ... (*Op* 24-1-1899), LLAGUT ESPANYOL: de San Carlos ... (*Op* 26-2-1899), POLLACRA: de Civitavechia y Portoferrajo... (*DT* 11-10-1873), POLLACRA GOLETA: de Barcelona ... (*DMAN* 25-7-1856), para Santander... (*DMAN* 1-8-1856), de Algeciras e Iviza ... (*DMAN* 1-9-1857), para Barcelona ... (*DMAN* 8-1-1857), para Cadiz ... (*DMAN* 17-6-1857), para Cartagena ... (*DMAN* 11-9-1857), de la Coruña, Cartagena, Alicante y Vinaroz ... (*DMAN* 7-1-1857), de Malaga, Almeria, Alicante y Villajoyosa ... (*DMAN* 16-1-1857), para Cartagena ... (*DMAN* 6-12-1857), de Malaga, Motril, Almeria, Aguilas, Mazarron y Alicante ... (*DMAN* 3-6-1857), de Santa Pola ... (*DMAN* 18-10-1857), de Barcelona ... (*DMAN* 11-1-1859), de Malaga, Almeria y Santa Pola ... (*DMAN*

20-3-1859), de Villajoyosa ... (*DMAN* 11-6-1859), de Almeria, Garrucha y Santa Pola ... (*DT* 16-7-1861), de Barcelona ... (*DT* 16-7-1861), de Cádiz, Mazarron y Alicante ... (*DT* 18-3-1861), para Cartagena ... (*DT* 23-7-1861), de Malaga ... (*DT* 6-4-1861), para Santander ... (*DT* 23-7-1861), de Alicante ... (*DT* 10-8-1862), de Almeria, Garrucha y Cartagena ... (*DT* 20-5-1862), de Barcelona ... (*DT* 8-6-1862), para Málaga ... (*DT* 29-10-1862), para Palamós ... (*DT* 22-5-1862), de Santa Pola ... (*DT* 8-7-1862), de Almeria, Garrucha y Mazanon ... (*DT* 26-1-1863), para Barcelona ... (*DT* 12-11-1863), de Cartagena, Santa Pola y Alicante ... (*DT* 1-9-1863), de Malaga e Yviza ... (*DT* 20-5-1863), de Marsella y Cadaqués ... (*DT* 7-4-1863), para Sevilla ... (*DT* 5-2-1863), de Vigo ... (*DT* 12-4-1863), de Almeria, Garrucha, Mazarrón é Ivisa ... (*DT* 14-6-1864), de Málaga y Santa Pola ... (*DT* 28-8-1864), para el Puerto de Santa Maria ... (*DT* 23-6-1864), para Sevilla ... (*DT* 12-11-1864), de Alicante y Alfaques ... (*DT* 14-10-1865), de Almeria, Garrucha y Mazarron ... (*DT* 12-5-1865), de Barcelona ... (*DT* 22-1-1865), para Cádiz ... (*DT* 8-2-1865), de Cartagena y Valencia ... (*DT* 1-1-1865), de Coruña y Málaga ... (*DT* 9-5-1865), de Santa Pola ... (*DT* 29-6-1865), de Almeria y Garrucha ... (*DT* 9-2-1866), de Barcelona ... (*DT* 21-7-1866), para Cadiz ... (*DT* 5-8-1866), para Iviza ... (*DT* 13-6-1866), para Sevilla ... (*DT* 25-2-1866), de Cadaquès ... (*Tarr* 20-2-1872), para Genova ... (*DT* 24-2-1872), de Bandol ... (*Tarr* 18-4-1872), de Cadaqués y Palamós ... (*DT* 11-1-1873), para Tortosa ... (*DT* 16-5-1873), para Génova ... (*DT* 18-11-1875), de Civitavechia ... (*DT* 30-5-1877), para Génova ... (*DT* 6-6-1877), para Cadaqués … (*DT* 7-6-1879), VAPOR: de Alicante ... (*DT* 15-9-1875), para Barcelona ... (*DT* 8-9-1875), de Valencia ... (*DT* 8-9-1875), para Málaga ... (*DT* 24-10-1876), de Marsella y Barcelona ... (*DT* 24-10-1876), para Valencia ... (*DT* 28-11-1876), para Almeria ... (*DT* 16-2-1877), de Marsella y Barcelona ... (*Op* 9-1-1877), para Alicante ... (*DT* 1-9-1878), de Barcelona … (*DT* 12-5-1878), para Benicarló … (*DT* 11-12-1878), para Garrucha … (*DT* 25-3-1879), de Rosas ... (*DT* 16-1-1881), de Palamos y San Feliu ... (*Or* 1-5-1887), para Valencia ... (*PT* 20-7-1887), de Palamos y San Feliu ... (*Merc* 30-12-1888), de Palamos y San Feliu ... (*Op* 21-2-1895), para Valencia ... (*Op* 21-2-1895), POLLACRA GOLETA ITALIANA: de Civitavecchia … (*Op* 3-8-1886), VAPOR: de Barcelona ... (*PL* 31-12-1891), de Barcelona ... (*DT* 21-3-1893), de Barcelona ... (*Op* 13-12-1894), de Barcelona ... (*Op* 31-5-1894), de Civitavecchia ... (*Op* 18-3-1894), para Valencia ... (*Op* 13-12-1894), de Barcelona ... (*Op* 13-7-1895), de Barcelona ... (*Op* 5-1-1896), de Barcelona ... (*Op* 17-3-1897).

TERESA ARMA GOLETA ITALIANA: para Menton … (*DT* 5-4-1889).

TERESA CARMELA CORBETA ITALIANA: de Odessa, Constantinopla y Mesina … (*Tarr* 23-2-1871).

TERESA DANOVARO BERGANTÍ ITALIÀ: de Constantinopla y Genova … (*DT* 17-9-1878).

TERESA FIGUERAS CORBETA: para Barcelona ... (*DT* 12-4-1882), de Lazareto de Mahon ... (*DT* 9-10-1883).

TERESA MADRE CORBETA ITALIANA: para Cardiff ... (*PT* 10-1-1888).

TERESA MARIANA LLAGUT: para Barcelona ... (*DT* 17-6-1875), de Burriana ... (*DT* 23-2-1875), de Cullera ... (*DT* 11-6-1875), para Valencia ... (*DT* 16-3-1875), para Barcelona ... (*DT* 4-5-1876), de

Burriana ... (*DT* 6-6-1876), para Gandia ... (*DT* 7-6-1876), de Motril ... (*DT* 4-5-1876).

TERESA MOLFINO BERGANTÍ ITALIÀ: para Buenos Aires ... (*DT* 30-1-1874), de Marsella ... (*DT* 1-1-1874), de Tolon ... (*DT* 22-1-1876), para Buenos Aires ... (*DT* 16-2-1876).

TERESA PICAZO CORBETA ITALIANA: de Genova … (*PL* 14-2-1892), de Sfax … (*PL* 27-3-1892). Al *DT* se cita com *Teresa*, i el capità, Picasso … (*DT* 27-3-1892).

TERESA PRIMA POLLACRA ITALIANA: de Catania ... (*DT* 6-12-1877), para Nápoles ... (*DT* 23-12-1877), para Genova … (*Pr* 22-5-1889), para Girgenti …(*PT* 19-1-1889).

TERESA TUBINO BERGANTÍ ITALIÀ: para Berdiansk ... (*PT* 14-9-1887).

TERESA Y MARIANA Vegeu: *Teresa Mariana*

TERESETA LLAGUT: para Gandia … (*DT* 15-5-1879) -duu el mateix capità que el llagut *Teresita*, de 1879-, de Gandia ... (*DT* 20-5-1881), POLLACRA GOLETA: para Málaga ... (*DT* 7-7-1864).

TERESINA BERGANTÍ ANGLÈS: de Newport ... (*DT* 21-12-1862), para Huelva ... (*DT* 10-1-1863), para Pomaron ... (*DT* 15-1-1864), CORBETA ITALIANA: de Barcelona ... (*Pr* 20-11-1890), GOLETA: para Coruña ... (*DT* 30-1-1868), de Alesund y Barcelona ... (*Tarr* 14-8-1870), LLAGUT: de Barcelona ... (*DMAN* 18-3-1857), de Tortosa ... (*DMAN* 22-1-1857), para Barcelona ... (*DMAN* 24-4-1859), de Tortosa ... (*DMAN* 11-4-1859), de Tortosa ... (*DT* 30-6-1861), para Barcelona ... (*DT* 3-8-1862), de Tortosa ... (*DT* 25-7-1862), para Valencia ... (*DT* 11-9-1862), de Villanueva ... (*DT* 20-12-1862), para Barcelona ... (*DT* 5-6-1863), de Tortosa ... (*DT* 14-1-1863), de Villanueva ... (*DT* 5-2-1863), de Barcelona ... (*DT* 26-1-1864), para Gandia ... (*DT* 18-5-1864), para Tortosa ... (*DT* 5-1-1864), para Barcelona ... (*DT* 13-5-1865), de Burriana ... (*DT* 7-8-1865), para San Carlos de la Rápita ... (*DT* 23-8-1865), de Tortosa ... (*DT* 28-3-1865), para Barcelona ... (*DT* 3-5-1866), de Marsella y Mahon ... (*DT* 3-9-1866), para San Carlos de la Rapita ... (*DT* 17-4-1866), de Tortosa ... (*DT* 9-3-1866), para Villanueva ... (*DT* 27-2-1866), de Barcelona ... (*DT* 2-3-1867), de Blanes ... (*DT* 24-8-1867), para Rosas ... (*DT* 1-3-1867), de Tortosa y Villanueva ... (*DT* 5-1-1867), de Barcelona ... (*DT* 22-2-1868), para Mataró ... (*DT* 3-1-1868), de Palafurgell ... (*DT* 12-8-1868), de Tortosa ... (*DT* 1-1-1868), de Barcelona ... (*DT* 15-2-1869), de Bergen y Luarca ... (*DT* 10-9-1869), para Tortosa ... (*DT* 17-2-1869), de Barcelona ... (*DT* 7-3-1870), de Tortosa ... (*Tarr* 24-2-1870), para Valencia ... (*Tarr* 30-7-1870), de Barcelona … (*Tarr* 3-10-1871), de San Feliu de Guixols … (*Tarr* 23-11-1871), de Tortosa … (*Tarr* 4-2-1871), para el Puerto de la Selva ... (*Tarr* 19-4-1872), de Rosas ... (*Tarr* 20-2-1872), de Tortosa y Villanueva ... (*Tarr* 18-1-1872), de Barcelona ... (*DT* 12-2-1873), de Rosas ... (*DT* 27-5-1873), de Tortosa ... (*DT* 15-6-1873), para Alicante ... (*DT* 20-3-1875), para Barcelona ... (*DT* 6-1-1875), de Tortosa ... (*DT* 5-1-1875), de Barcelona ... (*DT* 27-5-1876), para Gandia ... (*DT* 30-5-1876), para Puerto de la Selva ... (*DT* 22-9-1876), para Tortosa ... (*DT* 27-5-1876), de Barcelona ... (*DT* 18-1-1877), de Tortosa ... (*DT* 19-6-1877), para Barcelona … (*DT* 10-9-1878), de Tortosa … (*DT* 9-4-1878), para Barcelona … (*DT* 7-6-1879), de Tortosa … (*DT* 7-6-1879), de Tortosa ... (*DT* 9-3-1881), PATATXE: de Adra ... (*DT* 3-5-1876), para Luarca ... (*DT* 7-5-1876), POLLACRA GOLETA: para Luarca ... (*DT* 26-9-1869), de Bergen ... (*Tarr* 19-8-1870), de Luarca ... (*DT* 8-3-1870), de

Bergen … (*Tarr* 15-9-1871), para Luarca … (*Tarr* 29-9-1871), POLLACRA GOLETA AUSTRÍACA: para Cette ... (*DT* 9-5-1861), de Zaravera y Liorna ... (*DT* 3-5-1861).

TERESITA BERGANTÍ GOLETA: para Habana ... (*DT* 3-12-1869), de Barcelona ... (*DT* 3-5-1874), BERGANTÍ GOLETA ITALIÀ: de Terracina ... (*Op* 19-7-1884), CORBETA: para Gandia ... (*DT* 14-5-1884), CORBETA ITALIANA: de Génova ... (*Op* 11-2-1899), para New-York ... (*Op* 15-3-1899), FALUTX: de Valencia … (*PL* 19-7-1892), GOLETA: para Hull ... (*DT* 19-11-1862), de Terranova y Cartagena ... (*DT* 27-10-1862), de Bergen y Barcelona ... (*DT* 22-11-1863), para Bristol ... (*DT* 27-5-1865), de Cristiansund ... (*DT* 25-4-1865), para Muros ... (*DT* 20-10-1865), de Bergen y Barcelona ... (*DT* 1-4-1866), para Bilbao ... (*DT* 25-10-1866), para Muros ... (*DT* 19-4-1866), de Cristiansund ... (*DT* 16-12-1867), de Christiansund y Muros ... (*DT* 28-8-1868), para Santander ... (*DT* 16-9-1868), para Barcelona ... (*DT* 4-9-1869), de Christiansund ... (*DT* 29-8-1869), para Santander ... (*DT* 25-2-1869), de Muros ... (*DT* 19-1-1870), LLAGUT: para Barcelona ... (*DMAN* 25-7-1856), de Barcelona ... (*DMAN* 3-1-1857), para Barcelona ... (*DMAN* 5-1-1859), de Barcelona ... (*DT* 25-6-1861), de Burriana ... (*DT* 26-5-1861), para Gandia ... (*DT* 1-6-1861), para Tortosa ... (*DT* 29-6-1861), para Barcelona ... (*DT* 15-1-1862), de Burriana ... (*DT* 27-5-1862), para Gandia ... (*DT* 4-5-1862), de Tortosa ... (*DT* 10-9-1862), para Valencia ... (*DT* 11-9-1862), de Vinaroz ... (*DT* 15-5-1862), para Barcelona ... (*DT* 29-3-1863), de Burriana ... (*DT* 14-5-1863), de Gandia ... (*DT* 6-6-1863), para Malgrat ... (*DT* 29-3-1863), de Palamós ... (*DT* 27-6-1863), para Palma ... (*DT* 7-6-1863), para Tortosa ... (*DT* 27-6-1863), para Valencia ... (*DT* 2-5-1863), de Vinaroz ... (*DT* 22-6-1863), de Barcelona ... (*DT* 25-1-1864), de Castellon ... (*DT* 28-7-1864), de Cullera ... (*DT* 2-6-1864), para Gandia ... (*DT* 19-7-1864), para Rosas ... (*DT* 4-8-1864), para Tortosa ... (*DT* 15-6-1864), para Valencia ... (*DT* 28-8-1864), de Vinaroz ... (*DT* 3-9-1864), para Barcelona ... (*DT* 20-1-1865), de Burriana ... (*DT* 16-5-1865), de Castellón ... (*DT* 22-7-1865), para Gandia ... (*DT* 17-5-1865), de Tortosa ... (*DT* 8-1-1865), para Valencia ... (*DT* 16-7-1865), para Barcelona ... (*DT* 13-1-1866), de Burriana ... (*DT* 23-7-1866), de Cartagena ... (*DT* 28-6-1866), de Castellón ... (*DT* 25-7-1866), de Cullera ... (*DT* 12-6-1866), para Gandia ... (*DT* 31-5-1866), de Marin, Vinaroz y San Carlos de la Rapita ... (*DT* 25-2-1866), para Rosas ... (*DT* 13-6-1866), de Tortosa ... (*DT* 26-2-1866), para Valencia ... (*DT* 12-7-1866), para Villanueva ... (*DT* 6-3-1866), de Vinaroz ... (*DT* 7-8-1866), de Barcelona ... (*DT* 29-1-1867), de Castellon ... (*DT* 18-7-1867), para Gandia ... (*DT* 1-6-1867), para Mataró ... (*DT* 10-6-1867), para Rosas ... (*DT* 10-3-1867), para Salou ... (*DT* 20-7-1867), de Tortosa ... (*DT* 7-3-1867), para Valencia ... (*DT* 7-7-1867), para Vendrell ... (*DT* 22-1-1867), de Villanueva ... (*DT* 26-1-1867), para Barcelona ... (*DT* 30-5-1868), para Cadaqués ... (*DT* 1-8-1868), para Gandia ... (*DT* 3-5-1868), de Palamós ... (*DT* 26-8-1868), de Tortosa ... (*DT* 25-6-1868), de Aguilas ... para Areñs ... (*DT* 20-2-1869), de Alicante y Alfaques ... (*DT* 22-11-1869), de Barcelona ... (*DT* 15-2-1869), de Castellon ... (*DT* 23-7-1869), para Gandia ... (*DT* 9-5-1869), para Tortosa ... (*DT* 22-6-1869), para Barcelona ... (*DT* 23-1-1870), de Burriana ... (*Tarr* 24-7-1870), para Cadaqués ... (*Tarr* 11-6-1870), de Cartagena ... (*Tarr* 25-7-1870), de Castellon ... (*Tarr* 21-7-1870), de Cullera ... (*Tarr* 10-6-1870), para Gandia ... (*Tarr* 20-5-1870), para

Palamós ... (*Tarr* 28-7-1870), para Rosas ... (*Tarr* 7-6-1870), de Tortosa ... (*Tarr* 3-4-1870), para Valencia ... (*Tarr* 13-7-1870), de Villanueva ... (*Tarr* 12-7-1870), para Aguilas … (*Tarr* 31-8-1871), de Alicante … (*Tarr* 3-2-1871), para Arenys … (*Tarr* 16-5-1871), para Barcelona … (*BOT* 6-6-1871), de Cartagena y Aguilas … (*Tarr* 15-5-1871), de Cullera … (*BOT* 6-6-1871), para Gandia … (*Tarr* 14-5-1871), para Palamós … (*Tarr* 4-2-1871), de Tortosa … (*Tarr* 14-8-1871), para Valencia … (*BOT* 19-7-1871), para Arenys ... (*Tarr* 4-2-1872), de Cartagena y Alicante ... (*Tarr* 3-2-1872), para Denia ... (*Tarr* 7-5-1872), para Gandia ... (*Tarr* 20-5-1872), de Barcelona ... (*DT* 19-6-1873), de Burriana ... (*DT* 22-4-1873), de Castellon... (*DT* 2-9-1873), de Cullera ... (*DT* 22-6-1873), de Gandia ... (*DT* 3-6-1873), de Tortosa ... (*DT* 17-7-1873), para Valencia ... (*DT* 20-6-1873), para Cullera ... (*DT* 5-4-1874), para Gandia ... (*DT* 17-5-1874), para Rio Janeiro ... (*DT* 23-5-1874), de Tortosa ... (*DT* 16-7-1874), para Valencia ... (*DT* 15-1-1874), de Barcelona ... (*DT* 16-6-1875), para Benicarló ... (*DT* 15-8-1875), de Burriana ... (*DT* 27-7-1875), para Gandia ... (*DT* 13-5-1875), para Valencia ... (*DT* 27-6-1875), para Barcelona ... (*DT* 24-6-1876), de Cullera ... (*DT* 16-6-1876), para Gandia ... (*DT* 4-6-1876), para Rosas ... (*DT* 25-7-1876), para Tortosa ... (*DT* 6-7-1876), para Valencia ... (*DT* 11-7-1876), para Alicante ... (*DT* 8-6-1877), de Barcelona ... (*DT* 7-6-1877), para Gandia ... (*DT* 3-5-1877), para Rosas ... (*DT* 23-5-1877), para Tortosa ... (*DT* 18-1-1877), de Valencia ... (*DT* 17-7-1877), de Barcelona … (*DT* 9-6-1878), para Gandia … (*DT* 14-5-1878), para Palamos … (*DT* 28-5-1878), para Tortosa … (*DT* 11-6-1878), de Barcelona … (*DT* 26-2-1879), de Burriana … (*DT* 15-8-1879), de Gandia … (*DT* 3-6-1879), para Tortosa … (*DT* 28-6-1879), para Tortosa ... (*DT* 24-6-1880), para Palamos ... (*DT* 3-8-1881), de Castellon ... (*DT* 27-4-1882), para Gandia ... (*DT* 22-8-1882), para Rosas ... (*DT* 26-5-1882), de Barcelona ... (*DT* 19-6-1883), de Cullera ... (*DT* 7-3-1883), de Barcelona ... (*DT* 16-7-1884), de Barcelona ... (*PT* 26-6-1887), para Gandia ... (*Or* 1-6-1887), de Valencia ... (*PT* 2-8-1887), de Vinaroz … (*Pr* 21-9-1889), de Alicante … (*Merc* 22-4-1892), POLLACRA GOLETA: para Barcelona ... (*DMAN* 1-4-1857), para Barcelona ... (*DMAN* 1-2-1859), de Cartagena y Torrevieja ... (*DMAN* 29-1-1859), de Marsella y Bouc ... (*DMAN* 7-1-1859), para Palamós ... (*DMAN* 15-1-1859), para Barcelona ... (*DT* 28-8-1862), de Marin ... (*DT* 25-8-1862), para Palamós ... (*DT* 25-4-1863), de Santander, Malaga y Villajoyosa ... (*DT* 18-4-1863), de Aguilas y Valencia ... (*DT* 25-4-1865), de Barcelona ... (*DT* 3-6-1865), para Marsella ... (*DT* 9-6-1865), para Muros ... (*DT* 25-3-1866), para Barcelona ... (*DT* 14-3-1867), de Cartagena ... (*DT* 13-3-1867), de Marin, Malaga y Valencia ... (*DT* 20-3-1867), para Muros ... (*DT* 4-4-1867), de Luarca ... (*DT* 22-3-1874), de Cadaqués ... (*DT* 11-11-1875).

TERJE VIGEN VAPOR NORUEC: para Napoles ... (*Op* 18-9-1891).

TERJE VIKEN VAPOR NORUEC: para Gibraltar ... (*Op* 25-3-1882), de Aalesund … (*PT* 27-3-1889), para Barcelona … (*PT* 27-3-1889), de Bergen ... (*Pr* 10-7-1890), para Barcelona ... (*Pr* 10-7-1890), de Bergen ... (*DT* 15-7-1891), para Genova ... (*DT* 16-7-1891).

TERNBANDEN VAPOR NORUEC: para Torrevieja … (*Pr* 15-10-1889).

TERPSICHORE BERGANTÍ ANGLÈS: de Cardiff ... (*DT* 11-6-1867), para Aguilas ... (*DT* 26-5-1868), de Cardiff ... (*DT* 30-4-1868), de Cardiff y Falmouth ...

(*Tarr* 8-9-1870), para Cartagena ... (*Tarr* 29-9-1870), GOLETA DANESA: de Alicante ... (*DT* 31-8-1873).

TERRIBLE FALUTX DE GUERRA: de Alfaques ... (*DMAN* 5-8-1856), para Barcelona ... (*DMAN* 20-8-1856).

TERRIBLE PASTOR LLAGUT: para Barcelona ... (*Tarr* 10-4-1872), de Cullera y San Carlos ... (*Tarr* 14-5-1872), de Mazarron ... (*Tarr* 10-4-1872), de Valencia ... (*DT* 5-10-1873), de Denia ... (*DT* 29-9-1874), de la Escala ... (*DT* 1-5-1874), de Barcelona ... (*DT* 17-8-1875), para Palamós ... (*DT* 23-6-1875), para Valencia ... (*DT* 6-1-1875).

TERUEL CANONER DE GUERRA: de Barcelona ... (*DT* 12-3-1875), para Barcelona ... (*DT* 12-9-1876), para el crucero ... (*Op* 23-11-1876), de Valencia ... (*DT* 29-8-1876), para Barcelona ... (*DT* 4-2-1877), para el crucero ... (*DT* 4-1-1877), para la mar ... (*DT* 14-8-1877), de Valencia … (*Op* 25-9-1889).

TEST BERGANTÍ GOLETA ANGLÈS: de Newport ... (*DT* 3-3-1866), para Pomaron ... (*DT* 16-3-1866), de Cette ... (*DT* 30-5-1869), para Rio Janeiro ... (*DT* 12-6-1869), para Rio de Janeiro … (*DT* 4-5-1879), GOLETA ANGLESA: de Amberes ... (*DT* 12-2-1864), para Valencia ... (*DT* 19-2-1864).

TETUÁN FRAGATA DE GUERRA: para la mar ... (*DT* 22-7-1869).

TEUTONIA CORBETA ALEMANYA: de Marsella ... (*PT* 28-2-1888), VAPOR ANGLÈS: de Cartagena … (*Pr* 5-10-1889).

THAIS GOLETA D'ESBARJO ANGLESA: para Barcelona ... (*DT* 30-1-1884), de Valencia ... (*DT* 29-1-1884).

THALIA CORBETA: para Barcelona ... (*DT* 13-5-1873), de Nueva Orleans ... (*DT* 30-4-1873), VAPOR ANGLÈS: de Liorna ... (*DMAN* 30-5-1857), para Liverpool y Valencia ... (*DMAN* 31-5-1857).

THALIA THEOCHARIDIS -θαλεια θεοχαριδης- CORBETA GREGA: para Odessa ... (*PL* 4-11-1891).

THAMES VAPOR: para Glasgow ... (*DT* 21-6-1877), VAPOR ANGLÈS: de Cardiff ... (*DT* 29-8-1876), para Denia ... (*DT* 31-8-1876), para Almeria ... (*DT* 7-9-1877), de Barcelona ... (*DT* 21-6-1877), de Glasgow ... (*DT* 7-9-1877), de Barcelona … (*DT* 8-1-1878), para Malaga … (*DT* 4-12-1878), de Valencia … (*DT* 14-3-1878), de Genova … (*Op* 22-8-1886).

THARSIS VAPOR: de Marsella ... (*DMAN* 7-1-1857), para Barcelona ... (*DT* 24-2-1861), de Coruña, Carril, Vigo, Cadiz, Malaga, Cartagena, Alicante y Valencia ... (*DT* 24-2-1861).

THE BARTON VAPOR ANGLÈS: de Cardiff... (*DT* 28-10-1873), para Glasgow con escala en Malaga ... (*DT* 4-11-1873).

THE SAINT GOLETA ANGLESA: de Cardiff... (*DT* 3-6-1873), para Gibraltar... (*DT* 15-6-1873).

THEMISTOCLES -θεμιστοκλης- POLLACRA GREGA: de Constantinopla y Malta ... (*DT* 9-8-1881).

THEO BERGANTÍ GOLETA ANGLÈS: para Villanueva ... (*DT* 2-10-1873).

THEODERICH VAPOR ALEMANY: de Napoles ... (*Pr* 11-1-1891).

THEODOR CORBETA SUECA: de Gothemburgo... (*Op* 17-10-1883), para Trapani ... (*DT* 4-11-1883).

THÉODORE CONSEIL VAPOR FRANCÈS: de Argel ... (*DT* 15-7-1893), para Valencia ... (*Tarr* 15-7-1893).

THEODORIK Vegeu: *Theoderich*

THÉODORINE ANASTASIA BALANDRA FRANCESA: de Cette … (*Op* 17-6-1879), de la Nouvelle … (*DT* 9-12-1879), de Rosas … (*Op* 23-12-1886).

THÉODORINE ANASTASIE Vegeu: *Théodorine Anastasia*

THÉODORINE ET ANASTASIA Vegeu: *Théodorine Anastasia*

THÉODORINE ET ANASTASIE Vegeu: *Théodorine Anastasia*

THÉRÈSE, la CORBETA FRANCESA: para Cadiz ... (*DT* 1-9-1867), de Cardiff ... (*DT* 8-8-1867), para Villanueva ... (*DT* 11-8-1867), GOLETA FRANCESA: de Barcelona ... (*DT* 10-8-1877), de Cette … (*DT* 24-4-1878), LLAGUT FRANCÈS: para Marsella ... (*DMAN* 1-1-1859), para Port-vendres ... (*DT* 7-2-1861), para Valencia ... (*DT* 1-1-1864), para Cette ... (*DT* 4-5-1869), de Marsella... (*DT* 28-4-1869), de Marsella ... (*Tarr* 31-10-1870), POLLACRA GOLETA FRANCESA: de Alicante ... (*DT* 13-1-1876), de Alicante … (*DT* 20-3-1879), de Alicante ... (*DT* 16-4-1880), de Port-vendres … (*DT* 4-12-1885).

THÉRÈSE ET JOSÉPHINE BALANDRA FRANCESA: de Niza ... para Valencia ... (*DT* 15-5-1869).

THÉRÈSE ET MARIE VAPOR FRANCÈS: de Marsella ... (*Op* 10-7-1898).

THETIS BERGANTÍ ANGLÈS: de Londres y Gibraltar ... (*DT* 12-4-1810), VAPOR ANGLÈS: de Marsella ... (*DT* 5-6-1866), de Barcelona ... (*DT* 22-4-1869), para Londres ... (*DT* 22-4-1869).

THION DORIMA -θειον δωρημα- BERGANTÍ GOLETA GREC: de Malta ... (*Op* 16-1-1897), para Taganrog ... (*Op* 13-2-1897).

THIRESIA -θηρεσια- VAPOR GREC: para Taganrog ... (*DT* 12-7-1893).

THISTLE VAPOR NORUEC: de Brest y Barcelona ... (*PT* 21-1-1887), para Salou … (*DT* 7-12-1892), para Barcelona ... (*DT* 19-8-1893), de Burgas ... (*DT* 18-8-1893), de Valencia ... (*Op* 27-8-1897), para Hull y Newcastle ... (*Op* 27-8-1897).

THOMAS GOLETA AMERICANA: de Sanlucar ... (*DT* 5-12-1809).

THOMAS ADAM VAPOR ANGLÈS: de Cadiz ... (*DT* 16-11-1884), para Arzew … (*Op* 13-2-1885), de Barcelona … (*DT* 10-6-1885), de Oran … (*Op* 25-12-1886), para Ruan ... (*PT* 4-1-1887).

THOMAS ALAND BERGANTÍ GOLETA ANGLÈS: de Swansea ... (*DT* 30-11-1862), GOLETA ANGLESA: para Londres ... (*DT* 8-6-1861), para Hull ... (*DT* 25-12-1862), para Londres ... (*DT* 9-7-1862), para Marsella ... (*DT* 29-6-1862), de Newport ... (*DT* 4-6-1862), para Londres ... (*DT* 27-5-1863), para Londres ... (*DT* 24-3-1864), de Svansea ... (*DT* 7-5-1863), de Cardiff ... (*DT* 8-3-1864), de Cardiff ... (*DT* 1-3-1865), para Liverpool ... (*DT* 29-3-1865), para Londres ... (*DT* 31-8-1865), de Newport ... (*DT* 12-8-1865), de Cardiff ... (*DT* 5-3-1866), para Londres ... (*DT* 8-4-1866), de Swansea y Mahon ... (*DT* 13-8-1866), de Swansea … (*Tarr* 1-11-1871), VAPOR ANGLÈS: de Garrucha y Castellon ... (*Op* 14-2-1895), para Valencia ... (*Op* 17-2-1895).

THOMAS ALLEN Vegeu: *Thomas Aland*

THOMAS AND ELIZABETH BERGANTÍ GOLETA ANGLÈS: de Newport ... (*DT* 12-5-1863), para Pomaeon ... (*DT* 24-5-1863).

THOMAS C. SEED BERGANTÍ GOLETA ANGLÈS: de Marsella … (*DT* 22-7-1879).

THOMAS COCHRAN CORBETA ANGLESA: de Nueva York ... (*DT* 11-5-1881), para Marbella ... (*Op* 8-6-1881).

THOMAS HAYNES VAPOR ANGLÈS: de Castellon ... (*Pr* 11-11-1890), de Valencia ... (*Merc* 11-11-1890).

THOMAS JOLLIFFE VAPOR ANGLÈS: de Cartagena ... (*DT* 13-4-1880).

THOMAS P. BALL PAILEBOT AMERICÀ: de Barcelona ... (*DT* 23-9-1876), para Nueva York ... (*DT* 12-10-1876).

THOMAS SNOWDON VAPOR ANGLÈS: para Londres ... (*DT* 7-9-1867), de Valencia ... (*DT* 6-9-1867).

THOMPSON BERGANTÍ ANGLÈS: de Cardiff ... (*DT* 18-12-1867), para Girgenti ... (*DT* 16-1-1868).

THOR BERGANTÍ SUEC: de Swansea ... (*DT* 15-12-1867), para Londres ... (*DT* 9-2-1868), de Barcelona ... (*DT* 13-4-1873), para Hettin... (*DT* 18-5-1873), BERGANTÍ GOLETA SUEC: para Torrevieja … (*DT* 19-3-1878), GOLETA SUECA: de Marsella ... (*DT* 12-2-1863), para Rio Janeiro ... (*DT* 28-2-1863), VAPOR NORUEC: para Constantinopla ... (*DT* 13-10-1891).

THROPTON VAPOR ANGLÈS: para Rio de la Plata … (*Op* 16-7-1885).

THUE VAPOR NORUEC: de Christiansund … (*Pr* 14-8-1889), para Valencia … (*Pr* 15-8-1889), de Cartagena ... (*Pr* 1-4-1890), para Cette ... (*Pr* 3-4-1890).

THULE BERGANTÍ SUEC: para Cagliari ... (*DT* 27-6-1862), de Carlsham (Suecia) ... (*DT* 8-6-1862).

THUNDER VAPOR ANGLÈS: de Swansea y Villanueva ... (*DT* 10-7-1881), de Gibraltar ... (*DT* 6-10-1882).

TIBER VAPOR DANÈS: para Copenhague ... (*DC* 10-7-1899), de Messina ... (*DC* 10-7-1899), de Barcelona ... (*Op* 18-9-1900).

TIBOR VAPOR AUSTRÍAC: de Trieste ... (*DT* 10-7-1888), VAPOR AUSTROHONGARÈS: de Trieste y Barcelona ... (*Op* 1-10-1884).

TIBURÓN FALUTX GUARDACOSTES: de Valencia ... (*DT* 6-6-1862).

TIFFOY BERGANTÍ GOLETA ANGLÈS: para Roquetas ... (*DT* 27-8-1864).

TIGRE, el / Ø BERGANTÍ: de la Puebla de Caramiñal, Aguilas y Alicante ... (*DMAN* 5-2-1857), para Villagarcia ... (*DMAN* 4-3-1857), de Barcelona ... (*DT* 17-4-1861), para Santander ... (*DT* 2-5-1861), de Puebla de Caramiñal y Alicante ... (*DT* 10-1-1867), de Coruña, Puebla, Almeria y Cartagena ... (*DT* 30-3-1869), de Chritiansund y Barcelona ... (*DT* 7-11-1869), para Villagarcia ... (*DT* 22-4-1869), de Licata ... (*Tarr* 27-11-1870), de Girgenti … (*Tarr* 6-11-1871), para Gran Canaria … (*BOT* 4-1-1871), para Puebla de Caramiñal … (*Tarr* 22-11-1871), para Barcelona ... (*Tarr* 16-2-1872), de Puebla del Caramiñal ... (*Tarr* 12-2-1872), de Civitavecchia … (*Op* 8-1-1879), BERGANTÍ ESPANYOL: para Coruña y Santander ... (*DT* 17-4-1861), FALUTX ANGLÈS: de Valencia ... (*DT* 8-3-1810), LLAGUT: de Alicante y Peñíscola ... (*DT* 10-10-1810).

TIMBRE SEGUNDO PAILEBOT PORTUGUÈS: de Aveiro … (*DT* 22-1-1878), para Gibraltar … (*DT* 1-2-1878).

TIMOR FRAGATA AMERICANA: para Nueva-York ... (*DT* 1-3-1861), para Marsella ... (*DT* 6-4-1861).

TIMOTEO PRIMERO BERGANTÍ GOLETA: de Barcelona ... (*DT* 19-3-1867), para Buenos Aires ... (*DT* 29-3-1867), de Barcelona ... (*DT* 10-5-1869), para Buenos-Ayres ... (*DT* 15-5-1869), de Barcelona … (*Tarr* 9-5-1871), para Rio Grande … (*Tarr* 20-

5-1871), de Barcelona ... (*DT* 3-5-1874), para Rio Janeiro ... (*DT* 17-5-1874).

TIMOTEO SEGUNDO BERGANTÍ GOLETA: de Barcelona ... (*DT* 25-9-1868).

TIMOTEO III BERGANTÍ: de Barcelona ... (*DT* 2-8-1867), BERGANTÍ GOLETA para Buenos Aires Tercero ... (*DT* 11-8-1867).

TIMSAH VAPOR ANGLÈS: de Nicolayeff ... (*DT* 7-7-1888), para Malta ... (*DT* 8-7-1888), de Marsella ... (*Pr* 30-12-1890), para Ruan ... (*Pr* 31-12-1890), de Barcelona ... (*Pr* 17-3-1891),).

TINE BERGANTÍ HOLANDÈS: de Cartagena ... (*DT* 20-4-1883).

TINGUL VAPOR ANGLÈS: de Liorna y Marsella ... (*DT* 4-2-1883).

TINNY GATTORNO CORBETA ITALIANA: de Marianopoli, Kerich, Constantinopla y Genova ... (*DT* 10-9-1876).

TINTO VAPOR ANGLÈS: para Huelva ... (*DT* 23-7-1881).

TINTORER VAPOR: para Barcelona ... (*DT* 17-6-1882), de Vigo ... (*DT* 13-8-1884), de Barcelona … (*DT* 7-6-1885), de Barcelona … (*Op* 13-3-1886), de Barcelona ... (*PT* 8-3-1887), para Barcelona ... (*Merc* 16-6-1888), de Barcelona … (*Pr* 30-5-1889), de Barcelona ... (*Pr* 18-2-1890), para Burriana ... (*Pr* 13-4-1890), para Gandia ... (*DT* 23-6-1893), de Barcelona ... (*Op* 19-5-1894), de Puebla ... (*Op* 30-3-1894), para Valencia ... (*Op* 29-8-1894), de Barcelona ... (*Op* 2-11-1897), de Barcelona ... (*Op* 6-8-1899), de Liverpool ... (*Op* 16-5-1899), de Torrevieja ... (*Op* 29-6-1899).

TIP BERGANTÍ: de Barcelona ... (*DMAN* 9-7-1856).

TIROLO CORBETA ITALIANA: de Genova ... (*DT* 20-12-1868).

TIRRENO VAPOR ITALIÀ: de Genova … (*PL* 19-1-1892).

TISZA VAPOR AUSTROHONGARÈS: de Barcelona … (*DT* 29-12-1885), para Cadiz … (*DT* 29-12-1885).

TITA CORBETA: para Rio de la Plata ... (*DT* 27-9-1877).

TITANIA GOLETA ANGLESA: para Liverpool ... (*DMAN* 11-2-1857), de Palma de Mallorca ... (*DMAN* 1-2-1857), de Cardiff ... (*DMAN* 18-4-1859), para Londres ... (*DMAN* 14-5-1859), VAPOR RUS: de Cette ... (*Op* 1-9-1896), de Cette ... (*Op* 27-6-1896), para Helsingfors ... (*Op* 1-9-1896), de Marsella ... (*Op* 17-11-1896), de Cette ... (*Op* 20-8-1897), de Liorna ... (*Op* 27-4-1897), de Marsella ... (*Op* 3-11-1897), de Barcelona y Marsella ... (*Op* 6-8-1898), de Porto Empedocle ... (*Op* 24-5-1898), para Elsingfors ... (*Op* 28-4-1899), de Marsella e Ibiza ... (*Op* 26-4-1899).

TITO BERGANTÍ ITALIÀ: de Odessa, Constantinopla y Gaeta ... (*DT* 5-8-1876), de Marsella ... (*PT* 16-3-1888), de Berdianska y Genova ... (*Pr* 4-1-1891), para Malta ... (*Pr* 31-1-1891).

TITO SECONDO CORBETA ITALIANA: de Marsella ... (*DT* 14-12-1876), para Rio de la Plata ... (*DT* 12-1-1877).

TJALVE VAPOR ANGLÈS: de Cardiff ... (*DT* 22-8-1893).

TJETSKA Vegeu: *Tejetska*

TJITSKE Vegeu: *Tejetska*

TJØME CORBETA NORUEGA: para Trapani ... (*Op* 14-5-1891).

TO VENNER CORBETA NORUEGA: para Setubal ... (*Op* 13-11-1880), GOLETA NORUEGA: de Cardiff ... (*DT* 11-4-1875), para Montreal ... (*DT* 22-5-1875).

TOBAGO VAPOR FRANCÈS: de Arzeco ... (*DT* 25-10-1881), de Carloforte … (*DT* 11-1-1885).

TOBINA HELENA GOLETA HOLANDESA: para Londres ... (*Tarr* 30-3-1870), de Swansea ... (*DT* 8-2-1870), para Hamburgo … (*Tarr* 6-5-1871), de Swansea … (*Tarr* 15-4-1871), para Benicarló ... (*Tarr* 11-4-1872), de Cardiff ... (*Tarr* 16-3-1872).

TODOS LOS SANTOS QUETX BISCAÍ: de Guijon y Cadiz ... (*DT* 10-3-1810).

TOFTWOOD VAPOR NORUEC: de Gandia … (*PL* 4-11-1892).

TOIMI BERGANTÍ RUS: para Torrevieja ... (*DMAN* 30-1-1859).

TOIVO CORBETA RUSSA: para Cagliari ... (*DT* 15-12-1882).

TOLDINSPECTOR THUE VAPOR NORUEC: para Almeria ... (*DT* 8-4-1884).

TOLEDO CANONER: de la mar ... (*DT* 20-9-1884).

TOLMI -τολμη- POLLACRA GREGA: para Ibraila … (*DT* 11-2-1879).

TOMÁS POLLACRA: de Barcelona ... (*DT* 13-10-1866), para Buenos Aires ... (*DT* 30-10-1866).

TOMASA LLAGUT: para La Nouvelle ... (*Op* 20-10-1895), de Soller ... (*Op* 20-10-1895).

TOMASITA BALANDRA: de Marin y Almeria ... (*DT* 25-11-1865), para Santander ... (*DT* 26-11-1865), de Marsella y Port de Boue ... (*DT* 26-4-1868), para Santander ... (*DT* 2-5-1868), de Barcelona ... (*DT* 22-4-1869), de Garrucha ... (*DT* 23-2-1869), de Marsella y Port de Bouc ... (*DT* 3-1-1869), para Villajoyosa ... (*DT* 22-6-1869), de Marsella ... (*DT* 3-2-1870), para Villajoyosa ... (*DT* 9-2-1870).

TOMÁS RAMÓN LLAGUT: de Burriana ... (*DT* 2-6-1874), para Gandia ... (*DT* 4-6-1874).

TOM HENRY GOLETA ANGLESA: de Malaga … (*DT* 13-5-1879).

TOM JOHN TAYLOR VAPOR ANGLÈS: de Malta ... (*DT* 10-9-1868), para Londres ... (*DT* 15-9-1868).

TOMMASINO BERGANTÍ GOLETA ITALIÀ: de Vietri y Gaeta … (*Tarr* 30-8-1871).

TOMMASO CORBETA ITALIANA: de Genova … (*Tarr* 24-3-1871), para Rio de la Plata … (*Tarr* 19-4-1871), de Génova ... (*DT* 13-12-1876), de Dundee ... (*Op* 30-12-1877), para Rio de la Plata ... (*DT* 5-1-1877).

TOMSK VAPOR DANÈS: para Barcelona … (*Op* 8-10-1886), para Valencia … (*Op* 3-1-1886), para Valencia … (*Op* 13-3-1886), para Barcelona ... (*PT* 8-9-1887), para Genova … (*Pr* 17-10-1889), de Stettin … (*Pr* 17-10-1889), de Genova y Liorna ... (*Op* 15-9-1898).

TONI C. CORBETA AUSTROHONGARESA: para NuevaYork y Torrevieja ... (*DT* 6-6-1883).

TONICO LLAGUT: de Barcelona ... (*DT* 2-12-1873) -el mateix capità i el mateix tonatge que el del llagut *Tonico Lucas*.

TONICO LUCAS LLAGUT: para Barcelona … (*Tarr* 29-4-1871), de Valencia … (*Tarr* 27-4-1871), de Oran y Valencia ... (*Tarr* 16-5-1872), de Barcelona ... (*DT* 3-2-1874).

TONINO BERGANTÍ ITALIÀ: de Cagliari ... (*DT* 17-11-1889), para Liorna … (*Pr* 17-12-1889), para Cagliari ... (*Op* 22-6-1890), PAILEBOT: para Muraveda ... (*DT* 22-6-1890), POLLACRA: para Muraveda

... (*Pr* 22-6-1890). El tres darrers registres tot i ser del mateix dia són anotats als diaris amb un tipus d'embarcació diferent, i amb el mateix capità.

TONSALE CORBETA NORUEGA: para Constantinopla ... (*DT* 23-8-1868).

TOÑITO BERGANTÍ GOLETA: de Oporto ... (*DT* 9-2-1861).

TOOLS POLLACRA ITALIANA: para Port-vendres ... (*DT* 23-1-1880).

TOPAZE FRAGATA DE VAPOR DE GUERRA ANGLESA: de Barcelona ... (*DT* 29-10-1873), para Valencia ... (*DT* 4-11-1873), VAPOR ANGLÈS: de Barcelona … (*DT* 24-4-1885), para Rio de la Plata … (*DT* 28-4-1885).

TOR ALLEY BERGANTÍ ANGLÈS: de Fortune Bay y Cadiz ... para Levante ... (*DT* 17-12-1810).

TORBAY VAPOR ANGLÈS: para Constantinopla … (*DT* 28-1-1885), de Barcelona ... (*Pr* 15-11-1890).

TORCUATO LLAGUT: de Adra, Garrucha y Mazarrón ... (*DT* 8-2-1868), de Almeria ... (*DT* 19-9-1893), de Barcelona ... (*Op* 29-3-1894), de Mazarron ... (*Op* 27-5-1894), PAILEBOT: de Alicante ... (*DT* 26-10-1864), para Barcelona ... (*DT* 1-1-1864), de Garrucha y Mazarron ... (*DT* 25-3-1864), de Barcelona ... (*DT* 5-9-1865), de Garrucha, Mazarron y Cartagena ... (*DT* 28-6-1865), para Barcelona ... (*DT* 9-1-1866), de Garrucha y Mazarron ... (*DT* 7-1-1866), de Alfaques ... (*DT* 21-11-1867), de Barcelona ... (*DT* 28-3-1867), de Garrucha y Mazarron ... (*DT* 3-5-1867), para Barcelona ... (*DT* 11-2-1868), de Cartagena ... (*DT* 11-8-1868), de Mazarron ... (*DT* 30-11-1868), de Garrucha, Mazarron y Santa Pola ... para Barcelona ... (*DT* 15-6-1869), para Barcelona ... (*Tarr* 23-3-1870), de Garrucha, Mazarron, Alicante y Valencia ... (*DT* 18-3-1870), para Barcelona … (*Tarr* 6-2-1871), de Mazarron (*Tarr* 5-2-1871), para Barcelona ... (*DT* 23-4-1873), de Garrucha y Mazarron... (*DT* 22-4-1873), de Mazarron ... (*DT* 24-10-1874), para Barcelona ... (*DT* 26-1-1875), de Garrucha y Mazarrón ... (*DT* 22-1-1875), de Valencia ... (*DT* 13-10-1875), de Vinaroz ... (*DT* 23-3-1875), de Almeria ... (*DT* 28-11-1876), para Barcelona ... (*DT* 4-3-1876), de Garrucha... (*DT* 2-3-1876), de Mazarron ... (*DT* 28-5-1876), de Alicante ... (*DT* 29-6-1877), de Almeria, Garrucha y Mazarron ... (*DT* 3-3-1877), de Barcelona ... (*DT* 20-4-1877), de Barcelona … (*Op* 31-3-1878), de Garrucha y Mazarron … (*DT* 29-5-1878), de Santa Pola … (*DT* 19-9-1878), para Barcelona … (*DT* 29-1-1879), de Aguilas ... (*DT* 6-3-1880), de Almeria ... (*DT* 13-6-1880), para Barcelona ... (*DT* 18-10-1881), de Garrucha y Mazarron ... (*DT* 16-10-1881), para Barcelona ... (*DT* 17-1-1882), de Garrucha y Mazarron ... (*DT* 15-1-1882), de Mazarron … (*PL* 25-9-1892), de Mazarron ... (*DT* 8-3-1893), para Barcelona ... (*Op* 3-4-1895), de Cartagena ... (*Op* 29-3-1895), de Mazarron ... (*CP* 25-5-1895).

TORDENSKJOLD BERGANTÍ NORUEC: de Ramsgate … (*Op* 7-9-1879), VAPOR NORUEC: para Kertel ... (*Pr* 23-9-1890), para Kerteh ... (*DT* 23-9-1890), de Berdianska ... (*DT* 8-12-1893), para Carloforte ... (*DT* 17-12-1893).

TORDERA VAPOR: para Alicante ... (*Op* 7-12-1895), de Valencia ... (*Op* 17-2-1895), de Barcelona ... (*Op* 8-4-1897), de Liverpool ... (*Op* 21-3-1899).

TORGORM VAPOR ANGLÈS: de Marsella ... (*Op* 5-8-1898).

TORINO VAPOR ANGLÈS: de Marsella ... (*Op* 21-7-1898).

TORMENTATE PADRE BERGANTÍ GOLETA ITALIÀ: de Ampolla ... (*Pr* 11-3-1891).

TORMES VAPOR: de Liverpool y Valencia ... (*Op* 11-10-1894).

TORNADO VAPOR DE GUERRA: de la mar … (*DT* 19-6-1879).

TORO BERGANTÍ: de Barcelona ... (*DT* 28-4-1867), para Buenos Aires ... (*DT* 9-5-1867), BERGANTÍ GOLETA: para Barcelona ... (*Tarr* 23-11-1870), de Santiago de Cuba y Mahon ... (*Tarr* 27-9-1870).

TORQUAY VAPOR ANGLÈS: de Valencia ... (*Op* 12-4-1896).

TORSEKET BERGANTÍ SUEC: de Cardiff … (*Op* 7-3-1878), BERGANTÍ GOLETA SUEC: para Torrevieja … (*Op* 22-3-1878).

TORTOSINA LLAGUT: de Barcelona ... (*DT* 4-4-1867).

TOURAINE POLLACRA GREGA: de Udesa ... (*DT* 3-5-1884), VAPOR FRANCÈS: de Argel ... (*DT* 16-11-1883), de Argel ... (*DT* 11-1-1884)

TOURVILLE CORBETA FRANCESA: para Alicata ... (*DT* 22-1-1861).

TRAFIK VAPOR SUEC: de Messina y Cette ... (*DT* 4-12-1880), para Barcelona ... (*DT* 25-10-1881), de Cette ... (*DT* 3-11-1881), de Stettin ... (*DT* 25-10-1881), para Barcelona ... (*Op* 26-2-1882), de Alicante … (*PT* 17-3-1889).

TRAIANO POLLACRA GOLETA ITALIANA: de Civitavecchia, Portoferrajo y Fezano ... (*Tarr* 7-3-1872), para Malta ... (*Tarr* 16-3-1872).

TRAJANO Vegeu: *Traiano*

TRANQUEBAR BRICBARCA FRANCESA: de Marsella ... (*PT* 5-10-1887).

TRAVIATA POLLACRA GOLETA: para Buenos Ayres ... (*DMAN* 1-9-1857).

TRE FRATELLI BERGANTÍ GOLETA ITALIÀ: para Genova ... (*PT* 9-2-1888), de Licata (Sicilia) ... (*PT* 19-1-1888), CORBETA ITALIANA: de Génova ... (*DT* 8-11-1877), para Rio de la Plata ... (*Op* 11-12-1877).

TREHERBERT VAPOR ANGLÈS: de Barcelona ... (*DC* 27-10-1898), para Londres ... (*Op* 30-10-1898).

TREJA BERGANTÍ GOLETA RUS: de Abo ... (*DT* 24-1-1884), VAPOR: para Rouen … (*DT* 12-1-1892).

TREMONT CORBETA AMERICANA: para Trapani ... (*DT* 17-1-1874), CORBETA ITALIANA: de New-York... (*DT* 28-12-1873).

TRENTINO Vegeu: *Terentino*

TRES AMIGAS BERGANTÍ GOLETA: para Barcelona ... (*Merc* 19-5-1887), PAILEBOT: de Almeria y Mazarron ... (*Merc* 26-9-1888), para Barcelona ... (*PT i DT* 29-1-1888), de Almeria … (*DT* 12-5-1889), para Barcelona …(*PT* 20-1-1889), de Mazarron … (*PT* 17-1-1889), de Almeria ... (*PL* 5-12-1891), para Barcelona ... (*DT* 8-9-1891), de Mazarron ... (*DT* 6-9-1891), de Almeria … (*CP* 4-10-1892), para Barcelona … (*DT* 5-10-1892), de Almeria ... (*DT* 10-1-1893), para Barcelona ... (*CP* 29-7-1893), de Marsella ... (*DT* 25-7-1893), de Barcelona ... (*Op* 18-8-1894), para Barcelona ... (*Op* 14-5-1895), de Mazarron y San Carlos ... (*Op* 22-1-1895), para Barcelona ... (*Op* 24-1-1895), de Almeria ... (*Op* 27-10-1896), para Barcelona ... (*Op* 29-5-1896), de Almeria ... (*Op* 12-1-1897), para Barcelona ... (*Op* 14-1-1897), POLLACRA GOLETA: de Almeria ... (*PT* 24-1-1888), de Mazarron… (*Op* 20-12-1886), para Barcelona ... (*PT* 7-9-1887), para Barcelona ... (*Op* 25-9-1895).

TRES AMIGOS, los / Ø BERGANTÍ GOLETA: de Alicante ... (*DMAN* 13-2-1857), para Cette ...

(*DMAN* 13-2-1857), LLAGUT: para Barcelona ... (*DT* 7-11-1827), de Vinaroz ... (*DMAN* 4-7-1856), de Cette y Palamos ... (*DMAN* 5-5-1857), para Vinaroz ... (*DMAN* 5-5-1857), para Barcelona ... (*DMAN* 12-3-1859), de Vinaroz ... (*DMAN* 9-3-1859), para Barcelona ... (*DT* 5-4-1861), de Malaga y Aguilas ... (*DT* 2-4-1861), para Barcelona ... (*DT* 10-6-1865), de Mostaganem ... (*DT* 2-6-1865), de Barcelona ... (*DT* 23-3-1875), para Valencia ... (*DT* 24-3-1875), para Barcelona ... (*DT* 6-12-1876), de Cullera ... (*DT* 5-12-1876), para Cartagena ... (*DT* 19-10-1880), para Barcelona ... (*Op* 29-5-1896), de Estepona ... (*Op* 29-5-1896), para Isla Cristina ... (*Op* 26-10-1897), PAILEBOT: para Barcelona ... (*Pr* 23-3-1890), de Mazarron ... (*Pr* 19-3-1890), de Barcelona ... (*DT* 30-9-1891), de Mazarron ... (*DT* 28-10-1893), de Almeria ... (*Op* 19-4-1894), para Barcelona ... (*DT* 17-1-1894), de Mazarron ... (*DT* 16-1-1894), de Almeria ... (*Op* 12-5-1895), de Almeria ... (*Op* 27-5-1896), POLLACRA GOLETA: para Barcelona … (*Op* 30-12-1886), TARTANA: de Ibiza ... para Barcelona ... (*DT* 31-10-1869), XABEC ANGLÈS: de Alfaques ... (*DT* 24-12-1809).

TRES HERMANAS BATEU FRANCÈS: para Cullera ... (*DMAN* 9-1-1857), de Nouvelle ... (*DMAN* 8-1-1857), BERGANTÍ GOLETA: de Alicante ... (*DT* 14-2-1874), de Genova … (*DT* 7-12-1889), CORBETA: para Buenos Aires … (*DT* 21-9-1878), para Rio de la Plata ... (*DT* 28-1-1880), LLAGUT: para Isla Cristina ... (*DMAN* 14-6-1857), de Adra y Alicante ... (*DT* 17-1-1868), para Barcelona ... (*DT* 17-1-1868), de Marsella ... (*DT* 14-8-1868), para Isla Cristina ... (*DT* 27-6-1874).

TRES HERMANOS, los / Ø BERGANTÍ GOLETA: de Caramiñal ...para Liorna (*DT* 28-1-1880), LLAGUT: para Ayamonte ... (*DMAN* 20-1-1857), para Barcelona ... (*DMAN* 6-1-1857), de Denia ... (*DMAN* 12-8-1857), de Isla Cristina, Malaga, Alicante y Vinaroz ... (*DMAN* 5-1-1857), de Torrevieja y Villajoyosa ... (*DMAN* 10-6-1857), de Valencia ... (*DMAN* 26-3-1857), de Isla Cristina ... (*DT* 30-10-1862), para Barcelona ... (*DT* 14-10-1863), de Isla Cristina y Valencia ... (*DT* 14-10-1863), de Barcelona ... (*DT* 30-10-1864), para Alicante ... (*DT* 3-5-1865), de Málaga, Adra y Almeria ... (*DT* 27-3-1865), de Mataró ... (*DT* 30-4-1865), para Palamós ... (*DT* 28-3-1865), de Villanueva ... (*DT* 5-2-1865), de Adra, Albuñol y Motril ... (*DT* 20-10-1866), para Barcelona ... (*DT* 21-2-1867), para Malaga ... (*DT* 13-11-1867), de Motril, Adra y Alfaques ... (*DT* 20-2-1867), para Marsella ... (*DT* 27-8-1868), de Adra, Solobreña, Motril, Almeria y Burriana ... (*DT* 24-6-1869), de Barcelona ... para Málaga ... (*DT* 10-4-1869), de Adra, Motril y Alfaques ... (*Tarr* 23-5-1870), para Barcelona ... (*Tarr* 24-5-1870), para Barcelona … (*Tarr* 24-4-1871), de Motril y Almeria … (*BOT* 25-4-1871), para Ayamonte …(*DT* 12-1-1873), de Barcelona ... (*DT* 9-1-1873), de Isla Cristina y Valencia ... (*DT* 25-3-1873), de Alicante ... (*DT* 23-6-1874), de Valencia ... (*DT* 22-4-1874), para Barcelona ... (*DT* 11-2-1875), de Isla Cristina y Valencia ... (*DT* 6-2-1875), de La Escala ... (*DT* 11-9-1875), para Barcelona ... (*DT* 25-4-1876), de Isla Cristina, Málaga, Almeria, Valencia y Vinaroz ... (*DT* 5-4-1876), de Denia ... (*DT* 28-9-1876), para Barcelona ... (*DT* 24-3-1877), de Isla Cristina, Málaga, Motril, Jabea, Valencia y Vinaroz ... (*DT* 21-3-1877), de San Feliu ... (*DT* 30-9-1880), de Jabea ... (*DT* 7-6-1884), para Rosas ... (*DT* 9-4-1884), para Isla Cristina ... (*DT* 16-9-1891), para Alicante ... (*Op* 13-10-1898), LLAGUT ANGLÈS: de Gibraltar y Denia... (*DT* 2-6-1810), PAILEBOT: para Valencia ... (*DT* 15-11-

1868), POLLACRA GOLETA: de Marsella ... (*DT* 20-9-1868), XABEC ANGLÈS: de Alicante ... (*DT* 15-6-1810).

TRES MARÍAS Vegeu: *Trois Maries*

TRE SORELLE POLLACRA ITALIANA: de Génova ... (*DT* 11-4-1865), para Montevideo ... (*DT* 3-5-1865).

TRES PEPAS LLAGUT: de Marsella ... (*DMAN* 7-1-1857).

TRES PEPES LLAGUT: de Mataró ... (*DMAN* 2-3-1859), para Valencia ... (*DMAN* 6-4-1859).

TREVILLEY VAPOR ANGLÈS: de Malta ... (*Op* 13-11-1894).

TRIADNE Pensem que es tracta del vapor holandès Ariadne per la coincidència dels capitans. Vegeu: *Ariadne*

TRIANO VAPOR: de Barcelona … (*DT* 2-6-1885), de Barcelona ... (*Op* 14-4-1896).

TRI-BRATA BERGANTÍ GOLETA AUSTROHONGARÈS: de Constantinopla y Malta … (*DT* 4-9-1878).

TRIBUNE GOLETA ANGLESA: de Cardiff ... (*DMAN* 12-5-1859), para Garrucha ... (*DMAN* 28-5-1859).

TRICANA Vegeu: *Tricano*

TRICANO PAILEBOT PORTUGUÈS: para Bristol ... (*DT* 24-3-1869).

TRIDENTE LLAGUT: para Barcelona ... (*DT* 9-5-1861), de Sevilla, Albuñol, Valencia y Cullera ... (*DT* 2-4-1861), para Barcelona ... (*DT* 15-10-1862), de Valencia ... (*DT* 15-10-1862), para Barcelona ... (*DT* 18-2-1864), de Cullera ... (*DT* 14-2-1864).

TRIGLAV VAPOR AUSTROHONGARÈS: de Marianopoli y Cavak ... (*Op* 7-10-1899), para Pomaron ... (*Op* 11-10-1899), para Constantinopla … (*DC* 27-2-1900), de Odessa y Messina… (*DT* 22-2-1900).

TRIHJOT VAPOR NORUEC: para Barcelona ... (*DT* 19-8-1875), de Christiansund, Santander, Cádiz, Cartagena y Valencia ... (*DT* 14-8-1875).

TRINIDAD, la / Ø BERGANTÍ CATALÀ: de San Feliu ... (*DT* 16-12-1808), BERGANTÍ GOLETA: de Barcelona ... (*DT* 14-2-1865), para Santander ... (*DT* 26-2-1865), para Almeria ... (*DT* 14-3-1866), para Barcelona ... (*DT* 14-2-1866), de Garrucha, Aguilas y Mazarron ... (*DT* 9-2-1866), de Arrecife Lanzarote ... (*Op* 31-1-1897), para Palma de Mallorca ... (*Op* 9-2-1897), GOLETA: de Barcelona ... (*DT* 25-10-1862), para Villajoyosa ... (*DT* 27-10-1862), LLAGUT: de Cullera ... (*DT* 25-4-1854), de Barcelona ... (*DMAN* 6-7-1856), para Aguilas ... (*DMAN* 4-6-1857), para Ayamonte ... (*DMAN* 8-9-1857), de Barcelona ... (*DMAN* 2-1-1857), de Blanes y Mataró ... (*DMAN* 1-6-1857), de Cartagena ... (*DMAN* 1-11-1857), de Cullera ... (*DMAN* 25-1-1857), de Isla Cristina ... (*DMAN* 28-8-1857), de Palma de Mallorca ... (*DMAN* 6-10-1857), de Valencia y Murviedro ... (*DMAN* 30-3-1857), de Vendrell ... (*DMAN* 25-10-1857), para Ayamonte ... (*DMAN* 11-2-1859), de Barcelona ... (*DMAN* 4-2-1859), de Blanes ... (*DMAN* 16-1-1859), para Malgrat ... (*DMAN* 12-3-1859), para Valencia ... (*DMAN* 16-1-1859), para Vinaroz ... (*DMAN* 23-7-1859), para Aguilas ... (*DT* 5-6-1861), de Alicante ... (*DT* 4-6-1861), de Barcelona ... (*DT* 5-5-1861), para Benicarló ... (*DT* 5-2-1861), de Blanes ... (*DT* 3-2-1861), de Burriana ... (*DT* 9-2-1861), de Malgrat y Vendrell ... (*DT* 24-2-1861), para Rosas ... (*DT* 4-6-1861), para Valencia ... (*DT* 24-2-1861), de Villanueva ... (*DT* 20-3-1861), para Aguilas ... (*DT* 16-2-1862), para Alicante ... (*DT* 29-1-1862), de Barcelona ... (*DT* 27-1-1862), de Blanes ... (*DT*

26-1-1862), para Cartagena ... (*DT* 19-5-1862), para Valencia ... (*DT* 2-8-1862), para Vinaroz ... (*DT* 29-10-1862), para Aguilas ... (*DT* 23-6-1863), para Alicante ... (*DT* 16-1-1863), para Barcelona ... (*DT* 17-1-1863), de Blanes ... (*DT* 15-1-1863), de Carbonera ... (*DT* 21-9-1863), de Malgrat y Vendrell ... (*DT* 23-6-1863), de Marsella ... (*DT* 27-6-1863), para Palamós ... (*DT* 13-6-1863), para Valencia ... (*DT* 17-1-1863), para Aguilas ... (*DT* 3-12-1864), de Alfaques ... (*DT* 17-1-1864), para Alicante ... (*DT* 24-1-1864), para Barcelona ... (*DT* 27-1-1864), de Benicarló ... (*DT* 19-1-1864), de Blanes ... (*DT* 18-1-1864), para Cartagena ... (*DT* 7-6-1864), de Malgrat y Valencia ... (*DT* 5-1-1864), de Marsella ... (*DT* 26-5-1864), de Vendrell ... (*DT* 2-2-1864), para Villanueva ... (*DT* 29-5-1864), para Vinaroz ... (*DT* 13-5-1864), para Aguilas ... (*DT* 26-4-1865), para Alicante ... (*DT* 2-2-1865), de Alfaques ... (*DT* 18-11-1865), para Benicarló ... (*DT* 23-9-1865), de Blanes ... (*DT* 31-1-1865), para Cartagena ... (*DT* 13-7-1865), de Castellon y Vinaroz ... (*DT* 17-8-1865), de Cullera ... (*DT* 18-4-1865), de Malgrat y Barcelona ... (*DT* 12-3-1865), para Valencia ... (*DT* 13-3-1865), de Vendrell ... (*DT* 6-4-1865), de Villanueva ... (*DT* 27-8-1865), para Aguilas ... (*DT* 12-4-1866), de Alfaques ... (*DT* 1-12-1866), para Alicante ... (*DT* 11-2-1866), para Barcelona ... (*DT* 16-2-1866), para Benicarló ... (*DT* 27-3-1866), de Blanes ... (*DT* 9-2-1866), de Burriana ... (*DT* 2-12-1866), para Cadaqués ... (*DT* 6-6-1866), de Cullera ... (*DT* 17-1-1866), de Malgrat y Vendrell ... (*DT* 25-2-1866), de Valencia y Benicarló ... (*DT* 8-1-1866), de Villanueva ... (*DT* 10-5-1866), para Alicante ... (*DT* 31-1-1867), de Ayamonte, Malaga y Almeria ... (*DT* 26-6-1867), de Barcelona ... (*DT* 26-1-1867), para Benicarló ... (*DT* 6-4-1867), de Blanes ... (*DT* 28-1-1867), para Cadaqués ... (*DT* 5-2-1867), de Cullera ... (*DT* 9-11-1867), de Malgrat y Vendrell ... (*DT* 30-1-1867), de Tortosa ... (*DT* 4-2-1867), para Valencia ... (*DT* 3-2-1867), de Villanueva ... (*DT* 28-2-1867), para Alicante ... (*DT* 21-6-1868), de Ayamonte y Almeria ... (*DT* 16-6-1868), de Barcelona ... (*DT* 27-2-1868), para Benicarló ... (*DT* 27-2-1868), de Burriana ... (*DT* 5-5-1868), de Blanes y Sitges ... (*DT* 7-1-1868), de Cullera y Alfaque ... (*DT* 13-11-1868), de Malgrat ... (*DT* 1-1-1868), de Rosas y Vendrell ... (*DT* 24-6-1868), de Torredembarra ... (*DT* 16-1-1868), para Valencia ... (*DT* 4-1-1868), de Villanueva ... (*DT* 9-10-1868), para Barcelona ... (*DT* 17-4-1869), de Benicarló ... (*DT* 31-1-1869), de Malgrat y Vendrell ... (*DT* 9-1-1869), para Cadaqués, Rosas y Barcelona ... (*DT* 17-1-1869), para Rosas ... (*DT* 31-8-1869), para Valencia ... (*DT* 9-1-1869), de Ayamonte, Cartagena, Alicante ... (*Tarr* 13-7-1870), de Barcelona ... (*Tarr* 2-4-1870), de Benicarló ... (*DT* 2-2-1870), de Blanes ... (*Tarr* 21-9-1870), de Cadiz ... (*Tarr* 14-7-1870), de Malgrat ... (*Tarr* 12-1-1870), de Rosas y Vendrell ... (*Tarr* 1-5-1870), para Valencia ... (*DT* 14-1-1870), de Vendrell ... (*DT* 18-2-1870), de Barcelona … (*Tarr* 30-11-1871), de Benicarló … (*Tarr* 27-5-1871), de Malgrat y Vendrell … (*BOT* 4-1-1871), para Valencia … (*BOT* 28-1-1871), de Cadaqués y Palamós ... (*Tarr* 11-4-1872), de Malgrat y Vendrell ... (*Tarr* 31-1-1872), para Valencia ... (*T ar* 21-2-1872), para Vendrell ... (*Tarr* 28-4-1872), para Alicante ... (*DT* 9-3-1873), de Barcelona ... (*DT* 11-1-1873), para Benicarló … (*DT* 12-1-1873), de Blanes ... (*DT* 7-3-1873), de Cullera ... (*DT* 23-3-1873), de Gandia ... (*DT* 27-8-1873), de Malgrat... (*DT* 30-1-1873), de Rosas ... (*DT* 9-4-1873), para Valencia ... (*DT* 9-4-1873), para Vinaroz ... (*DT* 20-2-1873), de Vendrell ... (*DT* 10-4-1873), para Aguilas ... (*DT* 4-3-1874), para Alicante ... (*DT*

10-1-1874), para Benicarló ... (*DT* 4-1-1874), de Blanes ... (*DT* 5-7-1874), de Burriana ... (*DT* 11-1-1874), de Malgrat ... (*DT* 8-1-1874), de Puerto de la Selva ... (*DT* 1-10-1874), de Sitges ... (*DT* 12-2-1874), de Vendrell ... (*DT* 19-3-1874), de Villanueva ... (*DT* 25-8-1874), para Aguilas ... (*DT* 11-3-1875), para Alicante ... (*DT* 17-4-1875), de Barcelona ... (*DT* 4-5-1875), de Blanes ... (*DT* 9-3-1875), para Cadaquès ... (*DT* 7-5-1875), de Valencia ... (*DT* 4-5-1875), para Alicante ... (*DT* 5-2-1876), de Barcelona ... (*DT* 12-1-1876), de Blanes ... (*DT* 4-2-1876), para Burriana ... (*DT* 13-1-1876), de Laguna y Habana ... (*DT* 10-11-1876), de Puerto de la Selva ... (*DT* 5-2-1876), de Benicarló … (*DT* 9-4-1878), de Blanes y Villanueva … (*DT* 8-3-1878), de Cullera … (*DT* 16-1-1878), para Valencia … (*DT* 18-1-1879), para Barcelona ... (*DT* 4-3-1881), de Barcelona ... (*DT* 4-1-1883), para Barcelona ... (*Merc* 23-6-1888), de Valencia ... (*Op* 1-10-1897), LLAGUT MALLORQUÍ: de Canarias, San Zerote y Cadiz ... (*FarF* 25-3-1846), para Sevilla ... (*FarF* 25-3-1846), LLAGUT VALENCIÀ: de Cullera ... (*DT* 17-10-1809), de Vinaroz ... (*FarF* 22-2-1845), de Vinaroz ... (*FarF* 25-4-1846), PAILEBOT: de Palma de Mallorca ... (*DT* 5-11-1864), de Palma de Mallorca ... (*DT* 17-11-1868), para Palma de Mallorca ... (*DT* 26-11-1869), de Palma de Mallorca ... (*DT* 14-2-1870), para Barcelona ... (*DT* 25-4-1873), para Palma de Mallorca ... (*DT* 24-4-1877), POLLACRA: de Puerto de Cabra y Lanzarote ... (*DT* 28-4-1867), para Rosas ... (*DT* 4-5-1867), de Palma de Mallorca ... (*DT* 3-2-1868), para Sevilla ... (*DT* 7-2-1868), POLLACRA GOLETA: de Aguilas ... (*DMAN* 13-9-1856), para Barcelona ... (*DMAN* 16-9-1856), de Palma de Mallorca ... (*DMAN* 10-5-1857), para Barcelona ... (*DT* 11-1-1862), de Aguilas ... (*DT* 14-6-1863), para Palma de Mallorca ... (*DT* 17-6-1863), de Arrecife de Lanzarote ... (*Op* 3-4-1898), para Barcelona ... (*Op* 16-4-1898), VAPOR ANGLÈS: para Liverpool ... (*DT* 19-11-1882), para Cadiz ... (*PT* 17-7-1887), XABEC CATALÀ: de Aguilas ... (*DT* 4-7-1809).

TRINIDAD CONCEPCIÓN LLAGUT: para Valencia ... (*DT* 27-4-1883), de Barcelona ... (*Merc* 13-11-1888), para Benicarló ... (*Merc* 13-11-1888), para Barcelona ... (*Op* 21-2-1895), de San Carlos ... (*Op* 22-9-1895), de Vinaroz ... (*Op* 21-2-1895), para Blanes ... (*Op* 2-5-1897), de San Carlos ... (*Op* 2-5-1897), de Barcelona ... (*Op* 16-12-1899), para Vinaroz ... (*Op* 16-12-1899).

TRIO BERGANTÍ NORUEC: para Barcelona ... (*BOT* 30-11-1870), de Cristiansund ... (*Tarr* 14-11-1870), de Barcelona … (*BOT* 3-1-1871), de Christiansund y Valencia … (*Tarr* 31-10-1871), para Rio Janeiro … (*BOT* 27-1-1871), CORBETA SUECA: de Swansea ... (*Tarr* 26-1-1872), para Torrevieja ... (*Tarr* 11-2-1872).

TRISTAN VAPOR FRANCÈS: de Burdeos y Oran … (*Op* 9-10-1879).

TRITON BERGANTÍ ANGLÈS: de Swansea ... (*DT* 13-12-1867), de Cardiff ... (*DT* 24-4-1868), para Carloforte ... (*DT* 3-1-1868), para Galatz ... (*DT* 9-5-1868), BERGANTÍ DANÈS: para Meciua ... (*DT* 10-11-1827), CORBETA NORUEGA: para Fredrikshald ... (*Op* 13-11-1880), VAPOR SUEC: de Christiansund, Santander, Coruña, Sevilla, Gibraltar, Málaga i Cartagena ... (*DT* 12-3-1876), para Messina ... (*DT* 16-3-1876).

TRIUMPH GOLETA ANGLESA: de Cardiff ... (*DT* 10-5-1862), para Londres ... (*DT* 1-3-1863), de Swansea ... (*DT* 13-2-1863), de Barcelona ... (*DT* 2-10-1877), para Hull ... (*DT* 21-10-1877).

TRIUNFANTE, el / Ø LLAGUT: para Oran ... (*DMAN* 27-2-1859), LLAGUT VALENCIÀ: de Gandia ... (*FarF* 3-6-1846), MÍSTIC GOLETA: para Almeria ... (*DT* 18-11-1863), de Málaga, Tossa y Mataró ... (*DT* 12-11-1863).

TRIUNFO GOLETA ANGLESA: para Londres ... (*DT* 26-5-1862), FRAGATA VAPOR DE GUERRA: para Barcelona ... (*DT* 19-5-1862), de Ceuta ... (*DT* 19-5-1862), LLAGUT: para Valencia ... (*Tarr* 19-4-1872), PAILEBOT: de Cartagena ... (*PL* 4-12-1891), para Ciudadela ... (*PL* 6-12-1891).

TRIVIETTA BERGANTÍ ITALIÀ: de Beriansk … (*Pr i DT* 9-6-1889) -suposem que vol dir *Livietta* però en els dos diaris consta com *Trivietta*.

TROCÁNTER, la GOLETA CATALANA: de Palamos ... (*DT* 22-2-1809).

TROFAST VAPOR NORUEC: para Barcelona ... (*DT* 17-7-1877), de Cristiansund, Cádiz, Málaga y Cartagena ... (*DT* 15-7-1877).

TROIS COUSINES BATEU FRANCÈS: de Marsella y Port-vendres ... (*DT* 5-8-1868).

TROIS FRÈRES BATEU FRANCÈS: de Cette ... (*DT* 31-12-1873).

TROIS FRÈRES CONSEIL, les VAPOR FRANCÈS: de Bona ... (*Or* 12-5-1887), para Brest … (*DT* 14-12-1892), de Burdeos y Alicante … (*DT* 14-12-1892), de Alicante ... (*Op* 19-7-1894), de Cette ... (*Op* 27-5-1896), de Burdeos ... (*Op* 1-5-1898), para Valencia ... (*Op* 1-5-1898).

TROIS FRÈRES ET LA SOEUR BATEU FRANCÈS: para Agde ... (*DT* 11-1-1874).

TROIS MARIES BALANDRA FRANCESA: de Portvendres ... (*DT* 1-4-1880), LLAGUT FRANCÈS: de Portvendres ... (*DMAN* 10-1-1857), PAILEBOT FRANCÈS: para Marsella ... (*DT* 11-1-1862), de Port de Bouc ... (*DT* 7-2-1864), para Valencia ... (*DT* 13-2-1864), de Cartagena ... (*DT* 27-5-1867), de Cette ... (*DT* 6-11-1867), para Palma de Mallorca ... (*DT* 9-11-1867), de Marsella y Port de Boue ... (*DT* 11-2-1868), para Niza ... (*DT* 19-2-1868), de Cette … (*DT* 16-2-1878), de Benicarló … (*DT* 30-11-1879), de la Nouvelle … (*DT* 8-1-1879), para Burriana ... (*DT* 10-5-1882), de Cette y Salou … (*Op* 10-10-1886).

TRONDEREM GOLETA NORUEC: de Dromptem ... (*FarF* 25-3-1846).

TROUBADOUR CORBETA ANGLESA: de Liverpool ... (*DT* 18-9-1875), para Londres ... (*DT* 5-11-1875).

TROUTBECK VAPOR ANGLÈS: para Huelva … (*DT* 14-6-1885), para Burriana … (*Op* 3-12-1886), de Cardiff ... (*PT* 20-10-1887), de Civitavecchia ... (*PT* 4-2-1887), para Denia ... (*PT* 23-10-1887).

TROVADOR POLLACRA GOLETA: para Barcelona ... (*DT* 11-11-1863), de Civitvecchia ... (*DT* 31-10-1863), de Civitavechia ... (*DT* 17-4-1865), para Genova ... (*DT* 29-4-1865), para Palamós ... (*DT* 8-10-1865), para San Feliu de Guixols ... (*DT* 9-8-1865), de Vendrell ... (*DT* 8-10-1865), de Civitavecchia y Cadaqués ... (*DT* 26-3-1867), para Palamós ... (*DT* 1-12-1867), para Rosas ... (*DT* 3-4-1867), de Civitavecchia ... (*DT* 10-6-1868), de Liorna ... (*DT* 20-11-1868), para Palamós ... (*DT* 23-9-1868), para San Feliu de Guixols ... (*DT* 18-6-1868), para Palamós ... (*DT* 31-1-1869), de Civitavecchia ... (*Tarr* 22-3-1870), para San Feliu de Guixols ... (*Tarr* 30-3-1870), para Marsella ... (*Tarr* 7-10-1870), de Vendrell ... (*Tarr* 1-10-1870), de Civitavecchia y Cadaqués … (*Tarr* 16-4-1871), para San Feliu de

Guixols … (*Tarr* 20-4-1871), de Barcelona ... (*DT* 16-6-1876), para Marsella ... (*DT* 22-6-1876).

TRUANT BERGANTÍ ANGLÈS: de Cardiff ... (*Tarr* 15-10-1870), para Londres ... (*Tarr* 8-11-1870).

TRUDVANG VAPOR NORUEC: de Cardiff ... (*Op* 7-4-1899), para Valencia ... (*Op* 14-4-1899).

TRUE BLUE BERGANTÍ ANGLÈS: para Contantinopla ... (*DMAN* 26-5-1859), de Newport ... (*DMAN* 8-5-1859), para Malta ... (*DT* 3-7-1861), de Newport ... (*DT* 15-6-1861), de Newport ... (*DT* 23-10-1864), para Mostaganem ... (*DT* 11-11-1864).

TRUELOVE CORBETA ANGLESA: para Faro ... (*DT* 25-11-1877), de Newcastle y Darmouth ... (*DT* 3-11-1877).

TRUENO, el / Ø BERGANTÍ: para la Coruña ... (*DMAN* 23-6-1857), FALUTX: de Valencia ... (*DT* 22-6-1809), LLAGUT: de Liverpool y Barcelona ... (*DMAN* 18-6-1857).

TRUMA VAPOR NORUEC: de Cette ... (*Op* 9-2-1898).

TRYGG VAPOR NORUEC: de Bergen … (*Op* 11-12-1886), para Barcelona ... (*PT* 10-7-1887), para Barcelona ... (*Pr* 12-3-1890).

TRYGGLEIK Vegeu: *Tagleik*

TRYPHENA BERGANTÍ GOLETA ANGLÈS: de Cardiff ... (*DT* 17-7-1877), para Londres ... (*DT* 13-9-1877).

TUBAL BERGANTÍ GOLETA AMERICÀ: de Nueva-York ... (*DT* 20-12-1876).

TUBAL-CAIN BERGANTÍ GOLETA AMERICÀ: para Naweiort ... (*DT* 18-1-1877), para Nueva-York ... (*Op* 18-1-1877).

TUDOR VAPOR ANGLÈS: de Cagliari ... (*DT* 27-1-1881), de Cartagena y Alicante ... (*DT* 17-9-1881), de Barcelona ... (*DT* 14-4-1882), para Cartagena ... (*Op* 16-4-1882), de Cagliari y Catania ... (*Merc* 25-5-1888), para Burriana ... (*Merc* 25-5-1888), de Lestri … (*DT* 5-5-1889), para Alicante ... (*Op* 25-1-1895), de Genova ... (*Op* 18-9-1896), de Sestri Levante ... (*Op* 14-8-1896), de Genova ... (*Op* 9-10-1897), de Genova ... (*Op* 27-2-1898).

TUDOR PRINCE VAPOR ANGLÈS: de Marsella ... (*Op* 11-3-1894), para Demerara ... (*Op* 11-3-1894), de Genova ... (*PL* 11-3-1894), para la Guayra ... (*PL* 11-3-1894) -el capità és el mateix a tots quatre registres.

TULITA LLAGUT: de Villanueva ... (*DT* 14-6-1861), para Villanueva ... (*DT* 3-1-1862), para Vinaroz ... (*DT* 11-6-1862), de Barcelona ... (*DT* 22-5-1863), de Villanueva ... (*DT* 21-2-1863 i *DT* 24-3-1863) -aquest darrer registri és grafiat en masculí, amb el mateix capità-, para Vinaroz ... (*DT* 17-11-1863), de Villanueva ... (*DT* 25-2-1864), de Villanueva ... (*DT* 7-2-1865), para Villanueva ... (*DT* 4-2-1866), de Villanueva ... (*DT* 5-1-1868), de Vjllanueva ... (*DT* 16-12-1869), de Villanueva ... (*DT* 13-2-1870), de Villanueva … (*Tarr* 26-5-1871), para Barcelona ... (*Tarr* 7-3-1872), de Villanueva ... (*Tarr* 7-3-1872), de Villanueva ... (*DT* 21-2-1873), de Villanueva ... (*DT* 4-3-1874), de Alicante ... (*DT* 27-1-1882), para Barcelona ... (*DT* 27-1-1882), para Cette ... (*DT* 27-4-1882).

TULITO Sembla una errada en l'anotació als diaris del 1863. Vegeu: *Tulita*

TUNANTE, el GOLETA CATALANA: de Alicante ... (*DT* 9-10-1809), de Palamós ... (*DT* 8-5-1809), LLAGUT: para Blanes ... (*DT* 14-7-1809), de Palamos ... (*DT* 7-7-1809), de San Feliu ... (*DT* 11-11-1809).

TUNIS VAPOR ANGLÈS: de Cadiz ... (*Pr* 20-1-1891).

TUNISI BERGANTÍ GOLETA ITALIÀ: de Marsella ... (*DT* 20-1-1874), para Buenos Aires ... (*DT* 19-2-1874).

TUNISIA POLLACRA GREGA: para Taganrock ... (*DT* 1-6-1884).

TUNISIE VAPOR FRANCÈS: de Alicante ... (*Pr* 16-4-1891), para La Rochelle ... (*Pr* 16-4-1891).

TUNISIEN POLLACRA GOLETA FRANCESA: para Alfaques ... (*DMAN* 19-3-1857), de Marsella ... (*DMAN* 6-5-1857), para San Carlos de Alfaques ... (*DMAN* 7-5-1857).

TUNO, el / Ø LLAGUT: de Denia ... (*DMAN* 17-3-1857), para Valencia ... (*DMAN* 22-3-1857), de Denia ... (*DT* 6-3-1864), de Alicante y Denia ... (*DT* 13-5-1865), de Denia y Valencia ... (*DT* 1-11-1867), de Rota y Jabea ... (*DT* 24-10-1873), de Alicante, Benidorm, Jabea y Burriana ... (*DT* 21-8-1874), para Barcelona … (*DT* 11-12-1878), de Torrevieja y Jabea … (*DT* 10-12-1878).

TURIA VAPOR: de Barcelona ... (*DMAN* 13-12-1857), para Liverpool ... (*DMAN* 13-12-1857), de Marsella y Barcelona ... (*DT* 8-8-1863), para Valencia ... (*DT* 8-8-1863), de Barcelona ... (*DT* 8-5-1864), para Liverpool ... (*DT* 8-5-1864), de Barcelona ... (*DT* 30-6-1867), para Liverpool ... (*DT* 2-7-1867), de Barcelona ... (*DT* 15-8-1868), de Liverpool y Barcelona ... (*DT* 14-6-1868), de Valencia ... (*DT* 16-10-1868), para Barcelona ... (*DT* 13-9-1869), para Bilbao ... (*DT* 5-8-1869), de Marsella ... (*DT* 1-8-1869), de Santander y Valencia ... (*DT* 12-9-1869), para Barcelona ... (*Tarr* 3-3-1870), para Liverpool ... (*DT* 16-3-1870), para Londres ... (*Tarr* 24-4-1870), de Marsella ... (*DT* 16-3-1870), de Santander ... (*Tarr* 3-3-1870), para Barcelona ... (*Tarr* 8-2-1872), de Bilbao ... (*Tarr* 8-2-1872), de Barcelona ... (*DT* 6-7-1873), de Bilbao y escalas ... (*DT* 1-7-1873), de Santander y escalas ... (*DT* 31-10-1873), de Barcelona … (*PL* 1-6-1892), para Patras … (*DT* 25-8-1892), para Valencia … (*DT* 19-10-1892), para Valencia ... (*Op* 5-3-1895), para Valencia ... (*Op* 9-1-1896), de Liverpool ... (*Op* 12-5-1899), VAPOR FRANCÈS: para Marsella ... (*DT* 7-11-1882), de Barcelona ... (*DT* 21-7-1893), de Barcelona ... (*Op* 11-11-1894), para Valencia ... (*Op* 11-11-1894).

TURIANES -τουριανης- Vegeu: *Touraine*

TÜRK CORBETA RUSSA: de Abo … (*Op* 9-10-1886), para Trapani … (*DT* 27-10-1886).

TURKISH PRINCE VAPOR ANGLÈS: de Genova ... (*DT* 28-2-1893), para Trinidad ... (*DT* 28-2-1893).

TURLICIA Vegeu: *Tunisia*

TURQUIN BERGANTÍ DE GUERRA ANGLÈS: de Cadiz y Alicante ... (*DT* 19-10-1810).

TUSCAN PRINCE VAPOR ANGLÈS: de Alicante y Valencia ... (*Op* 22-8-1894).

TUYA CORBETA: de Barcelona ... (*DT* 26-2-1873), para Buenos-Ayres ... (*DT* 14-3-1873).

TWEED VAPOR ANGLÈS: de Napoles … (*DT* 17-9-1879).

TYCHI -τυχη- POLLACRA GREGA: para Taganrog ... (*DT* 17-4-1883).

TYNE BERGANTÍ ANGLÈS: de Newcastle ... (*DT* 29-11-1862).

TYNEMOUTH CASTLE VAPOR ANGLÈS: para Constantinopla ... (*PT* 16-10-1887), de Newcastle ... (*Pr* 1-6-1890), para Constantinopla ... (*Pr* 10-6-1890), para Gibraltar ... (*DT* 6-9-1893).

TYNE QUEEN VAPOR ANGLÈS: para Cherchel … (*DT* 6-7-1878).

UBBINA BERGANTÍ ALEMANY: de Marsella ... (*Tarr* 20-4-1872).

UGANDA GOLETA ANGLESA: para Cartagena ... (*DT* 24-6-1873), de Swansea ... (*DT* 15-6-1873).

UGO BERGANTÍ GOLETA ITALIÀ: de Cartagena ... (*Op* 24-5-1894), para Marsella ... (*Op* 24-5-1894), POLLACRA GOLETA ITALIANA: para Bona ... (*Op* 19-4-1894), para Cartagena ... (*Op* 17-9-1896).

ULIAR BERGANTÍ GOLETA RUS: para Ibiza ... (*Op* 1-10-1895).

ULISSE POLLACRA GOLETA SARDA: para Portoferrajo y Cette (*DT* 2-2-1861).

ULLER BERGANTÍ GOLETA NORUEC: para Rotterdam y Benicarló … (*Tarr* 19-2-1871).

ULLOA VAPOR: de Barcelona ... (*DT* 29-6-1880), de Valencia y Benicarló ... (*DT* 4-7-1882), de Benicarlo ... (*DT* 7-2-1883), para Oran ... (*DT* 13-10-1883), de Valencia ... (*DT* 1-2-1884), de Barcelona … (*DT* 27-10-1885), de Lazareto de Mahon … (*DT* 25-8-1885), de Barcelona … (*Op* 24-3-1886), de Cartagena y Alicante … (*DT* 5-8-1886), de Barcelona ... (*PT* 11-1-1887), para Valencia ... (*PT* 22-6-1887), de Barcelona ... (*DT* 28-4-1888), para Valencia ... (*PT* 7-3-1888), de Barcelona ... (*Pr* 9-1-1890), para Gandia ... (*Pr* 5-6-1890), para Oran ... (*Op* 19-9-1891), para Vinaroz ... (*DT* 9-7-1891), de Amberes … (*PL* 14-6-1892), de Barcelona … (*PL* 29-7-1892), de Barcelona ... (*CP* 29-8-1893), de Barcelona ... (*Op* 1-7-1894), para Valencia ... (*Op* 11-11-1894), de Barcelona ... (*Op* 20-2-1895), para Burriana ... (*Op* 20-2-1895), para Valencia ... (*Op* 17-4-1895), de Barcelona ... (*Op* 29-7-1896), de Barcelona ... (*Op* 29-4-1898), de Cette ... (*Op* 8-1-1898), de Barcelona ... (*Op* 8-2-1899), de Liverpool ... (*Op* 3-1-1899), VAPOR DE GUERRA: de Barcelona ... (*DT* 4-2-1873)

ULORLAND BERGANTÍ GOLETA NORUEC: de Palamós ... (*DT* 19-1-1867).

ULYSSES POLLACRA ANGLESA: de Mahon ...para Magro ... (*DT* 11-4-1810).

UMBERTO GALATOLA CORBETA ITALIANA: de Nueva York ... (*DT* 8-3-1883), para Torrevieja ... (*DT* 7-4-1883).

UMBRIA VAPOR RUMANO: para Barcelona ... (*Op* 10-11-1899), de Marianopoli y Cavak ... (*Op* 4-11-1899).

UMEÅ BERGANTÍ SUEC: de Hartlepool ... (*DT* 7-2-1870), para Londres ... (*Tarr* 6-4-1870), para San Thomas ... (*DT* 30-1-1883), CORBETA SUECA: para Marsella ... (*DT* 8-10-1869), de Umea ... (*DT* 15-9-1869).

UNA BERGANTÍ GOLETA ANGLÈS: de Schiedam ... (*DT* 28-12-1882), para Demorara ... (*DT* 28-12-1882).

UNCLE NED BERGANTÍ GOLETA ANGLÈS: para Londres ... (*DT* 29-10-1873).

UNIÓN, la / Ø BATEU ITALIÀ: de Cette ... (*DT* 25-4-1888), BERGANTÍ: de Napoles y Civitavecchia ... (*DMAN* 20-3-1857), para Valencia ... (*DMAN* 25-3-1857), de Corcubion, Aguilas y Alicante ... (*DT* 24-1-1862), BERGANTÍ ANGLÈS: procedente de Valencia ... (*DT* 13-2-1811), BERGANTÍ GALLEC: de Vigo ... (*DT* 15-2-1810), BERGANTÍ SUEC: de Laguna de Términos (Méjico) ... (*DT* 5-4-1864), para Torrevieja ... (*DT* 27-4-1864), BERGANTÍ GOLETA ITALIÀ: para Menton ... (*Op* 5-7-1891), BOMBARDA ITALIANA: para Genova ... (*DT* 20-11-1862), BOMBARDA SARDA: de Alicante ... (*DMAN* 21-11-1857), para Liorna ... (*DMAN* 22-

11-1857), CORBETA FRANCESA: de Marsella ... (*DT* 18-1-1863), para Montivideo ... (*DT* 7-2-1863), CORBETA ITALIANA: de Lazareto sucio ... (*DT* 25-9-1894), para Pensacola ... (*Op* 13-11-1894), FRAGATA MAONESA: de Mahon ... (*DT* 11-8-1809), GOLETA: de Alicante ... (*DT* 1-1-1863), para Barcelona ... (*DT* 3-1-1863), para Cette … (*Op* 7-9-1879), de Palamos … (*Op* 14-11-1886), GOLETA AMERICANA: de Plimout y Alicante ... (*DT* 16-2-1810), GOLETA FRANCESA: de la Nouvelle … (*DT* 25-12-1879), GOLETA RUSSA: de Leith ... (*DMAN* 30-1-1859), para Torrevieja ... (*DMAN* 19-2-1859), de Aguilas y Alfaques ... (*DMAN* 11-2-1859), para Barcelona ... (*DMAN* 13-2-1859), KUTER ANGLÈS: de Inglaterra y Gibraltar ... (*DT* 18-3-1810), LLAGUT: de Aguilas ... (*DMAN* 2-2-1857), para Barcelona ... (*DMAN* 22-1-1857), de Sevilla y Cadiz ... (*DMAN* 21-1-1857), de Valencia ... (*DMAN* 12-9-1857), de Cette ... (*DT* 11-4-1861), de Marsella ... (*DT* 10-1-1861), de Aguilas ... (*DT* 20-5-1862), para Alicante ... (*DT* 30-10-1862), de Barcelona ... (*DT* 21-1-1862), de Blanes ... (*DT* 29-10-1862), de Garrucha ... (*DT* 25-9-1862), de San Carlos ... (*DT* 29-8-1862), para Sevilla ... (*DT* 21-1-1862), de Aguilas y Denia ... (*DT* 31-1-1863), de Alfaques ... (*DT* 24-5-1863), para Barcelona ... (*DT* 31-5-1863), de Málaga ... (*DT* 13-6-1863), de Palma de Mallorca ... (*DT* 7-8-1863), para Sevilla ... (*DT* 29-8-1863), de Torrevieja ... (*DT* 11-3-1863), de Villanueva ... (*DT* 20-6-1863), de Aguilas y Javea ... (*DT* 1-3-1864), para Barcelona ... (*DT* 3-3-1864), de Santa Pola ... (*DT* 25-2-1864), de Sevilla y Alfaques ... (*DT* 14-8-1864), de Aguilas ... (*DT* 20-2-1865), de Garrucha ... (*DT* 21-6-1865), para Rosas ... (*DT* 18-8-1865), de Sevilla y Cadiz ... (*DT* 18-8-1865), para Tortosa ... (*DT* 17-6-1865), de Aguilas y Alfaques ... (*DT* 6-10-1866), para Villanueva ... (*DT* 7-10-1866), de Aguilas y Alfaques ... (*DT* 25-4-1867), para Barcelona ... (*DT* 26-4-1867), de Blanes ... (*DT* 18-7-1867), de Burriana ... (*DT* 3-3-1867), para Malaga ... (*DT* 10-6-1867), de Villanueva ... (*DT* 1-6-1867), para Aguilas ... (*DT* 31-1-1868), de Barcelona ... (*DT* 31-1-1868), de Blanes ... (*DT* 22-6-1868), de Marsella ... (*DT* 9-4-1868), para Soller ... (*DT* 16-4-1868), de Blanes ... (*DT* 15-4-1870), para Aguilas … (*Tarr* 11-2-1871), de Barcelona … (*Tarr* 10-2-1871), de Aguilas ... (*Tarr* 14-3-1872), para Barcelona ... (*Tarr* 4-1-1872), para Villanueva ... (*Tarr* 9-5-1872), de Aguilas ... (*DT* 17-2-1874), de Rosas ... (*DT* 18-4-1874), de Aguilas y Vinaroz ... (*DT* 17-1-1875), para Barcelona ... (*DT* 7-4-1875), para Villanueva ... (*DT* 19-1-1875), de Aguilas y Valencia ... (*DT* 5-2-1876), para Barcelona ... (*DT* 10-2-1876), de Marsella y Cette ... (*DT* 24-2-1876), para Santa Pola ... (*DT* 4-3-1876), de Vinaroz ... (*Op* 26-11-1876), de Aguilas ... (*DT* 14-4-1877), de Barcelona ... (*DT* 4-5-1877), de Cette ... (*DT* 16-1-1877), para Soller ... (*DT* 28-6-1877), para Aguilas … (*DT* 18-1-1878), de Barcelona … (*DT* 18-1-1878), para Almeria … (*DT* 20-4-1879), para Barcelona ... (*DT* 22-5-1880), para Valencia ... (*DT* 16-3-1880), de Barcelona ... (*DT* 6-2-1881), de Cassis ... (*DT* 23-8-1881), de Port Bou ... (*DT* 5-1-1881), para Soller ... (*DT* 29-6-1882), MÍSTIC: de Barcelona ... (*DT* 4-11-1827), para Santander ... (*DT* 8-11-1827), PAILEBOT: de Barcelona ... (*DT* 26-3-1866), para Sevilla ... (*DT* 30-3-1866), de Alicante ... (*DT* 18-12-1867), para Palamós ... (*DT* 18-12-1867), para San Feliu de Guixols ... (*DT* 30-5-1867), de Sevilla, Cadiz y Almeria ... (*DT* 27-5-1867), de Barcelona ... (*DT* 20-2-1870), de Marsella ... (*Tarr* 11-4-1870), para Sevilla ... (*DT* 1-3-1870), de Barcelona … (*Tarr* 20-8-1871), de Garrucha, Valencia y

Vinaroz … (*Tarr* 25-5-1871), para Sevilla … (*Tarr* 27-8-1871), de Barcelona ... (*Tarr* 15-3-1872), para Sevilla ... (*Tarr* 24-3-1872), para Barcelona ... (*DT* 10-8-1873), de Civitavechia y Marsella ... (*DT* 29-7-1873), para Sevilla ... (*DT* 1-11-1873), de Vinaroz ... (*DT* 14-3-1873), de Vendrell ... (*DT* 13-9-1874), de Palamós, Barcelona y Vendrell ... (*DT* 3-3-1875), para Sevilla ... (*DT* 9-3-1875), de Barcelona ... (*DT* 17-6-1876), para Sevilla ... (*DT* 22-6-1876), de Barcelona... (*DT* 19-9-1877), para Sevilla ... (*DT* 12-5-1877), de Barcelona … (*DT* 19-2-1878), de Vinaroz … (*DT* 14-6-1878), de Barcelona ... (*DT* 12-3-1880), para Sevilla ... (*DT* 18-3-1880), de Barcelona ... (*DT* 25-5-1882), para Sevilla ... (*DT* 25-3-1883), de Palamos ... (*Op* 28-3-1884), de Palamos … (*DT* 6-10-1885), de Palamos y Barcelona … (*Op* 21-7-1886), de Denia ... (*DT* 1-2-1893), PAILEBOT FRANCÈS: de Marsella... (*DT* 28-4-1869), POLLACRA: de Matanzas y Barcelona ... (*DT* 26-10-1866), de Nueva York y Mahon ... (*DT* 17-9-1866), para Buenos Aires ... (*DT* 7-7-1867), de Barcelona ... (*DT* 13-6-1868), para Buenos Aires ... (*DT* 20-6-1868), de Blanes ... (*DT* 8-1-1869), Cette ... (*DT* 16-2-1869), de Cadaqués ... (*DT* 7-6-1869), de Almeria ... para Barcelona ... (*DT* 2-12-1869), de Sevilla, Málaga, Velez-Málaga y Motril ... (*DT* 31-1-1869), para Santa Pola ... (*DT* 20-2-1869), POLLACRA ANGLESA: de Caller y San Pedro ... (*DT* 29-7-1809), de Gibraltar ... (*DT* 21-10-1809), POLLACRA GOLETA: para Barcelona ... (*DT* 1-10-1862), de Ibiza ... (*DT* 29-9-1862), de Malaga y Almeria ... (*DT* 21-6-1862), para Sevilla ... (*DT* 1-7-1862), de Almeria ... (*DT* 6-3-1863), para Rosas ... (*DT* 6-3-1863), de Almeria é Ibiza ... (*DT* 17-2-1864), para Cette ... (*DT* 18-2-1864), de Barcelona ... (*DT* 28-1-1865), para Cette ... (*DT* 18-7-1865), para Iviza ... (*DT* 28-1-1865), de Málaga, Motril e Iviza ... (*DT* 16-7-1865), de Almeria ... para Rosas ... (*DT* 24-7-1869), para Santa Cruz de Tenerife ... (*DT* 29-8-1869), para Ibiza … (*Tarr* 11-10-1871), de Marsella y Barcelona … (*Tarr* 6-10-1871), de Castellon ... (*Tarr* 24-3-1872), para Cette ... (*Tarr* 24-3-1872), para Ibiza ... (*DT* 28-3-1875), de Marsella ... (*DT* 23-3-1875), para Alicante ... (*DT* 11-8-1876), de Cette ... (*DT* 10-8-1876), de Alicante … (*DT* 19-3-1878), para Sevilla … (*DT* 14-4-1878), de Alicante … (*DT* 25-3-1879), para la Nouvelle... (*DT* 27-8-1880), del Pinatar ... (*DT* 27-12-1880), de Rosas ... (*DT* 15-10-1880), para Cartagena ... (*DT* 9-1-1881), del Pinatar e Ibiza ... (*DT* 16-2-1881), de Rosas ... (*DT* 13-4-1881), para Alicante ... (*DT* 15-1-1882), de Barcelona ... (*DT* 18-6-1882), para Cette ... (*DT* 8-8-1882), de Castellon y San Carlos ... (*DT* 16-11-1884), de Barcelona ... (*PT* 27-9-1887), para San Carlos de la Rapita ... (*PT* 1-10-1887), de Barcelona ... (*Op* 14-1-1898), para Mahon ... (*Op* 14-1-1898), POLLACRA GOLETA SARDA: de Alicante ... (*DMAN* 19-3-1857), para Liorna ... (*DMAN* 19-3-1857), VAPOR: de Marsella y Barcelona ... (*DT* 1-11-1862), para Sevilla ... (*DT* 1-11-1862), de Barcelona … (*DT* 23-4-1879), para Cette … (*DT* 1-7-1879), de San Carlos … (*DT* 14-5-1879), para Valencia … (*Op* 24-4-1879), para Marsella ... (*DT* 23-5-1880), VAPOR NORUEC: de Amberes ... (*DC* 24-12-1899), de Barcelona ... (*Op* 15-9-1899), para Londres ... (*Op* 16-11-1899), de Amberes … (*DC* 2-3-1900), para Londres … (*DC* 2-3-1900), XABEC MAONÈS: para Mahon ... (*FarF* 3-6-1846).

UNIONE CORBETA ITALIANA: para Buenos Aires ... (*DT* 6-6-1868), de Genova ... (*DT* 21-5-1868), para Buenos-Ayres ... (*DT* 3-4-1869), de Marsella … (*DT* 12-7-1878), de Constantinopla ... (*DT* 20-5-1888), para Taganrog ... (*Merc* 11-6-1888), GOLETA

ITALIANA: para Montevideo ... (*DT* 18-1-1869), de Genova ... (*DT* 20-1-1870), PAILEBOT FRANCÈS: para Marsella ... (*DT* 27-5-1869), POLLACRA ITALIANA: de Avenza … (*DT* 11-1-1879), POLLACRA GOLETA ITALIANA: de Niza … (*PL* 20-5-1892), para Tortosa … (*PL* 20-5-1892), VAPOR ITALIÀ: de Barcelona … (*Op* 15-8-1900), de Oneglia … (*DC* 11-3-1900), de Porto Maurizio … (*Op* 30-1-1900), de San Feliu de Guixols … (*DC* 16-1-1900), para … (*Op* 27-9-1900), para Valencia … (*Op* 28-9-1900), de Barcelona ... (*Op* 3-11-1894), para Genova ... (*Op* 3-11-1894), de Barcelona ... (*Op* 5-1-1895), de Barcelona ... (*Op* 11-4-1897), de Barcelona ... (*Op* 8-6-1898), de Oneglia ... (*Op* 11-2-1898), de Génova y Barcelona ... (*Op* 21-2-1899), de Málaga ... (*Op* 1-2-1899), para Porto Mauricio ... (*Op* 1-2-1899), de Porto Maurizio ... (*Op* 3-11-1899), de San Feliu de Guixols ... (*Op* 25-3-1899).

UNIONE S. CORBETA ITALIANA: para Berdianska ... (*Op* 16-10-1896).

UNITÀ, l' / Ø BATEU ITALIÀ: de Civitavecchia ... (*PT* 3-12-1887), para Vinaroz ... (*PT* 10-12-1887), TARTANA ITALIANA: de Villanueva ... (*DT* 25-4-1877), para Marsella ... (*PT* 14-8-1887), VAPOR NORUEC: para Barcelona ... (*DT* 25-11-1881), para Oran ... (*DT* 4-3-1881), de Venecia ... (*DT* 25-2-1881), de Barcelona ... (*DT* 13-6-1882), para Trapani ... (*DT* 14-6-1882), para Valencia ... (*DT* 22-6-1884), para Genova … (*Or* 7-12-1886).

UNO POLLACRA AUSTROHONGARESA: de Odessa, Constantinopla y Mesina ... (*DT* 17-8-1878), para Trieste … (*DT* 6-9-1878), POLLACRA ITALIANA: de Malta ... (*DT* 19-12-1882), para Trieste ... (*DT* 2-3-1883).

UNUS BERGANTÍ ANGLÈS: de Newcastle ... (*Tarr* 27-11-1870), para Londres … (*BOT* 15-1-1871).

URANIE BERGANTÍ: para Buenos-Ayres ... (*DT* 28-6-1865), de Marsella ... (*DT* 25-5-1865), GOLETA ANGLESA: de Cardiff ... (*DMAN* 10-5-1859), para Huelva ... (*DMAN* 21-5-1859), para Marsella ... (*DT* 3-10-1862), de Svansea ... (*DT* 16-9-1862), de Cardiff y Mahon ... (*DT* 2-9-1866), para Hull ... (*DT* 27-9-1866), de Newport ... (*DT* 9-4-1866), para Pomaron ... (*DT* 21-4-1866), de Newport … (*Tarr* 15-4-1871), para Londres … (*Tarr* 30-4-1871).

URANUS VAPOR ALEMANY: de Amberes … (*Op* 27-7-1900), para Pomaron … (*Op* 5-8-1900).

URANUS ET VIRGINIE POLLACRA GOLETA FRANCESA: de Marsella ... (*DMAN* 7-3-1857).

URBANA BERGANTÍ: de Barcelona ... (*DMAN* 25-1-1859), para Rio Janeiro y Lálaga ... (*DMAN* 13-2-1859), BERGANTÍ GOLETA: para Palma de Mallorca ... (*Op* 14-9-1899), de Arrecife de Lanzarote … (*Op* 23-8-1900), para Palma de Mallorca … (*Op* 30-8-1900) -creiem que ha estat la ja publicada com pollacra goleta, tal com era anotat en els documents de l'Arxiu del Port-, POLLACRA GOLETA ESPANYOLA: de Civitavecchia ... (*Op* 3-9-1899).

URCESINA Vegeu: *Ursucina*

URCISINA Vegeu: *Ursucina*

URDA VAPOR NORUEC: para Valencia … (*DT* 25-11-1892), de Brest ... (*Op* 21-12-1894), para Castellon ... (*Op* 28-12-1894), para Valencia ... (*Op* 8-11-1894).

URHO BERTANGÍ RUS: para Riga ... (*DT* 5-5-1863), para Rio Janeiro ... (*DT* 14-1-1875), BERGANTÍ GOLETA RUS: de Barcelona ... (*DT* 2-1-1875), para Cagliari ... (*DT* 30-1-1884).

URIARTE VAPOR: para Nueva York … (*DT* 1-1-1885), de Barcelona … (*Or* 7-12-1886), de Barcelona ... (*DT* 9-11-1888), de Vinaroz … (*PT* 27-2-1889),

para Alicante ... (*Op* 28-5-1891), de Terracina ... (*Pr* 8-1-1891), para Valencia ... (*Pr* 16-1-1891).

URISIS Vegeu: *Brisis i Vrissis*

URSUCINA LLAGUT: de Barcelona ... (*DT* 10-7-1877), de Burriana ... (*DT* 7-8-1877), de Gandia ... (*DT* 25-5-1877), para Valencia ... (*DT* 12-7-1877), de Barcelona … (*DT* 6-7-1878), de Cullera … (*DT* 24-5-1878), para Gandia … (*DT* 14-5-1878), para Valencia … (*DT* 16-6-1878), para Gandia … (*DT* 15-5-1879), para Tortosa … (*DT* 28-6-1879), de Valencia … (*DT* 22-7-1879), de Gandia ... (*DT* 24-5-1882), de Gandia ... (*DT* 7-6-1883), para Gandia … (*DT* 23-5-1885), de Palamos … (*DT* 23-8-1885), para Rosas … (*DT* 12-8-1885), de Barcelona … (*DT* 1-7-1886), de Cullera … (*Op* 13-6-1886), para Gandia … (*Op* 2-7-1886), de Palamos … (*Op* 10-9-1886), para Barcelona ... (*Merc* 11-6-1888), de Cullera ... (*Merc* 7-6-1888), para Gandia ... (*Merc* 1-7-1888), para Rosas ... (*Merc* 25-8-1888), para Valencia ... (*Merc* 21-7-1888).

ÚRSULA LLAGUT: de Barcelona ... (*DT* 13-5-1873), para Benicarló … (*DT* 14-1-1873), de Malgrat ... (*DT* 13-1-1873), de Barcelona ... (*DT* 29-1-1875), para Benicarló ... (*DT* 14-4-1875), para Valencia ... (*DT* 29-1-1875), para Vinaroz ... (*DT* 21-3-1875), para Benicarló … (*DT* 9-1-1878), para Benicarló ... (*DT* 4-7-1882), de Gandia ... (*DT* 14-7-1882), de Valencia ... (*DT* 4-8-1882), de Vinaroz ... (*DT* 8-9-1882), de Benicarlo ... (*PT* 16-11-1887), de Barcelona ... (*Merc* 17-11-1888), para Benicarló ... (*Merc* 18-11-1888).

URSULINA Vegeu: *Ursucina*

USHKO CORBETA RUSSA: para Pensacola … (*DT* 13-12-1892).

USK VAPOR ANGLÈS: para Valencia ... (*Op* 12-12-1895), para Valencia ... (*Op* 18-1-1896), para Malaga ... (*Op* 25-11-1897).

USKA Vegeu: *Ushko*

USKO Vegeu: *Ushko*

UTSTEIN GOLETA NORUEGA: de Alesund y Lisboa ... (*DT* 4-1-1876), para Torrevieja ... (*DT* 21-1-1876), VAPOR NORUEC: para Barcelona ... (*Pr* 26-8-1890), de Alicante ... (*DT* 1-12-1891), de Barcelona ... (*DT* 14-1-1893), de Rouen ... (*DT* 6-1-1893).

V. ALFIERI BERGANTÍ ITALIÀ: de Génova ... (*DT* 27-3-1869), para Rio de la Plata ... (*DT* 13-4-1869).

V. G. T. BERGANTÍ FRANCÈS: de San Nazaire ... (*Op* 15-1-1895).

V. LANSING GOLETA ANGLESA: de Cardiff … (*Tarr* 15-4-1871), para … -escrit *U. Larsing*- (*Tarr* 4-5-1871).

VADSØ VAPOR NORUEC: de Cardiff ... (*Op* 13-11-1900).

VALAPRAÍSO CORBETA: para Barcelona ... (*DT* 21-10-1873), de Nueva Orleans y Lazareto de Mahon... (*DT* 7-10-1873), FRAGATA: para Barcelona ... (*DT* 29-5-1863), de Nueva Orleans ... (*DT* 19-5-1863).

VALDÉS VAPOR: de Barcelona ... (*DT* 17-2-1874), para Londres ... (*DT* 1-5-1874), para Liverpool ... (*DT* 20-2-1874), de Barcelona ... (*DT* 5-1-1875), para Londres ... (*DT* 8-1-1875).

VALE VAPOR NORUEC: de Barcelona ... (*Pr* 30-10-1890), de Barcelona ... (*Pr* 11-1-1891), para Cadiz ... (*Op* 14-12-1894).

VALENCIA VAPOR: para Barcelona ... (*DT* 25-7-1862), de Bilbao y Valencia ... (*DT* 25-7-1862), para Barcelona ... (*DT* 10-6-1864), de Sevilla y Valencia ... (*DT* 10-6-1864), de Sevilla y Valencia ... (*DT* 21-

10-1866), para Marsella ... (*BOT* 13-12-1870), de Sevilla ... (*BOT* 13-12-1870), de Marsella y Barcelona … (*BOT* 8-1-1871), para Sevilla … (*BOT* 8-1-1871), para Barcelona ... (*DT* 21-1-1876), de Sevilla ... (*DT* 21-1-1876), de Marsella y Barcelona ... (*PT* 15-1-1887), VAPOR ANGLÈS: de Barcelona ... (*DT* 27-10-1883), para Liverpool … (*Op* 18-2-1885), de Liverpool ... (*PT* 20-1-1888), para Valencia … (*Pr* 1-12-1889), de Barcelona ... (*Pr* 30-8-1890), de Barcelona ... (*PL* 29-11-1891), de Bona ... (*Op* 21-7-1894), de Manchester ... (*Op* 8-8-1896), para Valencia ... (*Op* 19-4-1896), de Barcelona ... (*Op* 24-10-1897), para Bristol ... (*Op* 17-8-1899), de Cardiff ... (*Op* 10-8-1899), para Bristol … (*Op* 23-1-1900), de San Rafael … (*Op* 23-1-1900), VAPOR REMOLCADOR: de Valencia ... (*DT* 22-9-1875).

VALENCIANA GOLETA: de Santander ... (*DMAN* 19-5-1859), para Villagarcia ... (*DMAN* 25-5-1859), de Villagarcia, Marin y Alicante ... (*DT* 15-7-1861), de Marín, Málaga y Vinaroz ... (*DT* 29-9-1863), de Marin y Vinaroz ... (*DT* 8-1-1864), de Marín, Alicante y Valencia ... (*DT* 14-1-1865), para Barcelona ... (*DT* 4-3-1866), de Marin y Vigo ... (*DT* 4-3-1866), de Marin, Vigo, Almeria y Aguilas ... (*DT* 24-2-1867), para Santander ... (*DT* 5-3-1867), para Santander ... (*DT* 15-2-1869), POLLACRA GOLETA FRANCESA: de Marsella ... (*DT* 30-3-1869), para Garrucha ... (*DT* 6-4-1869).

VALENTÍN QUETX: de Barcelona ... (*DT* 1-11-1866), para Muros ... (*DT* 14-11-1866), para Bilbao ... (*DT* 31-3-1867), de Muros y Cartagena ... (*DT* 27-10-1868), de Muros ... (*DT* 16-12-1869), para Muros ... (*DT* 9-1-1870), de Muros y San Carlos … (*Tarr* 7-11-1871).

VALENTINA POLLACRA GOLETA: de Cartagena ... (*DT* 26-3-1861).

VALENTINE ET JULIE BERGANTÍ GOLETA FRANCÈS: de la Nouvelle … (*DT* 24-12-1879).

VALENZUELA, el BERGANTÍ: de Cadiz ... (*DT* 17-12-1810), ... para Puerto Rico ... (*DT* 30-1-1811). Malgrat la diferent denominació -*Velenzuela, Venezuela*-, creiem que es tracta del mateix vaixell, car coincideix el nom del capità i les dates d'entrada i sortida de port.

VALEROSO, el / Ø FALUTX: para Sitges ... (*DT* 24-8-1809), LLAGUT CATALÀ: de Sitxes ... (*DT* 13-7-1809), de Vendrell ... (*DT* 20-7-1809), de Villanueva ... (*DT* 1-8-1809).

VALETTA CORBETA ANGLESA: de Cardiff ... (*DT* 24-6-1867), para Pomaron ... (*DT* 25-7-1867).

VALFRID PAILEBOT DANÈS: de Belfast … (*DT* 31-10-1879), para Copenhague … (*DT* 15-11-1879).

VALHALL VAPOR NORUEC: para Barcelona ... (*Op* 17-12-1895).

VALIENTE LLAGUT: para Blanes ... (*DT* 12-6-1866), MÍSTIC: de Barcelona ... (*DMAN* 21-2-1857), para Cadiz ... (*DMAN* 3-3-1857), para Barcelona ... (*DMAN* 11-2-1859), de Cadiz ... (*DMAN* 11-2-1859), para Barcelona ... (*DT* 4-6-1861), MÍSTIC NORUEC: de Cadiz y Alicante ... (*DT* 31-5-1861), de Cadiz y Alicante ... (*DT* 9-2-1870), para Sevilla ... (*DT* 20-2-1870), de Barcelona … (*Tarr* 2-4-1871), para Cadiz … (*Tarr* 6-4-1871), de San Feliu de Guixols ... (*DT* 30-8-1875), para Sevilla ... (*DT* 21-9-1875), de Puerto de Santa Maria y Valencia ... (*DT* 14-10-1876), MÍSTIC GOLETA: para Barcelona ... (*DT* 6-3-1863), para Cadiz ... (*DT* 22-4-1863), de Puerto de Santa Maria ... (*DT* 5-3-1863), de San Fernando y Cadiz ... (*DT* 8-4-1865), de Barcelona ... (*DT* 6-10-1876).

VALKYRIE YACHT FRANCES: de Valencia ... (*DC* 28-7-1896).

VALLADARES GOLETA PORTUGUESA: de Albufeira … (*DT* 24-6-1885).

VALLADARES PRIMEIRO BERGANTÍ GOLETA PORTUGUÈS: para Lisboa … (*DT* 2-8-1885).

VALLADARES SEGUNDO GOLETA PORTUGUESA: para Lisboa … (*DT* 25-7-1885).

VALLETTA Vegeu: *Valetta*

VALOROSO, il POLLACRA ITALIANA: de Barcelona ... (*DT* 2-6-1869), para Civitavecchia ... (*DT* 6-6-1869), POLLACRA SARDA: para Civitavecchia ... (*DT* 4-3-1861), de Portoferrajo y Liorna ... (*DT* 5-2-1861), POLLACRA TOSCANA: de Terrasina y Portoferrajo ... (*DMAN* 20-6-1857), POLLACRA GOLETA para Civitavecchia ... (*DMAN* 3-7-1857).

VANADIS VAPOR NORUEC: de Bergen … (*PL* 19-7-1892), para Barcelona … (*PL* 19-7-1892), VAPOR SUEC: para Barcelona ... (*DT* 17-2-1884), para Barcelona … (*DT* 30-4-1885), VAPOR D'ESBARJO ANGLÈS: de Barcelona … (*DT* 8-5-1885).

VANG BERGANTÍ GOLETA NORUEC: para Guayaquil ... (*DT* 7-7-1882).

VANGELIS -βαγγελης- BERGANTÍ GOLETA GREC: para Barcelona ... (*Op* 28-12-1895), de Cagliari y Mahon ... (*Op* 5-7-1895), para Taganrog... (*Op* 25-7-1895).

VANNINA ALGER VAPOR FRANCÈS: de Barcelona … (*DT* 6-5-1885).

VANTBUS BERGANTÍ GOLETA ANGLÈS: para Pomaron ... (*DT* 16-4-1863).

VARGAS VAPOR: de Sevilla … (*DT* 18-6-1885).

VARNA VAPOR NORUEC: de Christiansund, Darmouth, Gibraltar, Valencia y Barcelona ... (*DT* 21-8-1874), para Setubal ... (*DT* 25-8-1874).

VASCO DE GAMA VAPOR ANGLÈS: de Amberes ... (*DT* 21-7-1881), de Benicarló ... (*DT* 8-3-1881), para Smirna ... (*DT* 22-7-1881), de Valencia ... (*DT* 1-4-1882).

VASIER VAPOR BRASILER: de Leine y Boue … (*BOT* 8-1-1871), para Pernambuco … (*BOT* 8-1-1871).

VASILISA Vegeu: *Basilissa*

VASTI BALANDRA ANGLESA: para Brcelona ... (*Op* 18-5-1894).

VEGA CORBETA NORUEGA: para Garrucha ... (*DT* 28-9-1880), CORBETA RUSSA: para Bull River ... (*DT* 4-11-1882), VAPOR NORUEC: para Aguilas ... (*DT* 13-10-1881), de Barcelona ... (*DT* 17-6-1883), de Denia ... (*DT* 6-9-1883), para Marsella ... (*DT* 19-6-1883).

VELARDE VAPOR: de Barcelona ... (*DT* 11-11-1876), para Londres ... (*DT* 12-11-1876), de Barcelona ... (*DT* 25-1-1877), para Londres ... (*Op* 26-1-1877), de Barcelona … (*DT* 23-2-1878), de Valencia … (*DT* 18-9-1878), para Valencia … (*DT* 23-7-1879), de Barcelona ... (*DT* 4-3-1880), para Valencia ... (*DT* 21-5-1881), de Alicante ... (*DT* 9-6-1882), para Benicarló ... (*DT* 31-1-1882), de Cartagena ... (*DT* 1-8-1883), para Liverpool ... (*OP* 11-7-1884), de Alicante … (*Op* 24-3-1885), de Londres … (*DT* 11-1-1885), de Barcelona … (*DT* 29-4-1886), de Alicante y Benicarló ... (*PT* 3-2-1887), de Alicante ... (*PT* 24-2-1888), de Barcelona ... (*PT* 11-4-1888), para Burriana ... (*Merc* 9-6-1888), para Valencia ... (*Merc* 30-10-1888), de Barcelona … (*PT* 5-3-1889), para Valencia ... (*Pr* 4-3-1890), para Vinaroz ...

(*Merc* 9-11-1890), para Valencia ... (*DT* 6-5-1891), de Alicante … (*PL* 23-7-1892), de Barcelona ... (*DT* 7-7-1893), para Amsterdam ... (*Op* 18-3-1894), de Barcelona ... (*Op* 17-3-1894), para Valencia ... (*Op* 14-11-1894), de Barcelona ... (*Op* 3-1-1895), para Valencia ... (*Op* 3-1-1895), de Barcelona ... (*Op* 4-3-1896), de Barcelona ... (*Op* 26-10-1897), de Cartagena ... (*Op* 28-8-1897), para Hamburgo ... (*Op* 12-4-1899), para Londres ... (*DT* 3-3-1899), de Barcelona … (*Op* 12-4-1900), VAPOR ESPANYOL: de Londres ... (*DT* 2-3-1899).

VELÁZQUEZ VAPOR: para Londres ... (*DT* 3-10-1863), de Santander y Barcelona ... (*DT* 3-10-1863), de Barcelona ... (*DT* 19-2-1864), de Cádiz ... (*DT* 20-10-1864), para Londres ... (*DT* 24-2-1864), para Londres ... (*DT* 26-9-1866), de Barcelona ... (*DT* 27-5-1867), para Londres ... (*DT* 28-5-1867), de Barcelona ... (*DT* 6-5-1869), para Londres ... (*DT* 7-5-1869).

VELBIE GOLETA DE VAPOR DE GUERRA AUSTRÍAC: para Barcelona ... (*DT* 15-10-1873), para la Mar... (*DT* 5-12-1873).

VÉLEZ LLAGUT: de Garrucha ... (*DT* 11-3-1863).

VELJEKSET CORBETA RUSSA: para Torrevieja … (*Merc* 6-2-1892), para Ibiza ... (*Op* 30-8-1899), de Raumo ... (*DC* 15-8-1899).

VELOCE BERGANTÍ ITALIÀ: de Alicante ... para Nueva-York ... (*DT* 31-12-1869).

VELOCITY GOLETA ANGLESA: para Leith con escala en Cádiz ... (*DT* 17-6-1877), de Newcastle ... (*DT* 5-6-1877).

VELÓZ BALANDRA: de Garrucha … (*BOT* 15-7-1871), de Marsella … (*Tarr* 7-9-1871), de Villajoyosa … (*Tarr* 17-10-1871), para Garrucha ... (*Tarr* 10-4-1872), de Marsella y Cette ... (*Tarr* 5-4-1872), BERGANTÍ: para Corcubion ... (*DMAN* 21-9-1857), para la Coruña ... (*DMAN* 31-1-1857), de Cristiansund y Ferrol ... (*DMAN* 5-1-1857), de Garrucha, Alicante y Valencia ... (*DMAN* 23-5-1857), para Rosas ... (*DMAN* 24-5-1857), FALUTX DE GUERRA: de Alfaques ... (*DMAN* 16-9-1856), para Barcelona ... (*DMAN* 3-7-1856), FALUTX GUARDACOSTES ESPANYOL: del Crucero ... (*FarF* 25-3-1846), GOLETA: de Barcelona ... (*DT* 10-11-1827), LLAGUT: de Carbonera y Garrucha ... (*DMAN* 30-9-1856), de Garrucha, Cartagena, Alicante y Villajoyosa ... (*DMAN* 2-2-1859), para Rosas ... (*DMAN* 6-2-1859), para Barcelona ... (*DT* 11-3-1863), de Marsella ... (*DT* 16-11-1868), para Barcelona ... (*Tarr* 16-9-1870), de Garrucha y Villajoyosa ... (*Tarr* 6-9-1870), de Malgrat ... (*Op* 26-4-1898), para Malgrat ... (*Op* 5-1-1899), MÍSTIC: para Barcelona ... (*DT* 15-10-1862), de Ibiza ... (*DT* 10-10-1862), de Ibiza ... (*DT* 16-5-1863), de Cartagena, Iviza y Alfaques ... (*DT* 3-11-1864), de Cartagena ... (*DT* 27-3-1865), de Alcudia … (*DT* 28-4-1885), para Ibiza … (*DT* 8-5-1885), para Barcelona ... (*DT* 1-3-1899), MÍSTIC ESPANYOL: de Ibiza ... (*DT* 1-3-1899), POLLACRA GOLETA: para Ribadeo ... (*DT* 22-1-1861), VAPOR REMOLCADOR: de Barcelona ... (*Op* 16-3-1897), para Valencia ... (*Op* 16-3-1897).

VENCEDOR BERGANTÍ: de Barcelona ... (*DMAN* 20-2-1859), BERGANTÍ GOLETA: para Barcelona ... (*PT* 6-3-1887), LLAGUT: de Torrevieja ... (*DT* 11-3-1863), para San Pedro del Pinatar ... (*DT* 17-6-1864), de Torrevieja ... (*DT* 12-8-1864), del Pinatar ... (*DT* 27-4-1865), de San Pedro del Pinatar ... (*DT* 22-3-1865), para Argel ... (*Tarr* 28-4-1872), de Cartagena ... (*Tarr* 19-4-1872), de Cette ... (*DT* 16-12-1873), para Marsella ... (*DT* 23-12-1873), de Cette ... (*DT* 27-1-1874), para Marsella ... (*DT* 6-2-1874),

para Rosas ... (*DT* 12-8-1876), de Tenes y Palma de Mallorca ... (*DT* 2-8-1876), para Rosas ... (*DT* 14-8-1880), para Torrevieja ... (*Op* 6-1-1884), de Vinaroz ... (*DT* 25-12-1883), para Torrevieja … (*DT* 11-10-1885), para Torrevieja … (*Op* 17-1-1886), para Aguilas ... (*Merc* 17-10-1888), del Pinatar ... (*Merc* 3-10-1888), de Torrevieja … (*DT* 1-5-1889), de Torrevieja ... (*Pr* 18-1-1890), de Denia ... (*Pr* 17-4-1891), para Mazarron ... (*Op* 14-6-1891), de Torrevieja ... (*DT* 5-2-1893).

VENCEDOR DE ÁFRICA, el / Ø PAQUET DE VAPOR: para Valencia, Alicante, Malaga, Cadiz, Sevilla, Vigo, Carril, Coruña, Gijon y Santander ... (*DT* 28-6-1861), VAPOR: de Barcelona ... (*DT* 29-6-1861), para Santander ... (*DT* 29-6-1861), para Barcelona ... (*DT* 17-1-1862), de Marsella ... (*DT* 20-12-1862), de Santander y Valencia ... (*DT* 17-1-1862), para Barcelona ... (*DT* 18-10-1863), de Ferrol ... (*DT* 18-10-1863), de Marsella y Barcelona ... (*DT* 28-3-1863), para Santander ... (*DT* 29-3-1863), para Sevilla ... (*DT* 25-10-1863), de Valencia ... (*DT* 23-5-1863), de Marsella y Barcelona ... (*DT* 23-1-1864), para Santander ... (*DT* 24-1-1864), de Valencia ... (*DT* 29-3-1864), de Malaga ... (*DT* 21-10-1865), de Mahon ... (*DT* 23-8-1865), de Marsella y Barcelona ... (*DT* 24-1-1865), para Valencia ... (*DT* 6-1-1865), de Santander y Valencia ... (*DT* 6-1-1865), para Barcelona ... (*DT* 6-1-1866), para Marsella y Barcelona ... (*DT* 2-3-1866), de Santander y Valencia ... (*DT* 6-1-1866), de Marsella y Barcelona ... (*DT* 17-9-1869), de Marsella y Barcelona ... (*DT* 15-4-1870), para Santander ... (*Tarr* 16-4-1870).

VENCEJO VAPOR: de Barcelona ... (*DT* 24-8-1873), de Barcelona ... (*DT* 4-4-1874).

VENÉRE CORBETA AUSTRÍACA: para Nueva York … (*DT* 12-2-1878) -el capitá és el mateix que el de la corbeta *Venero*.

VENETIA VAPOR ANGLÈS: para Londres ... (*DT* 1-3-1868), de Valencia ... (*DT* 1-3-1868).

VENEZIA VAPOR NORUEC: para Barcelona ... (*DT* 12-9-1893), para Barcelona ... (*Op* 2-3-1895), para Valencia ... (*Op* 3-12-1897), para Burriana ... (*Op* 27-3-1896), de Cardiff ... (*Op* 19-3-1899), para Valencia ... (*Op* 24-3-1899).

VENEZUELA, el Vegeu: *Valenzuela*

VENGANZA, la FRAGATA DE GUERRA ESPANYOLA: del crucero de Barcelona ... (*DT* 23-1-1810), de Palermo ... (*DT* 7-6-1810), FRAGATA DE REI -no indica procedència- (*DT* 13-12-1809).

VENILIA BERGANTÍ GOLETA ITALIÀ: de Civitavechia ... (*Op* 29-4-1899), para Nápoles ... (*Op* 13-6-1899).

VENONAH BERGANTÍ GOLETA NORUEC: de Torrevieja ... (*DT* 5-1-1884).

VENTURA LLAGUT: de Barcelona ... (*Tarr* 29-5-1870), de Blanes ... (*Tarr* 16-6-1870), para Torredembarra ... (*Tarr* 18-6-1870), de Barcelona … (*Tarr* 9-2-1871), para Torredembarra … (*Tarr* 12-2-1871), de Barcelona ... (*Tarr* 8-2-1872), para Torredembarra ... (*Tarr* 8-2-1872), de Barcelona ... (*DT* 7-1-1873), de Torredembarra ... (*DT* 19-3-1873), de Torredembarra ... (*DT* 13-2-1874), de Barcelona ... (*DT* 5-9-1875), de Torredembarra ... (*DT* 14-3-1875), de Barcelona ... (*DT* 22-12-1876), para Torredembarra ... (*DT* 18-10-1876), de Barcelona ... (*DT* 4-3-1877), para Torredembarra ... (*DT* 17-3-1877), de Barcelona … (*DT* 29-1-1878), para Torredembarra … (*Op* 31-1-1878), para Vendrell … (*DT* 15-2-1878), de Barcelona … (*DT* 7-3-1879), para Torredembarra

… (*DT* 8-3-1879), de Barcelona ... (*DT* 17-1-1880), de Barcelona ... (*DT* 20-1-1881), de Torredembarra ... (*DT* 5-1-1881), de Barcelona ... (*DT* 22-4-1882), para Torredembarra ... (*DT* 22-4-1882), de Barcelona ... (*Op* 22-2-1883), para Torredembarra ... (*DT* 10-11-1883), de Barcelona ... (*DT* 25-1-1884), para Torredembarra ... (*DT* 3-8-1884), de Blanes … (*DT* 5-6-1885), para Santapola … (*DT* 6-6-1885), para Isla Cristina … (*Pr* 27-6-1889), de Valencia … (*Pr* 23-6-1889).

VENTURITA POLLACRA: de Barcelona ... (*DT* 23-5-1863), para Rio Janeiro ... (*DT* 7-6-1863), POLLACRA GOLETA: para Barcelona … (*PT* 23-2-1889).

VENUS, la / Ø BERGANTÍ GOLETA: de Barcelona ... (*DT* 6-6-1864), para Corcubion ... (*DT* 13-6-1864), de Gijon y Corcubion ... (*Tarr* 11-9-1870), para Santander ... (*Tarr* 25-9-1870), GOLETA ANGLESA: para Rio.Geneiro ... (*DT* 8-9-1822), LLAGUT VALENCIÀ: de Cádiz y Alicante ... (*DT* 16-5-1810), POLLACRA: para Buenos Aires ... (*DT* 14-6-1868), de Cadaqués ... (*DT* 31-5-1868).

VERACRUZANO BERGANTÍ GOLETA: de Barcelona ... (*DT* 29-10-1864), de Marsella ... (*DT* 29-12-1867), para Alicante ... (*DT* 1-1-1868), de Marsella ... (*DT* 14-8-1868), para Santander ... (*DT* 21-8-1868), para Alicante ... (*DT* 25-12-1869), de Marsella y Port de Bouc ... (*DT* 18-12-1869), de Marsella … (*BOT* 22-6-1871), para Villajoyosa … (*Tarr* 22-5-1871).

VERDANDI VAPOR SUEC: para Palma de Mallorca … (*Op* 1-3-1885), de Barcelona … (*Op* 2-3-1886).

VERENA BERGANTÍ GOLETA ITALIÀ: de Vinaroz ... para Civitavecchia ... (*DT* 28-3-1880).

VERGINE POLLACRA ITALIANA: de Portoferrajo, Marsella y Cette ... (*DT* 17-10-1869).

VERGINE DELLA GUARDIA CORBETA ITALIANA: para Dalhausie (Canada) ... (*Op* 9-6-1894), de Nueva Orleans ... (*Op* 11-5-1894).

VERGINE DI MONTENERO BOMBARDA ANGLESA: de Malta y Mahon … (*DT* 18-7-1809), TARTANA TOSCANA: de Liorna y Bone ... (*DMAN* 8-1-1857).

VERITÀ, la BERGANTÍ GOLETA ITALIÀ: de Marsella y Port-vendres ... (*DT* 17-3-1864).

VERITAS CORBETA RUSSA: para Apalachicola ... (*DT* 24-12-1884), de Gibraltar ... (*Op* 9-12-1884).

VERNINGEN VAPOR NORUEC: de Bergen y Barcelona ... (*DT* 10-10-1877).

VERONA BERGANTÍ GOLETA ITALIÀ: de Civitavecchia ... (*DT* 10-8-1876), para Marsella ... (*DT* 31-8-1876), de Rosas … (*Op* 13-10-1886), de Puerto Mauricio ... (*PT* 5-6-1887), para Spezzia ... (*Op* 9-8-1894), PAILEBOT ITALIÀ: de Genova … (*Tarr* 17-5-1871), para Cadiz … (*Tarr* 20-5-1871).

VERTROUWEN BERGANTÍ GOLETA HOLANDÈS: de Barcelona ... (*DT* 5-7-1884), GALEAS HOLANDÈS: para Bristol ... (*DT* 30-4-1880).

VERVEINE GOLETA FRANCESA: de Amberes ... (*DT* 26-9-1864), para Roquetas ... (*DT* 4-10-1864).

VESTA CORBETA NORUEGA: de Barcelona ... (*DT* 15-7-1881), para Rio de la Plata ... (*DT* 6-8-1881), VAPOR FRANCÈS: para Malaga ... (*DMAN* 19-8-1857), de Marsella ... Vesta (*DMAN* 18-8-1857),VAPOR RUS: de Barcelona ... (*DT* 13-8-1893), para Havre y Finlandia ... (*DT* 15-8-1893)612tn.

VESTAL GOLETA ANGLESA: para Londres ... (*DT* 27-1-1863), de Newport ... (*DT* 1-1-1863), de Newport ... (*DT* 11-3-1864).

VESUV VAPOR DANÈS: para Valencia … (*DT* 29-9-1885), para Alicante … (*Op* 7-9-1886), para Denia ... (*Merc* 4-11-1888), de Viborg ... (*DT* 28-10-1888), de Stettin … (*Pr* 12-7-1889), para Denia ... (*Merc* 5-11-1890), para Havre ... (*Pr* 15-1-1890), de Stettin ... (*Pr* 17-8-1890), de Valencia ... (*Pr* 15-1-1890), para Barcelona ... (*Pr* 29-3-1891), para Genova ... (*DT* 18-9-1891), para Barcelona ... (*Op* 7-8-1894), de Marsella ... (*CP* 25-5-1895), de Lisboa ... (*Op* 9-10-1897), de Valencia ... (*Op* 25-1-1898).

VESUVIO POLLACRA NAPOLITANA: de Napoles ... (*FarF* 30-5-1846).

VESUVIUS BRICBARCA AMERICANA: para Tabari ... (*PT* 14-9-1887), CORBETA AMERICANA: de Lazareto de San Simon ... (*PT* 21-8-1887).

VETERAN BERGANTÍ GOLETA ANGLÈS: de Nueva York y Mahon ... (*DT* 2-9-1866), de Genova ... (*Tarr* 3-9-1870), para Nueva York ... (*Tarr* 14-9-1870), BERGANTÍ GOLETA DANÈS: para Massina ... (*Tarr* 14-1-1872).

VETERANO PAILEBOT: de Iviza ... (*DMAN* 22-1-1859), de Cartagena ... (*DT* 28-8-1862), para Mataró ... (*DT* 28-8-1862), XABEC EIVISSENC: para Iviza ... (*FarF* 25-3-1846).

VIAGGIO CORBETA ITALIANA: para Cartagena ... (*Tarr* 9-6-1870).

VIAJERA POLLACRA: para Rio Janeiro ... (*DT* 22-8-1867).

VIAJERO POLLACRA: de Barcelona ... (*DT* 14-8-1867) -l'anotació de la sortida de port és amb el nom feminitzat.

VICENTA, la / Ø BERGANTÍ GOLETA: para Bilbao ... (*FarF* 22-2-1845), GOLETA: de Barcelona ... (*DT* 7-7-1861), para Sevilla ... (*DT* 27-7-1861), para Barcelona ... (*DT* 11-5-1865), de Sevilla y Sanlucar ... (*DT* 11-5-1865), de Palamos ... (*DT* 19-12-1866), para Sevilla ... (*DT* 23-12-1866), para Sevilla ... (*DT* 31-8-1867), de Sevilla, San Roque, Estepona y Valencia ... (*DT* 27-8-1868), para Ibiza ... (*DT* 20-8-1868), de Marsella ... (*DT* 10-2-1868), de Barcelona ... (*DT* 19-3-1870), de Cadiz y Valencia ... (*DT* 5-3-1870), para Rosas ... (*DT* 5-3-1870), para Sevilla ... (*DT* 29-3-1870), de Valencia … (*Tarr* 10-12-1871), de Burriana ... (*DT* 19-3-1873), de Marsella y Cette ... (*DT* 25-12-1874), de Barcelona ... (*DT* 22-6-1875), para Rosas ... (*DT* 12-5-1875), para Sevilla ... (*DT* 2-2-1875), de Valencia ... (*DT* 11-5-1875), de Vinaroz ... (*DT* 12-1-1875), de Barcelona ... (*DT* 15-8-1876), para Sevilla ... (*DT* 20-1-1876), de Valencia ... (*DT* 7-11-1876), de Puerto de Cabras y Valencia ... (*DT* 13-5-1877), para Sevilla ... (*DT* 17-6-1877), LLAGUT: de Iviza ... (*DMAN* 31-3-1857), de Iviza ... (*DMAN* 21-6-1859), para Barcelona ... (*DT* 20-7-1861), de Aguilas ... (*DT* 19-7-1861), de Alicante y Vinaroz ... (*DT* 8-9-1865), para Barcelona ... (*DT* 28-4-1865), de Tortosa ... (*DT* 28-4-1865), para Alicante ... (*DT* 31-10-1866), para Barcelona ... (*DT* 4-3-1866), para Iviza ... (*DT* 14-6-1866), de Tortosa ... (*DT* 3-3-1866), de Barcelona ... (*DT* 9-6-1867), de Iviza ... (*DT* 9-6-1867), para Tortosa ... (*DT* 12-6-1867), de Valencia ... (*DT* 29-8-1867), de Blanes ... (*DT* 10-1-1869), para Marsella ... (*DT* 12-2-1869), de Barcelona … (*BOT* 3-1-1871), para Puerto de la Selva … (*BOT* 4-1-1871), para Tortosa … (*Tarr* 1-4-1871), de Valencia … (*Tarr* 22-11-1871), para Ibiza ... (*Tarr* 23-1-1872), de Marsella ... (*Tarr* 18-1-1872), de Barcelona ... (*DT* 1-11-1873), de Blanes ... (*DT* 31-1-1873), de Tortosa ... (*DT* 6-9-1873), de Barcelona ... (*DT* 26-4-1876), para Tortosa ... (*DT* 1-12-1876), para Valencia ... (*DT* 28-4-1876), para Barcelona ... (*DT* 29-4-1877), de Cullera ...

(*DT* 26-4-1877), de Torre del Mar y Aguilas ... (*DT* 20-2-1877), para Valencia ... (*DT* 11-3-1877), para Tortosa … (*DT* 7-7-1878), para Barcelona ... (*DT* 25-1-1881), de Torrevieja ... (*PT* 25-8-1887), POLLACRA GOLETA: de Barcelona ... (*DT* 19-12-1864), para Málaga, Nerja y Tossa ... (*DT* 2-11-1865), para Oporto ... (*DT* 3-1-1865), para Sevilla ... (*DT* 26-11-1865), de San Feliu de Guixols ... (*DT* 9-2-1866), para Santander ... (*DT* 9-2-1866), para Barcelona ... (*DT* 5-2-1868), de Bilbao, Màlaga y Alicante ... (*DT* 3-2-1868), de Marsella ... (*DT* 11-2-1868), de Alicante … (*BOT* 17-1-1871), para Montevideo … (*Tarr* 19-2-1871), para Alicante ... (*DT* 9-4-1876).

VICENTE BERGANTÍ GOLETA: de Barcelona ... (*DMAN* 12-6-1859), para Santander ... (*DMAN* 21-6-1859), LLAGUT: para Alicante ... (*DMAN* 24-3-1859), de Barcelona ... (*DMAN* 24-3-1859), para Barcelona ... (*DT* 9-4-1881), de Tortosa y San Carlos ... (*DT* 25-1-1881) -el mateix dia s'anota la sortida com llagut *Vicenta*-, para Valencia ... (*DT* 27-1-1881), para Barcelona ... (*Op* 24-6-1882), de Tortosa ... (*Op* 24-6-1882), POLLACRA GOLETA: para Santander ... (*DT* 18-2-1868).

VICENTE DEL ROSARIO LLAGUT: para San Carlos ... (*DT* 15-2-1880).

VICENTE SANZ VAPOR: de Cullera ... (*DT* 10-3-1893), para Gandia ... (*DT* 4-4-1893), de Gandia ... (*Op* 8-2-1895), de Barcelona ... (*Op* 31-5-1898), para Barcelona ... (*Op* 10-12-1899), de Cullera y Valencia ... (*Op* 10-12-1899), para Barcelona … (*DC* 2-1-1900), de Valencia … (*DC* 2-1-1900).

VICENTINA Vegeu: *Vincenzina*

VICTOIRE Vegeu: *Victoria*

VICTOIRE APOLLINE BERGANTÍ FRANCÈS: de Cardiff ... (*DT* 28-3-1877), para Cette ... (*DT* 12-4-1877).

VICTOR GOLETA DANESA: de Barcelona ... (*DT* 30-4-1874), para Honigs ... (*DT* 9-5-1874), LLAGUT FRANCÈS: de Bascares … (*DT* 30-12-1885).

VICTOR ET LOUISE LLAGUT FRANCÈS: de Barcarés … (*DT* 26-9-1879) -el capità del vaixell duu el mateix cognom que el de *Victor et Lucie*, però el prenom diferent; tampoc el tonatge coincideix.

VICTOR ET LUCIE LLAGUT FRANCÈS: para Cullera ... (*DMAN* 30-12-1857), de Nouvelle ... (*DMAN* 30-12-1857), de Bascares … (*DT* 6-5-1879), VAPOR FRANCÈS: para Port-vendres … (*DT* 1-1-1886).

VICTOR HENRY POLLACRA GOLETA FRANCESA: de Marsella ... (*DMAN* 27-8-1857), para Oran ... (*DMAN* 6-9-1857), para Valencia ... (*DMAN* 15-11-1857).

VICTORIA, la / Ø BALANDRA: de Cadiz y Alfaques ... (*Tarr* 25-8-1870), de Cadiz y Alfaques … (*BOT* 3-1-1871), para Vinaroz … (*BOT* 6-1-1871), de Vinaroz ... (*DT* 18-1-1874), para Barcelona ... (*DT* 15-4-1875), para Càdiz ... (*DT* 19-8-1875), de Cullera y Valencia ... (*DT* 13-4-1875), de Vinaroz ... (*DT* 14-8-1875), para Cádiz ... (*DT* 23-1-1876), de San Carlos ... (*DT* 20-1-1876), de San Carlos de la Rápita ... (*DT* 3-6-1876), para Barcelona ... (*DT* 22-2-1877), de Valencia ... (*DT* 21-2-1877), de Barcelona … (*DT* 8-8-1878), para Valencia … (*DT* 9-8-1878), para Denia … (*DT* 26-1-1879), para Valencia … (*Op* 5-10-1879), de Vinaroz … (*DT* 6-5-1879), de Valencia ... (*DT* 20-3-1880), de Vinaroz ... (*DT* 21-2-1880), de Vinaroz ... (*DT* 31-1-1882), para Barcelona ... (*DT* 6-4-1883), de Cullera y Valencia ... (*DT* 6-4-1883), de San Carlos ... (*DT* 2-5-1883), para Barcelona …

(*Op* 10-6-1886), de Mazarron … (*Or* 7-6-1886), de Mazarron ... (*PT* 7-12-1887), para Barcelona ... (*Merc* 2-12-1888), de Garrucha y Mazarron ... (*PT* 25-2-1888), de San Pedro del Pinatar ... (*Merc* 1-8-1888), para Torrevieja ... (*Merc* 10-8-1888), de Alicante … (*Pr* 16-7-1889), para Barcelona … (*PT* 23-2-1889), de Mazarron … (*PT* 20-2-1889), de Vinaroz … (*Pr* 24-11-1889), para Barcelona ... (*Pr* 19-7-1890), de Larache ... (*Pr* 25-3-1890), de Mazarron ... (*Pr* 18-7-1890), para Torrevieja ... (*Pr* 2-4-1890), de Vinaroz ... (*Pr* 9-5-1890), para Barcelona ... (*Pr* 1-2-1891), para Malta ... (*DT* 25-7-1891), de Mazarron ... (*Pr* 31-1-1891), de Mazarron … (*PL* 19-1-1892), para Barcelona ... (*Op* 31-5-1894), de Mazavion ... (*Op* 27-5-1894), de San Carlos ... (*Op* 18-11-1894), para Barcelona ... (*Op* 22-1-1895), de Mazarron y San Carlos ... (*Op* 22-1-1895), para Barcelona ... (*Op* 17-12-1896), de Mazarron ... (*Op* 16-12-1896), para Barcelona ... (*Op* 10-2-1897), de Mazarron ... (*Op* 7-2-1897), BERGANTÍ: para Villanueva ... (*DT* 14-5-1809), de Barcelona ... (*DT* 3-10-1873), BERGANTÍ ANGLÈS: de Newcastle ... (*DT* 26-2-1874), BERGANTÍ FRANCÈS: de Cardiff ... (*DMAN* 11-12-1857), para Marsella ... (*DMAN* 25-12-1857), BERGANTÍ NORUEC: para Ibiza ... (*DT* 11-2-1864), de Nueva-York ... (*DT* 22-1-1864), BERGANTÍ GOLETA: de Barcelona ... (*DT* 28-11-1877), BERGANTÍ GOLETA ANGLÈS: para Londres … (*DT* 11-1-1873), para Benicarló ... (*DT* 17-3-1874) -tant el bergantí com el bergantí goleta de 1874, porten el mateix capità, T. Hayward-, de Agde ... (*Op* 1-11-1877), para Hamburgo ... (*DT* 15-4-1877), de Newcastle y Falmonth ... (*DT* 20-3-1877), BERGANTÍ GOLETA NORUEC: de Cosk y Vigo... (*DT* 10-5-1873), para Setúbal ... (*DT* 17-5-1873), CORBETA: para Cadiz ... (*DT* 2-2-1870), para Santander ... (*Tarr* 1-5-1870), CORBETA ANGLESA: para Swansea ... (*DMAN* 5-8-1856), de Newcastle ... (*Tarr* 11-5-1872), CORBETA HAMBURGUESA: de Marsella ... (*DT* 9-2-1863), CORBETA PRUSSIANA: de Cardiff ... (*DMAN* 7-1-1857), FRAGATA DE GUERRA: de Valencia ... (*DT* 1-5-1883), para la mar ... (*DT* 1-5-1883), FRAGATA DE VAPOR DE GUERRA: de Barcelona y Crucero ... (*DT* 18-5-1875), para la Mar ... (*DT* 20-5-1875), para la mar ... (*DT* 6-7-1876), de Valencia ... (*DT* 4-7-1876), GOLETA: para Palamós ... (*Op* 17-9-1899), GOLETA ANGLESA: de Cardiff ... (*DT* 12-6-1861), para Londres ... (*DT* 29-6-1861), de Cette ... (*DT* 5-4-1868), de Grimoby ... (*Tarr* 30-6-1870), para Hull y Cadiz ... (*Tarr* 15-7-1870), LLAGUT: de Vinaroz ... (*DT* 18-3-1809), de Malaga, Motril y Almeria ... (*DMAN* 10-9-1856), para Rosas ... (*DMAN* 11-9-1856), para Cadaques ... (*DMAN* 30-7-1857), de Malaga, Aguilas y Vinaroz ... (*DMAN* 3-7-1857), de San Roque ... Almuñecar, Almeria y Vinaroz ... (*DMAN* 29-7-1857), para Vendrell ... (*DMAN* 3-7-1857), para Barcelona ... (*DMAN* 15-3-1859), de Malaga, Jabea y San Carlos de Alfaques ... (*DMAN* 15-3-1859), de Velez-Malaga y Motril ... (*DMAN* 18-4-1859), para Vinaroz ... (*DMAN* 19-4-1859), de Alicante ... (*DT* 12-5-1865), para Barcelona ... (*DT* 13-5-1865), de Cartagena y San Carlos de Alfaques ... (*DT* 10-2-1865), para Vinaroz ... (*DT* 14-2-1865), para Barcelona ... (*DT* 2-10-1866), de Benicarló ... (*DT* 15-2-1867), de Vinaroz ... (*DT* 28-7-1867), de San Carlos de la Rapita ... (*DT* 9-1-1868), para Sevilla ... (*DT* 10-1-1868), de Oran, Alicante y Valencia ... (*DT* 1-1-1869), de Torreblanca ... para Barcelona ... (*DT* 11-10-1869), para Vinaroz ... (*DT* 18-1-1869), de Benicarló y Vinaroz ... (*DT* 22-2-1870), para Motril … (*BOT* 26-1-1871), de Mazarron …

(*BOT* 18-1-1871), para Vendrell ... (*Tarr* 14-3-1872), de Motril, Mazarron y Valencia ... (*DT* 6-2-1876), para Vinaroz ... (*DT* 9-2-1876), para San Carlos ... (*DT* 3-5-1882), de Torrevieja ... (*Pr* 10-8-1890), LLAGUT CATALÀ: para Sitxes ... (*DT* 8-12-1808), LLAGUT VALENCIÀ: de Valencia ... (*DT* 8-12-1808), PAILEBOT: de Cette ... (*DMAN* 1-12-1857), de Marsella ... (*DMAN* 5-4-1857), para Valencia ... (*DMAN* 13-4-1857), PAILEBOT PORTUGUÈS: para Barcelona ... (*DT* 12-5-1863), de Peniche ... (*DT* 9-5-1863), POLLACRA: de Civitavecchia y Vendrell ... (*DMAN* 16-5-1857), para la Habana ... (*DMAN* 8-1-1859), POLLACRA GOLETA: de Civitavecchia y Spiaggia ... (*DMAN* 4-8-1857), para Malaga ... (*DMAN* 29-5-1857), de Villagarcia y Alicante ... (*DMAN* 14-5-1857), VAPOR: para Barcelona ... (*DT* 29-10-1868), de Ferrol y Valencia ... (*DT* 29-10-1868), de Marsella ... (*DT* 9-11-1868), de Barcelona ... (*DT* 10-1-1869), para Bilbao ... (*DT* 10-1-1869), de Coruña ... (*DT* 22-4-1869), de Gijón y Valencia ... (*DT* 19-2-1869), de Marsella ... (*DT* 2-5-1869), de Santander ... (*DT* 20-12-1869), de Vivero ... (*DT* 8-11-1869), para Barcelona ... (*DT* 8-2-1870), para Bilbao ... (*Tarr* 5-6-1870), de Cartagena ... (*Tarr* 29-10-1870), de Gijon ... (*DT* 8-2-1870), de Marsella y Barcelona ... (*Tarr* 21-2-1870), de Barcelona … (*BOT* 6-1-1871), para Bilbao … (*BOT* 6-1-1871), de Gijon … (*Tarr* 20-2-1871), de Marsella … (*Tarr* 4-3-1871), de Santander … (*Tarr* 13-4-1871), para Barcelona ... (*Tarr* 26-1-1872), para Bilbao ... (*Tarr* 4-2-1872), de Gijon ... (*Tarr* 26-1-1872), de Torrevieja, Valencia y Vinaroz ... (*Tarr* 29-2-1872), de Barcelona ... (*DT* 20-7-1873), para Bilbao... (*DT* 20-7-1873), de Gijon y escalas ... (*DT* 22-2-1873), de Cartagena, Alicante y Valencia ... (*DT* 5-2-1874), para Marsella ... (*DT* 1-4-1874), para Santander ... (*DT* 9-4-1874), para Barcelona ... (*DT* 7-2-1875), para Bilbao ... (*DT* 28-2-1875), de Gijon ... (*DT* 3-10-1875), de Santander ... (*DT* 7-2-1875), para Barcelona ... (*DT* 25-1-1876), para Bilbao ... (*DT* 6-2-1876), de Gijon ... (*DT* 15-3-1876), de Santander ... (*DT* 13-7-1876), para Barcelona ... (*DT* 4-5-1877), para Bilbao ... (*DT* 18-5-1877), de Santander ... (*DT* 4-5-1877), para Barcelona … (*DT* 11-12-1878), para Malaga … (*DT* 6-2-1878), de Marsella … (*DT* 6-2-1878), para Barcelona … (*DT* 11-3-1879), de Barcelona ... (*DT* 21-1-1882), de Gijon ... (*DT* 4-3-1883), de Palamos … (*DT* 2-5-1885), de Santander … (*Op* 24-2-1885), para Barcelona … (*Op* 17-2-1886), de Santander … (*Op* 20-7-1886), VAPOR ANGLÈS: de Alejandria y Malta ... (*DT* 6-8-1874), de Barcelona ... (*DT* 11-8-1874), de Barcelona ... (*Op* 22-7-1884), de Gibraltar ... (*DT* 22-10-1884), VAPOR FRANCÈS: para Alicante ... (*DT* 16-9-1880), VAPOR NORUEC: para Burriana ... (*DT* 28-4-1882), para Cephalonia ... (*DT* 28-9-1882), para Genova ... (*DT* 15-1-1882), de Barcelona ... (*DT* 3-8-1883), para Burriana ... (*DT* 25-3-1883), para Castellon ... (*DT* 4-1-1883), para Genova ... (*DT* 4-8-1883), para Valencia ... (*DT* 9-11-1883), para Benicarlo ... (*DT* 25-10-1884), para Castellon … (*DT* 22-12-1885), de Danzig … (*DT* 16-12-1885), para Barleta … (*Op* 26-8-1886), de Liorna … (*Op* 5-12-1886), de Valencia ... (*PT* 23-9-1887), para Valencia ... (*Merc* 9-11-1890), VAPOR SUEC: para Barcelona … (*Op* 25-4-1886), de Barcelona ... (*PT* 27-3-1888), de Jilgelti ... (*DT* 18-4-1888), de Marsella ... (*Pr* 10-6-1890), XÀVEGA MAONESA: de Ciutadella ... (*DT* 2-3-1810).

VICTÓRIA, a Vegeu: *Victoria*

VICTORIANO LLAGUT: de Cette ... (*DMAN* 22-3-1859), de Rosas y Villanueva ... (*DT* 10-5-1881) -al

diari la *Opinión* de 10-5-1881, l'inventaria com *Victorino*-, de Rosas ... (*DT* 4-1-1882).

VICTORIANO VEGA CORBETA DE GUATEMALA: de Barcelona … (*DT* 2-11-1878).

VICTORIAS LLAGUT: para Rosas ... (*DT* 23-7-1881) -el llagut de 23-7-1881 duu el mateix capità que el llagut *Victoriano* de 10-5-1881.

VICTORIA SEGUNDA GOLETA ALEMANYA: de Lernick ... (*DT* 31-12-1875), para Barcelona ... (*DT* 4-1-1876).

VICTORIEUX BATEU FRANCÈS: de Valencia ... (*DT* 31-12-1873).

VICTORINA BALANDRA: para Cadiz ... (*DT* 15-1-1874), para Cádiz ... (*DT* 9-6-1876), de Rota, Cádiz, Alicante y Vinaroz ... (*DT* 25-8-1876), para San Carlos ... (*DT* 5-9-1876), de San Carlos … (*DT* 9-3-1878), de Vejer y Valencia … (*DT* 5-9-1878), de Vinaroz … (*DT* 3-7-1878), de Vinaroz … (*DT* 13-3-1879), para Vinaroz ... (*DT* 12-10-1882), para Vinaroz ... (*DT* 10-3-1883), para Cadiz ... (*DT* 23-12-1893), CORBETA HAMBURGUESA: de Havre de Gracia ... (*DT* 11-11-1863), para Rio Janeiro ... (*DT* 27-2-1863), GOLETA FRANCESA: para Valencia ... (*DT* 14-11-1863), PAILEBOT: para Altea ... (*DMAN* 1-12-1857), POLLACRA GOLETA: para Palamós ... (*DMAN* 12-8-1857), de Civitavecchia ... (*DT* 8-8-1862), para Marsella ... (*DT* 16-10-1862), para Torredembarra ... (*DT* 9-8-1862), de Marsella y Barcelona ... (*DT* 14-1-1863), para La Selonique ... (*DT* 21-1-1863).

VICTORINE Vegeu: *Victorina*

VICTORINO LLAGUT: para Barcelona ... (*DT* 21-11-1882), de Palamos ... (*DT* 16-11-1882), para Rosas ... (*DT* 20-1-1882) -el llagut de 20-1-1882, duu el mateix capità que el llagut *Victoriano* de 4-1-1882-, para Barcelona … (*Op* 21-4-1886), de Cullera … (*Op* 21-4-1886).

VICTOR MARIE GOLETA FRANCESA: de Cartagena … (*DT* 20-11-1879).

(*DT* 4-1-1876), para Barcelona ... (*DT* 6-12-1877).

VID BALANDRA: para Denia ... (*DMAN* 20-10-1857), de Valencia ... (*DMAN* 16-10-1857), para Alicante ... (*DT* 31-3-1861), de Marsella ... (*DT* 23-3-1861).

VIDAR BERGANTÍ NORUEC: de Barcelona ... (*Tarr* 14-5-1872), BERGANTÍ GOLETA HANNOVERIÀ: para Londres ... (*DT* 8-2-1863), GALEAS NORUEC: para Barcelona ... (*DT* 4-3-1875), de Christiansund y Alesund ... (*DT* 27-2-1875), VAPOR NORUEC: para Alicante ... (*Pr* 24-2-1890), de Cette ... (*Pr* 24-2-1890).

VIDIANOS -βιδιανος- CORBETA GREGA: de Constantinopla ... (*DT* 24-1-1883), para Taganrok ... (*DT* 21-2-1883).

VIEJO SAN SALVADOR LLAGUT: para Aguilas … (*Op* 12-5-1900), de Barcelona … (*Op* 12-5-1900).

VIEJO SAN SEBASTIÁN LLAGUT: de Aguilas ... (*Tarr* 11-11-1870), para Aguilas … (*Tarr* 25-8-1871), de Barcelona … (*Tarr* 25-8-1871), de Mazarrón … (*Tarr* 21-10-1871), de Aguilas ... (*Tarr* 18-2-1872), de Castellon ... (*DT* 29-5-1874), de Torrevieja y Jabea ... (*DT* 27-12-1874), para Sitges ... (*DT* 30-7-1874), de Vinaroz ... (*DT* 21-7-1874), de Aguilas y Vinaroz ... (*DT* 28-2-1875), para Alicante ... (*DT* 2-5-1875), para Cartagena ... (*DT* 27-1-1875), para Ibiza ... (*DT* 21-8-1875), de Oran ... (*DT* 10-8-1875), de Torrevieja ... (*DT* 19-1-1875), de Aguilas y Vinaroz ... (*Op* 19-1-1876), para Barcelona ... (*DT* 22-6-1876), para Valencia ... (*DT* 4-2-1876), para Cartagena ... (*DT* 13-4-1880), de Torrevieja ... (*DT*

22-1-1881), de Valencia ... (*DT* 27-4-1881), de Torrevieja … (*Op* 22-6-1886).

VIELLIGE LLAGUT FRANCÈS: de Benicarló ... (*DT* 4-12-1868).

VIENS À BORD Vegeu: *Bien à Bord*

VIERA Y CLAVIJO BALANDRA: para Barcelona … (*Op* 25-2-1886), para Isla Cristina ... (*Op* 1-10-1899), PAILEBOT: para Isla Cristina ... (*Op* 4-8-1899), de Rota y Valencia ... (*Op* 1-8-1899).

VIERGE DE LA GARDE POLLACRA GOLETA FRANCESA: de Almeria ... (*DT* 8-12-1864), de Bastia, Portoferrajo y Tolon ... (*DT* 20-4-1864), para San Carlos de la Rápita ... (*DT* 28-4-1864).

VIGIE VAPOR DE GUERRA FRANCÈS: de Barcelona ... (*DT* 27-8-1874), de Barcelona ... (*DT* 20-2-1875), de Valencia y San Carlos ... (*DT* 7-8-1875).

VIGILANT BERGANTÍ GOLETA BELGA: de Cardiff y Mahon ... (*DT* 30-1-1867), para Girgenti ... (*DT* 17-2-1867).

VIGILANTE BERGANTÍ GOLETA: para Alicante … (*DT* 23-2-1879), de Barquero … (*DT* 9-2-1879), LLAGUT FRANCÈS: para Cette ... (*DMAN* 8-12-1857), de Marsella ... (*DMAN* 1-12-1857), POLLACRA GOLETA: de Avilés ... (*DMAN* 28-5-1857), para Barcelona ... (*DMAN* 31-5-1857), de Vivero y Alicante ... (*DMAN* 20-10-1857), para Barcelona ... (*DMAN* 11-2-1859), de Vivero y Valencia ... (*DMAN* 4-2-1859), de Corcubion y Alicante ... (*DT* 5-2-1861), para Santander ... (*DT* 22-2-1861), de Marsella ... (*DT* 6-2-1868), para Palamós ... (*DT* 30-9-1868), de Terranova (Sicilia) ... (*DT* 27-9-1868), de Cardiff ... para Barcelona ... (*DT* 8-12-1869), para Barcelona ... (*DT* 25-3-1870), de Cadiz y Cartagena ... (*Tarr* 12-3-1870), para Castellamare ... (*Tarr* 29-5-1870), de Vietri y Gaeta ... (*Tarr* 18-5-1870), VAPOR: de Mahon ... Vigilante ... (*DT* 8-1-1866), de Civitavecchia ... (*DT* 14-7-1867), para Genova ... (*DT* 2-8-1867), para Villanueva ... (*DT* 17-7-1867), VAPOR DE GUERRA: para Barcelona ... (*DT* 13-3-1864), de Valencia y Alfaques ... (*DT* 12-3-1864), de Cartagena ... (*DT* 5-4-1865), de Barcelona ... (*DT* 22-6-1866), del Cruzero ... (*DT* 26-4-1866), para la mar ... (*DT* 10-10-1869), de Valencia ... (*DT* 10-10-1869), de Barcelona ... (*Tarr* 8-4-1870), de la mar … (*DT* 4-5-1878).

VIGNE, la / Ø BATEU FRANCÈS de Marsella ... (*DMAN* 14-11-1857), de Nouvelle ... (*DMAN* 17-5-1857), para Vendrell ... (*DMAN* 21-5-1857).

VIGSNÆS VAPOR NORUEC: de Valencia ... (*Op* 24-8-1897), para Castellon ... (*Op* 9-11-1898), de Cardif ... (*Op* 18-1-1899), para Bristol ... (*Op* 21-1-1899).

VII DE NOVIEMBRE CORBETA: de Barcelona … (*DT* 24-4-1878), para Rio de la Plata … (*DT* 3-5-1878).

VIKING GOLETA ANGLESA: de Valencia … (*DT* 24-12-1879), VAPOR NORUEC: para Cadiz ... (*DT* 29-12-1883), para Civitavecchia ... (*DT* 5-11-1887), para Genova ... (*Merc* 17-10-1888), para Barcelona ... (*Op* 13-10-1895).

VIKINGEN CORBETA NORUEGA: de Cardiff ... (*DT* 19-5-1861), para Constantinopla ... (*DT* 19-6-1861), GOLETA NORUEGA: para Setubal ... (*DT* 1-1-1874)

VIKTORIA Vegeu: *Victoria*

VIKTORINE Vegeu: *Victorina*

VILANOVÉS LLAGUT: para Barcelona ... (*DMAN* 8-2-1859), de Cartagena y Vinaroz ... (*DMAN* 6-2-1859), de Vilanueva ... (*DT* 24-5-1861), de Villanueva ... (*DT* 25-12-1862), para Barcelona ... (*DT* 18-10-1864), de Villanueva ... (*DT* 29-2-1864), de

Villanueva ... (*DT* 14-3-1866), para Barcelona ... (*DT* 29-1-1867), de Santa Pola ... (*DT* 23-1-1867), de Villanueva ... (*DT* 11-11-1867), de Vinaroz ... (*DT* 13-3-1867), de Aguilas ... (*DT* 28-10-1869), para Alicante ... (*DT* 11-4-1869), de Blanes ... (*DT* 10-1-1869), de Villanueva ... (*DT* 24-3-1869), para Aguilas ... (*Tarr* 18-1-1870), de Benicarló ... (*DT* 2-3-1870), de Blanes y Villanueva ... (*Tarr* 15-1-1870), para Alicante … (*Tarr* 4-2-1871), de Villanueva … (*Tarr* 3-2-1871), para Barcelona ... (*Tarr* 21-4-1872), de Villanueva ... (*Tarr* 21-4-1872), para Alicante ... (*DT* 25-12-1873), de Blanes ... (*DT* 19-2-1873), para Valencia ... (*DT* 20-2-1873), de Villanueva ... (*DT* 12-1-1873), de Blanes ... (*DT* 13-3-1874), de Barcelona ... (*DT* 29-1-1875), para Benicarló ... (*DT* 30-1-1875), para Barcelona ... (*DT* 18-10-1876), de Benicarló ... (*DT* 31-8-1876), de Barcelona ... (*DT* 23-12-1877), de Benicarló ... (*DT* 11-2-1877), de Barcelona … (*DT* 5-1-1878), para Benicarló … (*DT* 6-1-1878), de Barcelona … (*DT* 2-1-1879), para Benicarló … (*DT* 4-1-1879), de San Carlos ... (*DT* 28-10-1881), de Sitges ... (*DT* 22-2-1881), para Torredembarra ... (*DT* 17-11-1881), para Villanueva ... (*DT* 1-1-1881), de Barcelona ... (*DT* 1-1-1882), para Palma de Mallorca ... (*DT* 10-3-1882), de Aguilas ... (*DT* 27-8-1891), para Blanes ... (*Op* 27-8-1891).

VILASSAR BERGANTÍ GOLETA: para San Feliu ... (*Op* 14-6-1891), de Sevilla ... (*Op* 2-6-1891).

VILLA ADELA BERGANTÍ GOLETA ITALIÀ: de Cette … (*Op* 27-12-1879), para Barcelona … (*PL* 4-6-1892), de Porto Empedode … (*PL* 28-5-1892), POLLACRA GOLETA ITALIANA: de Cette … (*DT* 23-10-1879) -tant el bergantí com la pollacra, de 1879, són comandades pel mateix capità.

VILLA ADELE Vegeu: *Villa Adela*

VILLA DE ADRA LLAGUT: de Adra y Almeria ... (*DT* 24-4-1861), para Barcelona ... (*DT* 24-4-1861), de Adra y Almeria ... (*DT* 2-6-1862), de Alicante ... (*DT* 6-12-1862), para Barcelona ... (*DT* 3-6-1862), de Motril ... (*DT* 22-10-1862), de Almuñécar ... (*DT* 4-11-1863), para Barcelona ... (*DT* 20-2-1863), de Motril, Adra, Almeria y Moraira ... (*DT* 20-2-1863), de Motril, Cartagena, Torrevieja y Alicante ... (*DT* 24-12-1864), de Adra, Motril, Almeria y Valencia ... (*DT* 21-3-1865), para Barcelona ... (*DT* 3-1-1865), de Barcelona ... (*DT* 10-3-1866), para Barcelona ... (*DT* 3-8-1867), de Motril y Adra ... (*DT* 28-4-1867), de Malaga, Almeria, Valencia y Vinaroz ... (*DT* 2-8-1867).

VILLA DE AMPOSTA VAPOR: de Barcelona ... (*DT* 18-3-1883).

VILLA DE MADRID FRAGATA DE GUERRA: para la mar ... (*DT* 22-7-1869).

VILLA DE SAN FELIU PAILEBOT: de Valencia y Burriana ... (*PL* 13-6-1893), para Burriana ... (*Op* 12-1-1895), de Palamos ... (*Op* 7-5-1895), de San Feliu y Mataró ... (*Op* 12-1-1895), para Valencia ... (*Op* 7-5-1895).

VILLA DE VIVERO GOLETA: de Vivero y Valencia ... (*DMAN* 26-3-1859), de Bergen y Corcubion ... (*DT* 12-3-1861), para la Habana ... (*DT* 17-9-1864), de Mayaguez y Mahon ... (*DT* 9-8-1864), para Puerto Rico ... (*DT* 17-3-1864), de Aguadilla ... (*DT* 2-2-1865), para Barcelona ... (*DT* 8-2-1865), para Habana ... (*DT* 26-3-1865), de Bergen y Mahon ... (*DT* 19-8-1866), de Alesund ... (*DT* 7-8-1867), de Bergen, Newcastle, Ramsgate y Barcelona ... (*DT* 20-3-1867), para Iviza ... (*DT* 7-4-1867), para Matanzas ... (*DT* 15-9-1867), de Christiansund ... (*DT* 16-9-1868), de Marsella ... (*DT* 17-5-1868), para Torrevieja ... (*DT* 31-5-1868), de Alesund ... (*DT* 2-7-

1869), para Barcelona ... (*DT* 4-7-1869), de Bergen, Dover y Cadiz ... (*DT* 23-12-1869), para Luarca ... (*DT* 8-1-1869), de Almeria ... (*Tarr* 22-3-1870), para Barcelona ... (*Tarr* 23-8-1870), de Bergen ... (*Tarr* 6-8-1870), para Cadiz ... (*DT* 22-1-1870), de Torrevieja ... (*BOT* 29-12-1870), para Vivero ... (*Tarr* 7-4-1870), de Alesund … (*BOT* 8-7-1871), para Barcelona … (*BOT* 9-7-1871), de Bergen … (*Tarr* 4-11-1871), para Muros … (*BOT* 17-1-1871), para Villagarcia … (*Tarr* 14-12-1871), de Cristiansund y Barcelona ... (*DT* 13-8-1873), para Muros ... (*DT* 19-8-1873), GOLETA ESPANYOLA: para Coruña ... (*DT* 15-3-1861).

VILLA DI GAETA POLLACRA GOLETA ITALIANA: de Portici y Gaeta ... (*DT* 18-6-1867), para Genova ... (*DT* 7-7-1867), de Portici, Napoles y Gaeta ... (*DT* 15-8-1868), para Trieste ... (*DT* 30-8-1868), de Portici, Napoles, Gaeta y Bonc ... (*DT* 2-8-1869).

VILLAGE BELLE BERGANTÍ ANGLÈS: de Newport y Mahon ... (*DT* 29-11-1866), para Pomaron ... (*DT* 16-12-1866), GOLETA ANGLESA: de Cartagena ... (*DT* 25-1-1881).

VILLAGE MAID GOLETA ANGLESA: de Cardiff ... (*DT* 30-3-1869), para Terranova ... (*DT* 14-4-1869).

VILLA-REAL LLAGUT: para Barcelona ... (*DT* 18-2-1870), VAPOR: para Bilbao ... (*Tarr* 24-6-1870), de Cristiansund, Cartagena y Barcelona ... (*Tarr* 24-6-1870), para Londes ... (*DT* 15-4-1870), de Marsella ... (*Tarr* 14-4-1870), de Santander ... (*DT* 17-2-1870), para Barcelona … (*BOT* 1-7-1871), de Cristiansund … (*Tarr* 16-4-1871), de Londres … (*BOT* 5-1-1871), para Valencia … (*Tarr* 16-4-1871), para Barcelona ... (*Tarr* 3-3-1872), de Bilbao ... (*Tarr* 3-3-1872), para Londres ... (*Tarr* 14-3-1872), para Barcelona ... (*DT* 27-9-1873), de Cristiansund y Barcelona ... (*DT* 15-6-1873), para Valencia ... (*DT* 17-6-1873), de Valencia ... (*DT* 1-11-1873), para Gijon ... (*DT* 30-1-1874), para Barcelona ... (*DT* 7-2-1875), para Bilbao ... (*DT* 16-2-1875), de Isla Cristina ... (*DT* 16-11-1875), de Santander ... (*DT* 7-2-1875), para Barcelona ... (*DT* 21-1-1876), de Huelva ... (*DT* 29-3-1876), para Isla Cristina ... (*Op* 29-1-1876), de Marsella ... (*DT* 21-7-1876), de Sevilla ... (*DT* 21-1-1876), de Barcelona … (*Op* 24-3-1886), de Valencia … (*Op* 18-3-1886), de Cette ... (*Pr* 26-9-1890), para Valencia ... (*Pr* 26-9-1890), de Valencia ... (*Op* 11-10-1894).

VILLE BERNARD CORBETA FRANCESA: de Barcelona ... para Buenos-Ayres ... (*DT* 26-11-1869).

VILLE D'ALGER VAPOR FRANCÈS: de Marsella ... (*Op* 19-11-1880), de Port-vendres y Barcelona ... (*DT* 30-5-1882), de Oran ... (*DT* 24-2-1883).

VILLE DE BAHIA VAPOR FRANCÈS: para Benicarló ... (*Op* 27-8-1891), de Valencia ... (*DT* 25-8-1891).

VILLE DE BREST VAPOR FRANCÈS: para Barcelonat ... (*Tarr* 20-11-1870), de Havre, Lisboa, Cadiz y Malaga ... (*Tarr* 18-11-1870), de Argel … (*DT* 12-11-1878), de Oran ... (*Op* 2-7-1882), de Oran ... (*PT* 27-1-1888).

VILLE DE CADIX VAPOR FRANCÈS: de Cartagena, Orán y Argel... (*DT* 5-2-1875), para Havre ... (*DT* 7-2-1875), de Marsella … (*DT* 1-12-1892).

VILLE DE CAMBRAI VAPOR FRANCÈS: de Dunquerke ... (*DT* 26-10-1881).

VILLE DE CANES CORBETA FRANCESA: para Buenos Ayres ... (*DT* 11-2-1863), de Marsella ... (*DT* 16-1-1863).

VILLE DE LILLE VAPOR FRANCÈS: para Barcelona ... (*Op* 23-9-1881), de Dunquerke ... (*Op* 22-9-1881).

VILLE DE LISBONNE VAPOR FRANCÈS: de Havre ... (*DT* 15-9-1882).

VILLE DE MÁLAGA LLAGUT FRANCÈS: de Castellon ... (*DT* 6-3-1883), de Oran ... (*DT* 23-5-1883), VAPOR FRANCÈS: de Argel … (*Op* 29-12-1878), de Cartagena y Alicante … (*DT* 1-11-1878), de Argel … (*DT* 19-9-1879), de Oran … (*DT* 18-7-1879), de Barcelona … (*DT* 11-4-1885), de Oran y Argel … (*Op* 7-3-1885).

VILLE DE MARSEILLE VAPOR FRANCÈS: de Marsella ... (*Or* 11-5-1887), de Vinaroz ... (*Or* 19-5-1887), para Marseille … (*Op* 28-8-1900), de Oran … (*Op* 28-8-1900).

VILLE DE MÈZE VAPOR FRANCÈS: de Alicante ... (*Merc* 5-10-1888), de Barcelona ... (*Merc* 7-11-1888), para Valencia ... (*Merc* 30-10-1888), para Vinaroz .. (*Merc* 16-11-1888), para Vinaroz …(*PT* 8-1-1889).

VILLE DE NICE VAPOR FRANCÈS: para Alicante ... (*DT* 30-1-1873), de Marsella, Cette y Barcelona ... (*DT* 30-1-1873).

VILLE DE RIPOSTO VAPOR FRANCÈS: de Philippeville ... (*PT* 18-1-1887).

VILLE DE SÈTE VAPOR: de Cartagena ... para Barcelona (*DT* 15-12-1881), para Cette ... (*DT* 14-5-1882), de Malaga ... (*DT* 12-5-1882), de Alicante … (*Op* 24-12-1885), de Malaga … (*DT* 2-5-1885),. VAPOR FRANCÈS: de Barcelona ... para Alicante (*DT* 18-12-1880), para Alicante ... (*DT* 15-5-1881), de Barcelona ... (*DT* 18-1-1881).

VILLE DE SÓLLER LLAGUT FRANCÈS: de Cullera ... (*Tarr* 21-4-1872), para Nouvelle ... (*Tarr* 21-4-1872), para Altea … (*DT* 23-2-1878), de la Nouvelle … (*Op* 22-2-1878), de la Nouvelle … (*DT* 6-4-1879), para Valencia … (*DT* 6-4-1879).

VILLE DE TARRAGONA VAPOR FRANCÈS: de Bona ... (*PT* 1-4-1887), para Havre ... (*PT* 7-4-1887).

VILLE DU HAVRE VAPOR FRANCÈS: para Valencia ... (*Op* 19-12-1894).

VILNA VAPOR ITALIÀ: para Genova ... (*DT* 16-12-1893).

VILZO BERGANTÍ RUS: de Cristiansund ... (*DT* 17-4-1863).

VINA VAPOR ANGLÈS: de Cannes ... (*Op* 21-1-1899), para Londres ... (*Op* 24-1-1899).

VINAROCENSE LLAGUT: de Aguilas ... (*DT* 20-10-1864), para Vinaroz ... (*DT* 2-8-1864), para Sevilla ... (*DT* 3-12-1867), de Palamos y Barcelona ... (*DT* 4-3-1868), para Vinaroz ... (*Tarr* 18-1-1870), de Alicante … (*Tarr* 5-8-1871), para Rosas … (*Tarr* 28-9-1871), de Cartagena, Valencia y Vinaroz ... (*Tarr* 3-5-1872), para Rosas ... (*Tarr* 3-5-1872), de Barcelona ... (*DT* 21-3-1876).

VINAROZ VAPOR: de Vinaroz ... (*Pr* 23-5-1890), para Valencia ... (*Pr* 15-8-1890), de Rosas ... (*DT* 28-7-1891), para Vinaroz ... (*Pr* 17-4-1891), de Marsella … (*DT* 9-11-1892), para Vinaroz … (*PL* 13-7-1892), para la Nouvelle … (*DT* 27-11-1892), para Barcelona ... (*DT* 27-7-1893), para Genova ... (*DT* 21-1-1893), de Mahon ... (*DT* 27-6-1893), para Valencia ... (*Op* 1-7-1893), para Vinaroz ... (*DT* 19-1-1893), de Cette ... (*DT* 2-2-1894), para Valencia ... (*DT* 2-2-1894).

VINCENZINA POLLACRA ITALIANA: de Gigerti ... (*DT* 23-11-1883), de Grimsby ... (*Op* 13-4-1884) -la sortida de port el 2-5-1884, és anotada amb el nom del vaixell en masculí.

VINCENZINO POLLACRA ITALIANA: para Porto Empedocle ... (*DT* 5-12-1883), para Malta ... (*DT* 2-5-1884).

VINCENZO C. CORBETA ITALIANA: para Girgenti ... (*Op* 8-3-1896).

VINCENZO GIANELLO CORBETA ITALIANA: de Genova ... (*DT* 15-4-1863), para Rio de la Plata ... (*DT* 26-4-1863), para Buenos Aires ... (*DT* 25-10-1868), para Buenos Ayres ... (*Tarr* 25-1-1872), de Génova ... (*Tarr* 3-1-1872), POLLACRA ITALIANA: para Constantinopla ... (*Tarr* 14-4-1872).

VINCENZO GIANNELLO Vegeu: *Vincenzo Gianello*

VINCENZO T. BERGANTÍ ITALIÀ: de Génova ... (*DT* 8-8-1875), para Buenos Aires ... (*DT* 5-9-1875), de Cardiff ... (*DT* 13-8-1876), BERGANTÍ GOLETA: para Constantinopla ... (*DT* 2-9-1876).

VINCENZO BERGANTÍ GOLETA ITALIÀ: de Civitavecchia… (*Op* 1-11-1889), para Torredembarra … (*Op* 1-11-1889), POLLACRA ITALIANA: de Constantinopla, Mesina y Liorna ... (*Tarr* 21-3-1872), para Liorna ... (*DT* 2-10-1873).

VINDOBALA VAPOR ANGLÈS: de Malta ... (*DT* 13-10-1880).

VINGOLF BERGANTÍ GOLETA NORUEC: para Barcelona ... (*DT* 22-12-1875), de Bergen ... (*DT* 12-12-1875).

VINYET CORBETA: para Barcelona ... (*DT* 6-11-1862), LLAGUT: de Barcelona ... (*DMAN* 23-2-1857), de Sitges ... (*DMAN* 20-3-1857), de Barcelona ... (*DMAN* 19-2-1859), de Villanueva ... (*DT* 12-1-1861), de Villanueva ... (*DT* 12-1-1862), de Villanueva ... (*DT* 3-1-1863), para Sitges ... (*DT* 21-11-1864), de Villanueva ... (*DT* 4-1-1864), de Barcelona ... (*DT* 23-11-1865), de Sitges ... (*DT* 10-1-1865), de Villanueva ... (*DT* 8-1-1865), de Barcelona ... (*DT* 18-5-1866), para Villanueva ... (*DT* 5-1-1866), de Villanueva ... (*DT* 26-1-1867), de Sitges ... (*DT* 23-2-1868), de Valencia ... (*DT* 23-4-1868), de Villanueva ... (*DT* 1-1-1868), de Villanueva ... (*DT* 8-2-1869), para Barcelona ... (*Tarr* 15-7-1870), para Sitges ... (*Tarr* 18-1-1870), de Villanueva ... (*DT* 1-1-1870), de Barcelona … (*BOT* 3-1-1871), para Torredembarra … (*Tarr* 18-5-1871), de Villanueva … (*BOT* 3-1-1871), de Valencia … (*Tarr* 13-11-1871), para Barcelona ... (*Tarr* 11-1-1872), para Torredembarra ... (*Tarr* 20-1-1872), de Barcelona ... (*DT* 6-2-1873), para Vendrell ... (*DT* 8-2-1873), de Vendrell ... (*DT* 1-5-1874), de Barcelona ... (*DT* 24-12-1875), de Vendrell ... (*DT* 23-3-1875).

VIOLANTE VAPOR ANGLÈS: para Valencia … (*DT* 2-4-1889).

VIOLET BERGANTÍ ANGLÈS: de Swansea ... (*DT* 18-7-1867), para Villanueva ... (*DT* 21-7-1867), GOLETA ANGLESA: de Bristol ... (*DMAN* 12-5-1859), para Valencia ... (*DMAN* 22-5-1859).

VIRGEN DE ÁFRICA PAILEBOT: de Alicante y Valencia ... (*DT* 26-10-1873).

VIRGEN DE BUENA GUIA Vegeu: *Virgen de la Buena Guia*

VIRGEN DE BUENA VIA Vegeu: *Virgen de la Buena Via*

VIRGEN DE GIRIAR QUETX GALLEC: de Alicante … (*DT* 19-12-1809),

VIRGEN DE GRACIA BERGANTÍ MAONÈS: de Mahon ... (*DT* 8-10-1810), LLAGUT: para Palma de Mallorca ... (*DT* 3-8-1869), LLAGUT VALENCIÀ: de Villanueva ... (*DT* 16-12-1808).

VIRGEN DE IDRA POLLACRA OTOMANA: de Mallorca ... (*DT* 27-1-1810).

VIRGEN DE LA ALDEA XABEC: de Alicante ... (*DT* 22-6-1810), XABEC CATALÀ: de Cadiz … (*DT* 3-7-1809), para Tortosa ... (*DT* 17-7-1809).

VIRGEN DE LA BELLA LLAGUT: para Barcelona ... (*DT* 19-10-1827), de Valencia y Murviedro ... (*DT* 19-10-1827), MÍSTIC: para Barcelona ... (*DT* 18-7-1865), de Sevilla y Malaga ... (*DT* 16-7-1865), de Malaga y Aguilas ... (*DT* 30-5-1866), para Huelva ... (*DT* 10-9-1867), de San Feliu de Guixols ... (*DT* 1-9-1867).

VIRGEN DE LA BONA NOVA LLAGUT: de Barcelona ... (*DT* 18-12-1877), de San Carlos ... (*DT* 5-10-1877), para Barcelona … (*DT* 6-1-1878), para Barcelona … (*DT* 21-6-1879), de Vinaroz … (*DT* 4-12-1879), de Vinaroz ... (*DT* 27-5-1881), de Barcelona ... (*DT* 3-9-1882), de Cullera ... (*DT* 1-7-1882), de Gandia ... (*Op* 5-8-1882), para Rosas ... (*DT* 25-8-1882), para Gandia ... (*DT* 13-5-1883), de Barcelona -canturri- ... (*DT* 14-6-1883), de Cullera ... (*DT* 9-8-1883), para Gandia ... (*DT* 11-7-1883), de Peñiscola ... (*DT* 18-7-1883), de San Feliu ... (*DT* 15-9-1883), de Barcelona ... (*DT* 24-6-1884), para Havre ... (*DT* 18-5-1884), para Rosas ... (*DT* 7-6-1884), de Tortosa ... (*Op* 11-7-1884), de Vinaroz … (*DT* 4-4-1885), para Barcelona ... (*PT* 2-6-1887), de Vinaroz ... (*PT* 2-6-1887).

VIRGEN DE LA BUENA GUIA LLAGUT: de Mataró ... (*DT* 6-7-1810), de Valencia ... (*DT* 8-7-1810), para Rosas ... (*DMAN* 9-7-1856), de Torrevieja ... (*DMAN* 8-7-1856), de Valencia ... (*DMAN* 27-7-1856), para Valencia ... (*DMAN* 3-8-1856), para Barcelona ... (*DMAN* 19-5-1859), de Santa Pola ... (*DMAN* 17-5-1859), de Torrevieja y Murviedro ... (*DMAN* 14-5-1859), para Valencia ... (*DMAN* 22-5-1859), de Valencia ... (*DT* 22-9-1862), de Valencia y Benicarló ... (*DT* 6-11-1863), para Barcelona ... (*DT* 18-2-1864), de Burriana ... (*DT* 15-3-1864), de Cullera ... (*DT* 30-1-1864), de Aguilas y Valencia ... (*DT* 29-4-1865), para Salou ... (*DT* 2-5-1865), para Cullera ... (*DT* 27-1-1867), de Gandia ... (*DT* 27-5-1867), de Valencia ... (*DT* 16-10-1867), para Barcelona ... (*DT* 16-10-1867), de Burriana ... (*Tarr* 3-5-1872), de Burriana … (*DT* 24-8-1879), para Rosas … (*DT* 26-8-1879), de Torrevieja ... (*DT* 24-1-1893), LLAGUT VALENCIÀ: de Valencia … (*DT* 7-8-1809), de Alfaques ... (*DT* 4-3-1810), Burriana ... (*DT* 21-3-1810), de Sitxes ... (*DT* 7-6-1810), de Valencia ... (*DT* 3-1-1810).

VIRGEN DE LA BUENA NUEVA Vegeu: *Virgen de la Bona Nova*

VIRGEN DE LA BUENA VIA LLAGUT: de Salou ... (*DT* 3-11-1810), de Valencia y Murviedro ... (*DT* 13-6-1810), LLAGUT CATALÀ: de Cádiz y Alicante... (*DT* 31-5-1810), LLAGUT VALENCIÀ: de Arenys ... (*DT* 24-6-1810).

VIRGEN DE LA CABEZA LLAGUT: de Motril … (*DT* 23-7-1809).

VIRGEN DE LA CARIDAD LLAGUT: de Barcelona ... (*Tarr* 7-2-1872), para San Carlos ... (*Tarr* 8-2-1872), para Alicante ... (*DT* 19-3-1873), de Barcelona ... (*DT* 13-3-1873).

VIRGEN DE LA CINTA LLAGUT: de Benicarló ... (*DT* 27-6-1874), para Benicarló ... (*DT* 1-1-1875), para Tortosa ... (*DT* 31-1-1875), de Vinaroz … (*DT* 22-7-1879), para Puerto de la Selva ... (*DT* 9-7-1880), de Torrevieja y San Carlos ... (*DT* 9-7-1880), para San Carlos ... (*DT* 20-7-1882), de San Feliu ... (*DT* 13-7-1882), MÍSTIC: de Ayamonte, Málaga, Alicante y Valencia ... (*DMAN* 4-12-1857), para Cádiz ... (*DMAN* 11-3-1857).

VIRGEN DE LA CONCEPCIÓN XABEC MALLORQUÍ: de Mallorca ... (*DT* 31-3-1810).

VIRGEN DE LA CONGERA QUETX GALLEC: de Camariñas ... (*DT* 16-2-1810).

VIRGEN DE LA CONSOLACIÓN LLAGUT: de Isla Cristina, Alicante y Denia ... (*DT* 12-8-1866), para Ayamonte ... (*DT* 21-10-1873), de Barcelona ... (*DT* 12-10-1873), para Cadiz ... (*DT* 28-12-1881).

VIRGEN DE LA CUEVA SANTA LLAGUT VALENCIÀ: de Alicante y Salou ... (*DT* 25-5-1810).

VIRGEN DE LA ERMITANA LLAGUT: de Peñíscola y Alfaques ... (*DT* 13-6-1810), de Benicarló ... (*DT* 8-9-1865), para Peñíscola ... (*DT* 8-9-1865), de Torreblanca ... (*DT* 23-8-1865), de Benicarló ... (*DT* 26-6-1866), de Castellon ... (*DT* 22-7-1867), de Peñiscola ... (*DT* 15-6-1867), para Rosas ... (*DT* 25-7-1867), de Peñíscola ... (*DT* 3-6-1869), de Peñiscola … (*Tarr* 20-5-1871), de Peñíscola ... (*Tarr* 30-5-1872), de Gandia y Barcelona ... (*DT* 20-7-1873), de Peñiscola ... (*DT* 23-5-1873), para Gandia ... (*DT* 21-5-1874), de Peñiscola ... (*DT* 30-5-1874), de San Carlos ... (*DT* 19-5-1874), de Barcelona... (*DT* 6-3-1875), de Benicarló y Vinaroz ... (*DT* 2-1-1875), para Peñíscola ... (*DT* 14-1-1875), de Villanueva ... (*DT* 2-2-1875), de Peñíscola ... (*DT* 3-7-1877), para Rosas ... (*DT* 5-7-1877), para Valencia ... (*DT* 7-7-1877), de Peñiscola … (*DT* 3-8-1878), de Barcelona ... (*DT* 18-8-1881), para Burriana ... (*DT* 18-8-1881), de Altea ... (*DT* 12-7-1883), de San Carlos ... (*DT* 18-8-1883), LLAGUT VALENCIÀ: para Castellon ... (*FarF* 30-5-1846).

VIRGEN DE LA ESPERANZA LLAGUT: de Barcelona … (*DT* 25-6-1885), de Gandia … (*DT* 9-6-1885), para Palamos … (*DT* 27-8-1885).

VIRGEN DE LA GUIA LLAGUT CATALÀ: para Arenys ... (*DM* 10-3-1814), LLAGUT VALENCIÀ: de Cullera … (*DT* 22-3-1809).

VIRGEN DEL ALBA, la POLLACRA ANGLESA: ... de Torrevieja (*DT* 6-11-1808)

VIRGEN DE LA LUZ LLAGUT: de Cullera ... (*DT* 8-1-1876), de Cullera … (*Op* 30-1-1878), para Barcelona… (*Op* 30-1-1878), de Malgrat ... (*DT* 8-10-1881), para Palamos ... (*DT* 28-9-1881), para Barcelona ... (*DT* 19-10-1882), de Cullera ... (*DT* 18-10-1882).

VIRGEN DE LA MAR, la / Ø LLAGUT: para Barcelona ... (*DT* 26-10-1827), de Gibraltar ... (*DT* 24-11-1827), de San Lucar de Barrameda y Cadiz ... (*DT* 24-10-1827), para Vinaroz ... (*DT* 24-11-1827), de Benicarlo ... (*DT* 25-4-1854), de Aguilas ... (*DMAN* 12-9-1856), para Barcelona... (*DMAN* 13-9-1856), para Benicarló ... (*DMAN* 7-7-1856), para Peñiscola ... (*DMAN* 1-8-1856), de Torreblanca ... (*DMAN* 1-8-1856), de Aguilas ... (*DMAN* 11-4-1857), para Barcelona ... (*DMAN* 15-4-1857), de Benicarló ... (*DMAN* 27-1-1857), para Peñíscola ... (*DMAN* 29-8-1857), de Torreblanca ... (*DMAN* 20-6-1857), de Vendrell ... (*DMAN* 15-8-1857), de Vinaroz ... (*DMAN* 18-12-1857), de Alfaques ... (*DMAN* 2-4-1859), de Barcelona ... (*DMAN* 27-5-1859), para Benicarló ... (*DMAN* 15-3-1859), de Burriana ... (*DMAN* 10-3-1859), para Castellon ... (*DMAN* 26-6-1859), de Cullera ... (*DMAN* 27-2-1859), para Peñiscola ... (*DMAN* 19-7-1859), para Torreblanca ... (*DMAN* 25-5-1859), para Torros ... (*DMAN* 27-5-1859), de Villanueva ... (*DMAN* 20-5-1859), para Vinaroz ... (*DMAN* 30-7-1859), de Aguilas ... (*DT* 21-2-1861), para Barcelona ... (*DT* 1-6-1861), de Benicarló ... (*DT* 1-2-1861), de Burriana ... (*DT* 19-3-1861), para Cartagena ... (*DT* 5-3-1861), de Cullera ... (*DT* 1-6-1861), para Gandia ... (*DT* 8-6-1861), de Tortosa ... (*DT* 29-6-1861), de Benicarló ... (*DT* 27-5-1862), de Aguilas, Alicante y Valencia ... (*DT* 9-2-1863), para Benicarló ... (*DT* 10-3-1863), para Cartagena ... (*DT* 22-2-1863), de Cullera ... (*DT* 10-2-1863), de Ali-

cante ... (*DT* 2-3-1864), para Almeria ... (*DT* 16-3-1864), de Málaga, Estepona y Aguilas ... (*DT* 18-9-1864), para Tossa ... (*DT* 22-9-1864), de Aguilas ... (*DT* 27-1-1865), para Barcelona ... (*DT* 31-1-1865), de Benicarló ... (*DT* 22-12-1865), de Barcelona ... (*DT* 3-4-1867), para Benicarló ... (*DT* 3-4-1867), para Cullera ... (*DT* 10-7-1867), para Benicarló ... (*DT* 5-2-1868), de Burriana y Alfaques ... (*DT* 1-2-1868), de Licata y Mahon ... (*DT* 30-4-1868), para Benicarló ... (*DT* 29-6-1869), de Palamós ... (*DT* 28-6-1869), de Benicarló ... (*Tarr* 9-3-1870), de Cullera ... (*Tarr* 19-6-1870), para Rosas ... (*Tarr* 21-6-1870), de San Feliu de Guixols ... (*Tarr* 5-9-1870), para Benicarló … (*BOT* 28-6-1871), de Castellon … (*Tarr* 24-8-1871), de Rosas … (*BOT* 27-6-1871), para Benicarló ... (*DT* 9-7-1873), de Cadaquès ... (*DT* 13-8-1873), de Rosas ... (*DT* 8-7-1873), LLAGUT CATALÀ: de Arenys ... (*DT* 16-4-1810), para Mataró ... (*DM* 11-3-1814), LLAGUT VALENCIÀ: de Guardamar ... (*DT* 21-3-1810), para Benicarló ... (*FarF* 25-6-1845), de Valencia ... (*FarF* 25-6-1845), para Vinaroz ... (*FarF* 25-6-1845), de Benicarló ... (*FarF* 25-4-1846), MÍSTIC: para Alicante … (*DT* 11-3-1809), MÍSTIC GOLETA: de Barcelona ... (*DMAN* 3-5-1857), para Sevilla ... (*DMAN* 8-5-1857), de Barcelona ... (*DMAN* 7-6-1859), para Sevilla ... (*DMAN* 12-6-1859), de Vigo, Malaga y Santa Pola ... (*DT* 12-5-1861), POLLACRA GOLETA: de Almeria ... (*DT* 2-12-1827), para Barcelona ... (*DT* 4-12-1827), de Palma de Mallorca ... (*DMAN* 7-4-1857), para Sevilla ... (*DMAN* 9-4-1857), de Palma de Mallorca ... (*DT* 9-7-1861), para Sevilla ... (*DT* 21-7-1861), de Barcelona ... (*DT* 16-1-1864), de Coruña y Valencia ... (*DT* 25-8-1864), para Santander ... (*DT* 18-1-1864), de Iviza ... (*DT* 30-1-1866), para Vendrell ... (*DT* 25-2-1866), para Barcelona ... (*DT* 7-2-1867), de Malaga y Almeria ... (*DT* 5-2-1867), de Cagliari ... (*DT* 11-8-1868), para Palma de Mallorca ... (*DT* 14-6-1868), de Mazagan ... (*DT* 7-9-1875), para Palma de Mallorca ... (*DT* 16-9-1875), de Cette … (*DT* 19-1-1878), de Barcelona ... (*DT* 22-6-1880), para Sevilla ... (*DT* 26-6-1880), para Cartagena y Aguilas ... (*Merc* 13-9-1888), de Ibiza ... (*Merc* 28-8-1888).

VIRGEN DE LA MERCED GOLETA: de Vivero, Alicante y Vinaroz ... (*DMAN* 2-4-1859), LLAGUT: de Cadiz y Alfaques … (*DT* 25-11-1809), para Barcelona ... (*DT* 24-10-1827), de Oropesa y Alfaques ... (*DT* 24-10-1827), para Valencia ... (*DT* 27-10-1827), de Barcelona ... (*DT* 5-2-1869), para Vinaroz ... (*DT* 5-2-1869), de Vinaroz … (*Tarr* 4-3-1871), para Villajoyosa ... (*DT* 24-7-1874), LLAGUT CATALÀ: de Sitges ... para Gibraltar ... (*DT* 2-3-1810), de Vinaroz ... (*DT* 13-4-1867), LLAGUT ESPANYOL: para Malaga ... (*DT* 11-10-1827), LLAGUT VALENCIÀ: de Vendrell ... para Cádiz ... (*DT* 1-3-1810), MÍSTIC ANDALÚS: de Sevilla y Cartagena … (*DT* 6-11-1809).

VIRGEN DE LA MISERICORDIA BERGANTÍ GALLEC: de Villajuan ... (*DT* 16-2-1810), GOLETA: de Salou ... (*DT* 3-1-1810), para la Puebla ... (*DT* 3-3-1864), LLAGUT: para Vinaroz … (*DT* 3-4-1809), para San Feliu ... (*DT* 20-3-1809), de Barcelona ... (*DT* 9-11-1827), para Lisboa ... (*DT* 16-11-1827), LLAGUT de CARTAGENA: de Cargatena ... (*FarF* 1-3-1845), LLAGUT VALENCIÀ: de Vendrell ... (*DT* 30-11-1809), de Vinaroz ... (*DT* 14-10-1809), de Alfaques ... (*DT* 10-4-1810), de Torreblanca ... (*DT* 2-3-1810), LLAUGA CATALANA: de Torreblanca ... (*DT* 4-3-1810), XABEC ANGLÈS: de Denia ... (*DT* 18-2-1810).

VIRGEN DEL AMPARO TARTANA ANDALUSA: de Sevilla … (*DT* 9-6-1809).

VIRGEN DE LA PAZ BERGANTÍ ESPANYOL: de Guaira y Cádiz ... (*DT* 17-6-1810).

VIRGEN DE LA PIEDAD, la / Ø LLAGUT: para Valencia … (*DT* 14-3-1809), para Javea ... (*DMAN* 20-8-1857), LLAGUT CATALÀ: de Cadiz … (*DT* 19-12-1809), de Cullera ... (*DT* 15-10-1810), XABEC: de Alicante y Denia ... (*DT* 10-11-1810), de Villanueva ... (*DT* 5-4-1810), XÀVEGA: de Malorca ... (*DT* 19-5-1810).

VIRGEN DE LA PROVIDENCIA LLAGUT: de San Carlos ... (*DT* 20-8-1810), de Tortosa ... (*DT* 6-5-1810), de Tortosa ... (*DT* 23-11-1827), para Barcelona ... (*DT* 24-11-1827), LLAGUT CATALÀ: de Mataró ... (*DT* 7-3-1810), de Sitges ... (*DT* 17-3-1810), LLONDRO: de Mataró … (*DT* 10-12-1809), LLONDRO CATALÀ: de Tortosa ... (*DT* 4-5-1810).

VIRGEN DE LA REGLA LLAGUT: de Torrevieja ... (*DMAN* 14-6-1859), para Torrevieja ... (*DT* 2-8-1862), de Cullera ... (*DT* 27-10-1863), para Cartagena ... (*DT* 17-7-1864), de Torrevieja ... (*DT* 13-7-1864), para Barcelona ... (*DT* 21-6-1865), de Torrevieja ... (*DT* 19-6-1865), LLAGUT VALENCIÀ: de Higuerita y Denia ... (*DT* 19-12-1809), de Valencia y Alfaques ... (*DT* 9-4-1810).

VIRGEN DE LA SALUD LLAGUT: de San Carlos de Alfaques ... (*DMAN* 20-12-1857), para Barcelona ... (*DMAN* 2-2-1859), para Cullera ... (*DMAN* 30-4-1859), de San Carlos de Alfaques ... (*DMAN* 1-2-1859), de Torrevieja ... (*DT* 26-6-1863), de Torrevieja y Santa Pola ... (*DT* 10-8-1864), de Barcelona y Vendrell ... (*DT* 11-3-1875), para San Carlos ... (*DT* 7-4-1875), para Tortosa ... (*DT* 2-12-1875), para Cartagena ... (*DT* 7-12-1876), de Malgrat ... (*DT* 22-12-1876), de Torrevieja, Santa Pola y Valencia ... (*Op* 26-11-1876), de Barcelona ... (*DT* 20-4-1877), de Rosas … (*DT* 3-1-1878), para San Carlos … (*DT* 6-1-1878), para Burriana ... (*DT* 13-4-1880), de Cette ... (*DT* 25-2-1880), para Valencia ... (*DT* 25-2-1880), para Ibiza … (*Op* 11-2-1892), para Ibiza ... (*Op* 9-10-1895).

VIRGEN DE LAS ANGUSTIAS LLAGUT: de Algeciras y Almeria ... (*DMAN* 25-9-1856), para Almeria ... (*DMAN* 28-9-1856), de Ayamonte y Alicante ... (*DT* 15-7-1865).

VIRGEN DE LAS MERCEDES LLAGUT VALENCIÀ: de Alicante ... (*DT* 16-2-1810).

VIRGEN DE LAS NIEVES POLLACRA GOLETA: para Barcelona ... (*DMAN* 12-8-1857), de Cadiz ... Malaga y Almeria ... (*DMAN* 8-8-1857), XABEC: para Ibiza ... (*DT* 17-10-1827), XABEC EIVISSENC: de Barcelona ... (*DT* 16-10-1827), para Iviza ... (*FarF* 31-5-1845).

VIRGEN DE LA SOLEDAD LLAGUT: de Mallorca ... (*DT* 2-3-1810), para Almeria ... (*DMAN* 20-4-1859), de Garrucha y Aguilas ... (*DMAN* 13-8-1859), para Rosas ... (*DMAN* 14-8-1859), de Barcelona ... (*DT* 5-1-1875), para Mataró ... (*DT* 14-6-1875), para Tortosa ... (*DT* 6-1-1875), para Rosas … (*DT* 16-7-1878), de Santapola … (*DT* 16-7-1878), de San Carlos ... (*DT* 10-9-1882), LLAGUT MALLORQUÍ: de Solla ... (*DT* 3-4-1810), QUETX BISCAÍ: de Vigo y Alicante ... (*DT* 16-2-1810), TARTANA: de Alfaques ... (*DT* 10-6-1810), de Mallorca ... (*DT* 29-3-1810), de Solla ... (*DT* 25-4-1810), XABEC: para Cadiz … (*DT* 14-5-1809), de Solla ... (*DT* 14-1-1810), XABEC MALLORQUÍ: de Solla ... (*DT* 17-3-1810), XÀVEGA: de Solla ... (*DT* 18-4-1810), XÀVEGA MALLORQUINA: de Mallorca ... (*DT* 21-4-1810), de Solla ... (*DT* 14-2-1810).

VIRGEN DE LA VELLA Vegeu: *Virgen de la Bella*

VIRGEN DE LA VICTORIA GOLETA: de Soller ... (*DT* 23-2-1864), LLAGUT: para Vinaroz … (*DT* 7-6-1809), de Murviedro y Salou ... (*DT* 18-10-1810), PAILEBOT: para Cartagena ... (*DT* 9-10-1864), de Marsella y Barcelona ... (*DT* 5-10-1864), QUETX GALLEC: de Alicante ... (*DT* 27-10-1809).

VIRGEN DE LA VISITACIÓN QUETX GALLEC: de Alicante … (*DT* 5-8-1809).

VIRGEN DEL BUEN CAMINO XABEC: de Mallorca ... (*DT* 8-5-1810), XABEC LLAGUT: de Mallorca ... (*DT* 2-3-1810), XÀVEGA: de Mallorca ... (*DT* 24-5-1810), XÀVEGA MALLORQINA: de Mallorca ... (*DT* 7-3-1810).

VIRGEN DEL BUEN VIAJE FRAGATA (*DT* 27-11-1809), LLAGUT VALENCIÀ: de Valencia … (*DT* 8-10-1809), XABEC: de Mallorca ... (*DT* 29-10-1809), de Mallorca ... (*DT* 2-5-1810), XABEC CATALÀ: de Cádiz y Salou ... (*DT* 21-4-1810), XÀVEGA MALLORQUINA: de Arenys … (*DT* 17-7-1809), de Salou …(*DT* 24-11-1809), de Mallorca ... (*DT* 2-5-1810).

VIRGEN DEL CARMELO LLAGUT: de Garrucha y Mazarron ... (*Op* 19-5-1881).

VIRGEN DEL CARMEN, la / Ø BALANDRA: de Mahon … (*Tarr* 26-4-1871), BALANDRA MAONESA: de Mahon … (*DT* 18-7-1809), BATEU: para Burriana ... (*Op* 6-4-1882), BERGANTÍ: de Cartagena … (*DT* 4-10-1809), de Cádiz y Aguilas ... (*DT* 19-6-1810), de Montevideo y Alicante ... (*DT* 12-10-1810), de Puerto Cabello ... (*DT* 4-11-1810), de Corcobion y Alicante ... (*DT* 9-3-1811), para Barcelona ... (*DT* 28-1-1861), para Barcelona ... (*DT* 8-2-1863), de Cristiansund, Liverpool y Oliet ... (*DT* 28-1-1863), BERGANTÍ ANDALÚS: de Cadiz y Alicante ... (*DT* 7-1-1811), BERGANTÍ ASTURIÀ: de Figueras en Asturias... (*DT* 2-6-1810), BERGANTÍ CATALÀ: de Habana ... (*DT* 25-2-1810), BERGANTÍ GALLEC: de Alicante ... (*DT* 30-10-1809), de Muros y Cartagena ... (*DT* 18-3-1810), BERGANTÍ MAONÈS: de Mahon … (*DT* 20-7-1809), de Málaga ... para America ... (*DT* 18-2-1810), BERGANTÍ GOLETA: de Corcubion y Malaga ... (*DT* 2-12-1827), BOMBARDA: para Cartagena ... (*DT* 19-10-1827), para Alicante ... (*DT* 24-3-1875), de Barcelona ... (*DT* 14-3-1875), CANARI: de Calpe ... (*DT* 29-9-1810), de Malgrat ... (*DT* 12-2-1810), de Motril y Salou ... (*DT* 10-8-1810), CANARI CATALÀ: de Malgrat … (*DT* 21-7-1809), FALUTX: para Malaga … (*DT* 18-3-1809), de Palamos ... (*DT* 23-8-1891), de Valencia ... (*DT* 21-7-1891), FALUTX MAONÈS: de Mahon ... (*DT* 7-12-1827), FRAGATA: de Cumaná y Alicante ... (*DT* 19-6-1810), de Habana y Gibraltar ... (*DT* 12-8-1810), FRAGATA CATALANA: de Cádiz y Alicante ... (*DT* 10-4-1810), FRAGATA ESPANYOLA: de Cádiz ... (*DT* 9-5-1810), GOLETA: de Cumaná y Almeria ... (*DT* 14-2-1810), de Cadiz y Alicante ... (*DT* 19-2-1811), de Barcelona ... (*DMAN* 1-5-1857), para Santarder ... (*DMAN* 7-5-1857), GOLETA ESPANYOLA: de Cádiz ... (*DT* 29-5-1810), GOLETA GALLEGA: de Gijon y Malaga ... (*DT* 15-2-1810), GUSI DE PESCA: de Cette ... (*DT* 6-7-1867), LLAGUT: de Arenys … (*DT* 9-11-1809), de Cadiz y Alfaques ... (*DT* 7-10-1809), de Cartagena … (*DT* 14-7-1809), de Hospitalet ... (*DT* 30-10-1809), de Ibisa ... (*DT* 8-10-1809), de Mallorca ... (*DT* 27-10-1809), para Mataró … (*DT* 13-6-1809), de Palamos ... (*DT* 21-11-1809), para San Feliu … (*DT* 14-5-1809), de Sitges (*DT* 30-8-1809), de Torredembarra ... (*DT* 26-10-1809), de Torrevieja ... (*DT* 18-7-1809), de Tortosa ... (*DT* 29-10-1809), de Tosa ... (*DT* 5-10-1809), para Valencia ...

(*DT* 13-6-1809), para Villanueva … (*DT* 3-4-1809), Amb el nom del llagut precedit d'article: para Cullera ... (*DT* 23-3-1809), para Mallorca ... (*DT* 20-3-1809), para Mataró … (*DT* 20-3-1809), para Valencia … (*DT* 8-3-1809), para Vendrell ... (*DT* 16-3-1809), para Vinaroz ... (*DT* 3-4-1809), de Aguilas ... (*DT* 16-9-1810), de Alicante ... (*DT* 22-3-1810), de Ampolla ... (*DT* 27-11-1810), de Arenys ... (*DT* 16-6-1810), de Blanes ... (*DT* 5-12-1810), de Burriana ... (*DT* 25-4-1810), de Cádiz ... (*DT* 2-8-1810), de Cambrils ... (*DT* 17-8-1810), de Cartagena ... (*DT* 15-5-1810), de Castellon de la Plana ... (*DT* 25-9-1810), de Cullera ... (*DT* 20-6-1810), de Denia ... (*DT* 7-11-1810), de Gibraltar ... (*DT* 4-10-1810), de Hospitalet ... (*DT* 25-9-1810), de Ibiza ... (*DT* 10-7-1810), de Mallorca ... (*DT* 24-5-1810), de Mataró ... (*DT* 24-5-1810), de Oropesa y Malaga ... (*DT* 17-2-1810), de Peñiscola ... (*DT* 5-11-1810), de Sitges ... (*DT* 6-4-1810), de Torredembarra ... (*DT* 13-3-1810), de Tortosa ... (*DT* 10-6-1810), de Tosa ... (*DT* 15-1-1810), de Valencia ... (*DT* 19-5-1810), para Vendrell ... (*DT* 4-4-1810), de Villanueva ... (*DT* 5-5-1810), de Villajoiosa ... (*DT* 11-10-1810), de Vinaroz ... (*DT* 8-7-1810), de Arenys ... (*DT* 26-1-1811), de Cullera y Salou ... (*DT* 5-2-1811), de Murviedro ... (*DT* 6-5-1811), de Valencia ... (*DT* 1-3-1811), de Villajoyosa y Peñiscola ... (*DT* 12-2-1811), para Arenys ... (*DT* 14-10-1827), de Barcelona ... (*DT* 21-10-1827), para Blanes ... (*DT* 6-12-1827), de Burriana ... (*DT* 30-10-1827), para Cadiz ... (*DT* 16-11-1827), de Castellon de la Plana ... (*DT* 29-11-1827), para la Escala ... (*DT* 31-10-1827), para Murviedro ... (*DT* 25-11-1827), de Palma de Mallorca ... (*DT* 21-10-1827), para Pontevedra ... (*DT* 10-10-1827), de Salou ... (*DT* 12-10-1827), para San Pol ... (*DT* 17-10-1827), para Santander ... (*DT* 18-11-1827), de Torruella de Mongrí ... (*DT* 3-11-1827), de Valencia ... (*DT* 10-10-1827), para Vinaroz ... (*DT* 21-10-1827), para Villanueva ... (*DT* 3-11-1827), de Ayamonte, Isla Cristina, Torrevieja y Valencia ... (*DMAN* 16-9-1856), para Barcelona ... (*DMAN* 27-7-1856), para Gandia ... (*DMAN* 1-7-1856), de Mataró ... (*DMAN* 5-9-1856), de Torreblanca ... (*DMAN* 8-7-1856), para Valencia ... (*DMAN* 7-8-1856), de Barcelona ... (*DMAN* 30-4-1857), de Burriana ... (*DMAN* 26-3-1857), para Cadiz ... (*DMAN* 5-6-1857), de Castellon ... (*DMAN* 12-8-1857), para Cullera ... (*DMAN* 17-3-1857), para Gandia ... (*DMAN* 13-4-1857), de Isla Cristina, Alicante, Valencia y Vinaroz ... (*DMAN* 29-5-1857), de Malaga ... (*DMAN* 13-5-1857), de Malgrat ... (*DMAN* 26-9-1857), para Mataró ... (*DMAN* 19-3-1857), para Rosas ... (*DMAN* 23-6-1857), para Tortosa ... (*DMAN* 16-6-1857), para Valencia ... (*DMAN* 1-5-1857), de Villanueva ... (*DMAN* 23-4-1857), de Vinaroz ... (*DMAN* 9-4-1857), de Badalona ... (*DMAN* 17-8-1859), de Barcelona ... (*DMAN* 18-8-1859), para Burriana ... (*DMAN* 12-6-1859), de Malgrat y Villanueva ... (*DMAN* 19-7-1859), de Castellon ... (*DMAN* 7-8-1859), de Rosas ... (*DMAN* 20-5-1859), de San Pedro del Pinatar ... (*DMAN* 24-4-1859), para Tortosa ... (*DMAN* 16-6-1859), para Valencia ... (*DMAN* 30-7-1859), para Alicante ... (*DT* 3-10-1863), para Areñs ... (*DT* 27-9-1863), para Barcelona ... (*DT* 12-8-1863), para Benicarló ... (*DT* 4-9-1863), de Blanes ... (*DT* 2-9-1863), de Castellón ... (*DT* 12-8-1863), de Cullera ... (*DT* 26-8-1863), para Malgrat ... (*DT* 27-5-1863), de Murviedro ... (*DT* 12-10-1863), para Palma de Mallorca ... (*DT* 6-8-1863), de Rosas y Villanueva ... (*DT* 31-5-1863), para Valencia ... (*DT* 27-5-1863), de Vinaroz ... (*DT* 23-5-1863), para Alicante ... (*DT* 6-4-1864), de Barcelona ... (*DT* 7-2-

1864), para Benicarló ... (*DT* 20-1-1864), de Blanes ... (*DT* 18-1-1864), de Cartagena ... (*DT* 2-5-1864), de Málaga y Motril ... (*DT* 16-7-1864), de Malgrat y Villanueva ... (*DT* 1-1-1864), para Valencia ... (*DT* 21-1-1864), de Vendrell ... (*DT* 8-2-1864), de Vinaroz ... (*DT* 21-3-1864), para Alicante ... (*DT* 28-1-1865), para Areñs ... (*DT* 23-3-1865), de Benicarló ... (*DT* 16-4-1865), de Burriana ... (*DT* 20-7-1865), de Calpe y Denia ... (*DT* 23-11-1865), para Cartagena ... (*DT* 21-5-1865), para Gandia ... (*DT* 30-5-1865), de Malgrat ... (*DT* 28-1-1865), de Mazarron ... (*DT* 12-5-1865), para Rosas ... (*DT* 28-5-1865), de San Carlos de la Rapita ... (*DT* 16-4-1865), para Torrevieja ... (*DT* 6-5-1865), para Valencia ... (*DT* 11-2-1865), de Vendrell ... (*DT* 21-8-1865), para Villanueva ... (*DT* 31-3-1865), de Vinaroz ... (*DT* 23-3-1865), de Alfaques ... (*DT* 5-4-1866), de Alicante ... (*DT* 20-10-1866), de Barcelona ... (*DT* 16-1-1866), para Cadiz ... (*DT* 10-3-1866), para Gandia ... (*DT* 5-6-1866), de Malgrat ... (*DT* 30-4-1866), de Malaga y Motril ... (*DT* 15-1-1866), de San Carlos de la Rapita ... (*DT* 7-4-1866), para Tortosa ... (*DT* 6-6-1866), para Valencia ... (*DT* 26-6-1866), de Vendrell ... (*DT* 6-5-1866), de Villanueva ... (*DT* 25-7-1866), de Vinaroz ... (*DT* 26-2-1866), de Badalona ... (*DT* 26-1-1867), de Barcelona ... (*DT* 13-3-1867), de Benicarló ... (*DT* 19-6-1867), de Blanes ... (*DT* 3-10-1867), de Burriana ... (*DT* 17-6-1867), de Malgrat y Villanueva ... (*DT* 7-1-1867), de Motril ... (*DT* 29-8-1867), de Peñíscola ... (*DT* 11-6-1867), para Tortosa ... (*DT* 26-6-1867), para Valencia ... (*DT* 13-4-1867), de Vendrel ... (*DT* 22-6-1867), de Vinaroz ... (*DT* 16-4-1867), de Barcelona ... (*DT* 31-3-1868), para Benicarló ... (*DT* 4-1-1868), de Blanes ... (*DT* 10-1-1868), de Malgrat y Villanueva ... (*DT* 13-2-1868), de Marsella ... (*DT* 27-3-1868), de Peñiscola ... (*DT* 7-6-1868), de Rosas ... (*DT* 26-8-1868), para Sitges ... (*DT* 25-4-1868), para Soller ... (*DT* 13-10-1868), de Torreblanca ... (*DT* 21-8-1868), de Torrevieja y Villanueva ... (*DT* 9-5-1868), para Tortosa ... (*DT* 12-1-1868), para Valencia ... (*DT* 15-2-1868), de Vendrell ... (*DT* 15-3-1868), para Villanueva ... (*DT* 31-7-1868), de Vendrell ... (*DT* 8-11-1868), de Vinaroz ... (*DT* 3-9-1868), de Alfaques ... (*DT* 25-3-1869), de Areñs ... (*DT* 8-5-1869), de Barcelona ... (*DT* 27-3-1869), de Blanes ... (*DT* 8-2-1869), de Burriana ... (*DT* 29-4-1869), de Castellon ... (*DT* 21-7-1869), de Cette ... (*DT* 26-4-1869), de Malgrat ... (*DT* 1-1-1869), de Marsella ... (*DT* 9-1-1869), de Peñiscola ... (*DT* 10-6-1869), del Puerto de la Selva y Cadaqués ... (*DT* 23-7-1869), de Torrevieja y Valencia ... (*DT* 23-1-1869), de San Carlos de la Rapita ... para Badalona ... (*DT* 15-4-1869), para Sevilla ... (*DT* 15-2-1869), de Sitges ... (*DT* 29-4-1869), para Soller ... (*DT* 26-7-1869), de Vendrell ... (*DT* 6-5-1869), para Villanueva ... (*DT* 29-6-1869), de Vinaroz ... (*DT* 17-2-1869), para Aguilas ... (*Tarr* 26-11-1870), para Bagur ... (*Tarr* 26-10-1870), de Barcelona ... (*DT* 30-1-1870), de Benicarló ... (*Tarr* 29-4-1870), para Blanes ... (*Tarr* 6-5-1870), de Malgrat ... (*Tarr* 12-1-1870), para Malaga ... (*DT* 30-1-1870), de Marsella ... (*Tarr* 7-9-1870), de Palafurgell ... (*Tarr* 24-10-1870), para Palamós ... (*Tarr* 27-6-1870), de Peñíscola ... (*Tarr* 14-6-1870), de Rosas ... (*Tarr* 6-5-1870), de Santa Pola ... (*Tarr* 25-2-1870), de Sitges ... (*Tarr* 27-4-1870), de Torredembarra ... (*Tarr* 19-6-1870), de Torrevieja ... (*Tarr* 12-7-1870), para Valencia ... (*Tarr* 6-4-1870), de Vendrell ... (*Tarr* 13-6-1870), para Villanueva ... (*DT* 21-1-1870), de Vinaroz ... (*DT* 3-5-1870), de Barcelona … (*BOT* 8-7-1871), para Benicarló … (*BOT* 10-1-1871), para Cartagena … (*Tarr* 1-12-1871), de Cette … (*Tarr* 26-8-1871), de Gandia

… (*Tarr* 30-5-1871), de Malgrat … (*BOT* 10-1-1871), de Marsella … (*Tarr* 2-11-1871), de Palma de Mallorca … (*Tarr* 26-5-1871), para Soller … (*Tarr* 28-8-1871), de Torredembarra … (*Tarr* 19-3-1871), de Torrevieja y el Pinatar … (*Tarr* 17-11-1871), para Valencia … (*BOT* 28-1-1871), de Vendrell … (*Tarr* 21-2-1871), de Villanueva … (*Tarr* 31-8-1871), para Badalona ... (*Tarr* 24-3-1872), para Benicarló ... (*Tarr* 2-3-1872), de Cartagena y Torrevieja ... (*Tarr* 16-1-1872), de Malgrat y Villanueva ... (*Tarr* 12-1-1872), de Marsella, Cette, Bouc y Puerto de la Selva ... (*Tarr* 29-2-1872), para Palafurgell ... (*Tarr* 16-1-1872), de Rosas ... (*Tarr* 16-5-1872), para Torredembarra ... (*Tarr* 21-3-1872), para Valencia ... (*Tarr* 1-2-1872), de Vendrell ... (*Tarr* 3-5-1872), para Alicante ... (*DT* 22-1-1873), de Barcelona ... (*DT* 5-1-1873), para Benicarló … (*DT* 5-1-1873), de Castellon y Vinaroz ... (*DT* 4-9-1873), de Gandia ... (*DT* 6-6-1873), de Malgrat ... (*DT* 6-1-1873), de Palma ... (*DT* 27-3-1873), de Peñiscola ... (*DT* 15-6-1873), de Porvendres ... (*DT* 22-1-1873), para Rosas ... (*DT* 6-6-1873), de San Carlos ... (*DT* 28-10-1873), de Sitjes ... (*DT* 19-2-1873), para Tortosa ... (*DT* 20-6-1873), de Vendrell ... (*DT* 21-6-1873), de Villanueva ... (*DT* 9-4-1873), para Burriana ... (*DT* 24-3-1874), de Calpe ... (*DT* 12-8-1874), de Castellón ... (*DT* 8-8-1874), para Gandia ... (*DT* 12-5-1874), para Marsella ... (*DT* 5-7-1874), de Rosas ... (*DT* 28-1-1874), para Torrevieja ... (*DT* 30-5-1874), para Valencia ... (*DT* 22-1-1874), de Villanueva ... (*DT* 28-10-1874), de Alicante ... (*DT* 21-2-1875), de Barcelona ... (*DT* 12-2-1875), de Burriana ... (*DT* 3-4-1875), para Gandia ... (*DT* 14-5-1875), de Garrucha y Mazarron ... (*DT* 30-12-1875), de Malgrat ... (*DT* 4-3-1875), para Mataró ... (*DT* 2-10-1875), de Peñíscola ... (*DT* 31-7-1875), para Philippeville ... (*DT* 25-3-1875), para Rosas ... (*DT* 27-8-1875), de San Carlos ... (*DT* 26-8-1875), de Santa Pola ... (*DT* 17-3-1875), para Torredembarra... (*DT* 6-3-1875), para Tortosa ... (*DT* 19-6-1875), para Valencia ... (*DT* 11-5-1875), de Villanueva ... (*DT* 8-7-1875), para Vinaroz ... (*DT* 14-2-1875), de Barcelona ... (*DT* 18-3-1876), para Gandia ... (*DT* 20-5-1876), de Malgrat ... (*DT* 7-1-1876), de Marsella ... (*DT* 9-8-1876), de Mataró ... (*DT* 22-7-1876), para Rosas ... (*DT* 20-1-1876), de San Carlos ... (*DT* 5-9-1876), para Santa Pola ... (*DT* 17-11-1876), para Soller ... (*DT* 12-8-1876), para Tortosa ... (*DT* 8-7-1876), para Valencia ... (*DT* 5-8-1876), de Vendrell ... (*DT* 13-9-1876), de Villanueva ... (*DT* 11-4-1876), para Vinaroz ... (*DT* 19-3-1876), de Alicante ... (*DT* 9-5-1877), para Barcelona ... (*DT* 10-5-1877), para Benicarló ... (*DT* 7-3-1877), para Gandia ... (*DT* 5-5-1877), de Malgrat ... (*DT* 16-1-1877), de Oran ... (*DT* 22-6-1877), de Palamós ... (*DT* 16-1-1877), para Rosas ... (*DT* 1-7-1877), para Santa Pola ... (*DT* 12-7-1877), para Soller ... (*DT* 3-1-1877), de Tortosa ... (*DT* 23-6-1877), para Valencia ... (*DT* 30-10-1877), de Villanueva ... (*DT* 4-4-1877), para Barcelona … (*Op* 31-7-1878), para Cartagena … (*DT* 24-7-1878), de Peñiscola … (*Op* 31-7-1878), de Santapola … (*DT* 23-7-1878), para Valencia … (*DT* 15-10-1878), de Malgrat … (*DT* 1-4-1879), para Gandia … (*DT* 13-5-1879), de Ibiza … (*DT* 28-11-1879), de Marsella … (*DT* 6-3-1879), de Palamos … (*DT* 8-7-1879), de Palma … (*DT* 8-7-1879), de Rosas … (*DT* 20-4-1879), de Soller … (*DT* 11-1-1879), para Torredembarra … (*DT* 8-3-1879), para Valencia … (*DT* 8-3-1879), de San Carlos ... (*DT* 2-12-1880), de Sitges ... (*DT* 1-9-1880), para Torredembarra ... (*DT* 17-1-1880), de Valencia ... (*DT* 4-4-1880), para Vendrell ... (*DT* 29-6-1880), de Villanueva ... (*DT* 15-10-1880), para Alicante ... (*DT* 27-11-1881), para

Benicarló ... (*DT* 29-9-1881), de Gandia ... (*DT* 17-2-1881), de Palma de Mallorca ... (*DT* 20-7-1881), de Sitges ... (*DT* 25-9-1881), para Valencia ... (*DT* 15-12-1881), de Villanueva ... (*DT* 10-5-1881), para Aguilas ... (*DT* 19-11-1882), de Burriana ... (*DT* 25-1-1882), para Gandia ... (*DT* 16-3-1882), de Malgrat y Sitges ... (*Op* 14-1-1882), para Port de Bou ... (*DT* 12-5-1882), para Valencia ... (*DT* 15-1-1882), para Malgrat ... (*DT* 18-5-1883), para Valencia ... (*DT* 19-5-1883), para Villanueva ... (*DT* 13-9-1883), de Burriana ... (*DT* 30-12-1884), de Tortosa ... (*Op* 30-9-1884), de Barcelona … (*Op* 30-6-1885), para Gandia … (*DT* 29-5-1885), para Rosas ... (*PT* 4-8-1887), de Torrevieja ... (*PT* 3-8-1887), de Barcelona ... (*Merc* 8-9-1888), de Cullera ... (*Merc* 9-6-1888), para Gandia ... (*Merc* 27-5-1888), de Palma de Mallorca ... (*Merc* 15-7-1888), para Rosas ... (*Merc* 5-6-1888), de San Carlos ... (*Merc* 25-5-1888), de Valencia ... (*Merc* 26-8-1888), de Burriana … (*Pr* 31-7-1889), para Barcelona ... (*DT* 5-9-1891), de Gandia ... (*Op* 9-6-1891), para Barcelona ... (*Op* 25-8-1894), para Cartagena ... (*Op* 8-8-1894), de Ibiza ... (*Op* 25-8-1894), de Torrevieja ... (*Op* 24-7-1894), para Palma de Mallorca ... (*Op* 24-7-1897), de Barcelona ... (*Op* 17-7-1898), para Gandia ... (*Op* 28-5-1898), de Palamos ... (*Op* 3-9-1898), de San Feliu de Guixols ... (*Op* 13-8-1898), para Valencia ... (*DC* 24-7-1898), para Albuñol ... (*Op* 16-12-1899), de Barcelona ... (*Op* 13-8-1899), para Gandia ... (*Op* 17-5-1899), de Palamós ... (*Op* 29-6-1899), de Palamos … (*Op* 24-8-1900), LLAGUT ANDALÚS: de Cadiz y Alicante ... (*DT* 3-8-1809), de Alicante ... (*DT* 16-1-1861), de Barcelona ... (*DT* 18-6-1861), para Benicarló ... (*DT* 15-5-1861), de Cadiz y Valencia ... (*DT* 26-5-1861), de Felipvila -sic- ... (*DT* 8-4-1861), de Malgrat y Villanueva ... (*DT* 18-2-1861), de Marsella ... (*DT* 8-7-1861), para Salou ... (*DT* 19-7-1861), para Tortosa ... (*DT* 29-6-1861), para Valencia ... (*DT* 5-2-1861), de Alicante ... (*DT* 9-9-1862), para Argel ... (*DT* 4-9-1862), de Malgrat y Villanueva ... (*DT* 10-10-1862), de Marsella ... (*DT* 26-8-1862), de Rosas ... (*DT* 29-1-1862), LLAGUT ANGLÈS: de Cullera ... (*DT* 11-7-1810), LLAGUT CATALÀ: de Arenys ... (*DT* 19-9-1809), de Benicarló ... (*DT* 26-11-1809), de Cadiz ... (*DT* 26-11-1809), de Higuerita ... (*DT* 29-8-1809), de Hospitalet ... (*DT* 20-7-1809), de Mallorca ... (*DT* 21-7-1809), de Mataró ... (*DT* 6-8-1809), de Palamos ... (*DT* 7-12-1809), de Salou ... (*DT* 21-7-1809), de Sitges ... (*DT* 24-12-1809), de Torredembarra ... (*DT* 9-12-1809), de Valencia ... (*DT* 14-12-1809), de Villanueva ... (*DT* 15-7-1809), de Alicante y Cambrils ... (*DT* 27-6-1810), de Arenys ... (*DT* 12-1-1810), de Cadiz y Alicante ... (*DT* 18-2-1810), de Cullera ... (*DT* 16-5-1810), de Hopitalet ... (*DT* 2-7-1810), de Lloret ... (*DT* 30-4-1810), de Gibraltar y Salou ... (*DT* 13-5-1810), de Mataró ... (*DT* 14-3-1810), de Sitges ... (*DT* 23-5-1810), de Villanueva ... (*DT* 28-2-1810), de Peñíscola ... (*DT* 1-3-1810), de Cadiz ... (*DT* 28-2-1811), de Mallorca ... (*DT* 5-1-1811), de San Pol ... (*DT* 4-1811), de Solla ... (*DT* 20-2-1811), LLAGUT ESPANYOL: de San Pol ... (*DT* 15-10-1827), LLAGUT MALLORQUÍ: de Hospitalet ... (*DT* 16-8-1809), de Coll de Balaguer ... (*DT* 5-8-1809), de Villanueva ... (*DT* 17-7-1809), de Mallorca ... (*DT* 25-5-1810), de Solla ... (*DT* 21-3-1810), LLAGUT VALENCIÀ: de Alfaques ... (*DT* 20-10-1809), de Almeria y Denia ... (*DT* 6-12-1809), de Cadiz y Salou ... (*DT* 27-8-1809), de Castellon de la Plana .... (*DT* 7-10-1809), de Cullera ... (*DT* 20-8-1809), de Mataró ... (*DT* 20-7-1809), de Salou ... (*DT* 8-10-1809), de Valencia ... (*DT* 30-8-1809), de Villanueva ... (*DT* 2-8-1809), de Alfaques ... (*DT* 15-2-

1810), de Alicante y Denia ... (*DT* 15-2-1810), de Benidorm ... (*DT* 31-3-1810), de Burrina ... (*DT* 4-5-1810), de Castellon y Salou ... (*DT* 3-4-1810), de Cullera ... (*DT* 16-2-1810), de Gibraltar y Vinaroz ... (*DT* 25-2-1810), de Higuerita ... (*DT* 21-2-1810), de Malaga ... (*DT* 6-1-1810), de Peñíscola ... (*DT* 18-9-1810), de Torreblanca ... (*DT* 31-3-1810), de Valencia y Nules ... (*DT* 9-4-1810), de Villanueva ... (*DT* 3-1-1810), de Alfaques ... (*DM* 5-2-1814), LLAUXA CATALANA: de Villanueva ... (*DT* 5-10-1809), LLONDRO: para Cadiz ... (*DT* 22-6-1809), de Malaga y Aguilas ... (*DT* 12-12-1809), de Salou ... (*DT* 29-10-1809), de Vendrell ... (*DT* 19-10-1809), de Aguilas y Ampolla ... (*DT* 16-9-1810), de Arenys ... (*DT* 23-2-1810), de Cadiz ... (*DT* 9-11-1810), de Palamós ... para Alicante ... (*DT* 23-2-1810), de Salou ... (*DT* 28-2-1810), LLONDRO CATALÀ: de Alicante ... (*DT* 29-8-1809), de Cadiz y Salou ... (*DT* 20-2-1810), de Calleri ... (*DT* 19-1-1810), de Cerdeña ... (*DT* 4-5-1810), de Gibraltar y Salou ... (*DT* 1-3-1810), MÍSTIC: de Barcelona, Villanueva y Torredembarra ... (*DT* 4-11-1827), de la Coruña y Muros ... (*DT* 7-12-1827), para el Ferrol ... (*DT* 15-11-1827), MÍSTIC GALLEC: de Alcarril y Alicante ... (*DT* 18-12-1810), PAILEBOT: de Altea ... (*DMAN* 11-3-1857), para Liorna ... (*DMAN* 11-3-1857), de Iviza ... (*DT* 23-5-1862), para Sevilla ... (*DT* 9-12-1865), de Iviza ... (*DT* 11-12-1865), para Barcelona ... (*BOT* 28-12-1870), de Carloforte y Palma de Mallorca ... (*DT* 18-3-1870), para Puerto de la Selva ... (*Tarr* 8-11-1870), de Barcelona … (*BOT* 24-1-1871), para Cadiz … (*BOT* 24-1-1871), de Villanueva … (*Tarr* 4-3-1871), de Barcelona ... (*Tarr* 16-1-1872), para Sevilla ... (*Tarr* 1-2-1872), de Torrevieja … (*DT* 4-7-1878), de Albuñol ... (*DT* 19-2-1884), PATATXE GALLEC: de Villajuan y Alicante ... (*DT* 16-4-1810), PINC: de Denia ... (*DT* 20-11-1809), PINC MAONÈS: de Mallorca ... (*DT* 4-8-1809), POLLACRA: de Arenys ... (*DT* 16-4-1810), de Cádiz y Cartagena ... (*DT* 15-6-1810), de Mallorca ... (*DT* 5-8-1810), de Santa Marta ... (*DT* 31-1-1811), para Vinaroz ... (*DT* 28-10-1827), de Marsella, Ambouc , Cette y Barcelona ... (*DT* 27-10-1827), POLLACRA CATALANA: de Mallorca ... (*DT* 7-8-1809), POLLACRA EIVISSENCA: de Ibiza ... (*DT* 16-10-1827), POLLACRA ESPANYOLA: de Cartagena ... (*DT* 18-10-1809), POLLACRA GOLETA: de Alicante ... (*DT* 11-12-1865), de Barcelona ... (*DT* 28-9-1867), para Ibiza ... (*DT* 29-9-1867), para Barcelona ... (*DT* 8-12-1868), de Ibiza ... (*DT* 8-12-1868), de Marsella ... (*DT* 5-6-1868), para Santander ... (*DT* 13-6-1868), de Ibiza ... (*Tarr* 20-5-1872), de Ibiza ... (*DT* 23-12-1873), para Torrevieja ... (*DT* 25-12-1873), de Ibiza ... (*DT* 11-2-1874), para Torrevieja ... (*DT* 6-1-1876), de Villanueva ... (*DT* 6-1-1876), para Barcelona … (*DT* 4-12-1879), para Barcelona ... (*DT* 13-11-1881), de Ibiza ... (*DT* 6-11-1881), de Ibiza ... (*Op* 23-1-1896), de Ibiza ... (*Op* 11-11-1897), para Barcelona ... (*Op* 11-11-1897), QUETX BISCAÍ: de Fontan -sic-... (*DT* 26-4-1810), QUETX CATALÀ: de Villanueva ... (*DT* 17-3-1810), QUETX GALLEC: de Villajuan ... (*DT* 23-12-1810), TARTANA: para Vendrell ... (*DT* 11-3-1809), de Alicante y Alfaques ... (*DT* 13-6-1810), de Ibiza ... (*DT* 9-5-1810), para Solla ... (*DT* 7-4-1810), de Villanueva ... (*DT* 6-4-1810), de Solla ... (*DT* 1-2-1811), TARTANA CATALANA: de Calaonda y Aguilas ... (*DT* 3-3-1810), de Salou ... (*DT* 3-3-1810), TARTANA EIVISSENCA: de Motril é Ibiza ... (*DT* 2-3-1810), TARTANA MALLORQUINA: de Solla ... (*DT* 4-4-1810), XABEC: para Mallorca ... (*DT* 11-7-1809), de San Feliu ... (*DT* 25-11-1809),

de Aguilas ... (*DT* 17-6-1810), de Alcudia ... (*DT* 12-6-1810), de Alicante y Altea ... (*DT* 11-11-1810), de Cádiz y Alicante ... (*DT* 13-10-1810), de Calleri ... (*DT* 28-2-1810), de Cerdeña y Mahon ... (*DT* 4-2-1810), de Denia ... (*DT* 11-10-1810), de Mahon ... (*DT* 29-3-1810), de Mallorca ... (*DT* 6-1-1810), de Salou ... (*DT* 6-6-1810), de Solla ... (*DT* 18-6-1810), de Tortosa ... (*DT* 28-4-1810), de Villanueva ... (*DT* 6-6-1810), de Cambrils ... (*DT* 9-2-1811), de Mahon ... (*DT* 9-1-1811), de Mallorca ... (*DT* 26-1-1811), de Mataró y Villanueva ... (*DT* 7-1-1811), de Valencia ... (*DT* 4-2-1811), de Alicante y Denia ... (*DT* 9-11-1827), para Barcelona ... (*DT* 13-11-1827), para Ibiza ... (*DT* 26-10-1827), de Marsella ... (*DT* 6-3-1864), para Palma de Mallorca ... (*DT* 9-3-1864), de Marsella ... (*DT* 6-4-1868), de Port de Boue ... (*DT* 9-10-1868), para Soller ... (*DT* 9-4-1868), para Burriana ... (*DT* 26-3-1869), de Marsella ... (*DT* 24-3-1869), de Santa Pola ... (*DT* 8-12-1869), de Marsella ... (*Tarr* 18-9-1870), para Palma de Mallorca ... (*Tarr* 23-9-1870), para Barcelona ... (*Tarr* 16-5-1872), de Marsella y Palamós ... (*Tarr* 2-1-1872), para Soller ... (*Tarr* 6-1-1872), para Valencia ... (*Tarr* 12-3-1872), de Agde ... (*DT* 21-3-1876), de Agde ... (*DT* 22-4-1880), para Valencia ... (*DT* 22-4-1880), de Altea ... (*DT* 18-2-1881), XABEC CATALÀ: de Arenys ... (*DT* 23-8-1809), de Cadiz ... (*DT* 6-12-1809), de Alicante y Alfaques ... (*DT* 13-3-1810), de Villanueva ... para América ... (*DT* 1-4-1810), de Marsella ... (*DT* 31-5-1867), para Soller ... (*DT* 4-6-1867), XABEC EIVISSENC: de Cartagena y Alfaques ... (*DT* 21-10-1809), de Ibisa ... (*DT* 16-8-1809), de Cartagena é Ibiza ... (*DT* 3-3-1810), XABEC MALLORQUÍ: de Mallorca ... (*DT* 17-8-1809), de Salou ... (*DT* 1-12-1809), de Mallorca ... (*DT* 31-1-1810), de Mataró ... (*DT* 28-2-1810), de Solla ... (*DT* 9-1-1810), XABEC MAONÈS: de Mahon ... (*DT* 15-2-1810), XÀVEGA: de Denia ... (*DT* 30-10-1809), de Mataró … (*DT* 5-11-1809), para Torrevieja ... (*DT* 13-6-1809), de Alcudia ... (*DT* 18-6-1810), de Mahon ... (*DT* 7-1-1810), de Mallorca ... (*DT* 27-3-1810), de Solla ... (*DT* 24-4-1810), de Tortosa ... (*DT* 5-7-1810), de Mallorca ... (*DT* 22-2-1811), de Solla ... (*DT* 11-3-1811), XÀVEGA MALLORQUINA: de Alfaques ... (*DT* 15-8-1809), de Castellon de la Plana ... (*DT* 23-7-1809), de Mallorca ... (*DT* 8-8-1809), de Mallorca ... (*DT* 5-1-1810), de Villanueva ... (*DT* 29-4-1810).

VIRGEN DEL CASTILLO, la / Ø BALANDRA: de Barcelona ... (*DT* 9-11-1873), para Denia ... (*DT* 12-11-1873), de Valencia ... (*DT* 9-12-1873), de Alicante ... (*DT* 8-9-1876), LLAGUT: de Cadiz … (*DT* 10-7-1809), de Cullera … (*DT* 1-7-1809), para Valencia … (*DT* 9-3-1809), para Vinaroz ... (*DT* 13-7-1809), de Denia ... (*DT* 9-5-1810), para Barcelona ... (*DMAN* 6-1-1857), para Benicarló ... (*DMAN* 13-1-1857), de Burriana ... (*DMAN* 5-1-1857), para Murviedro ... (*DMAN* 23-9-1857), para Nouvelle ... (*DMAN* 24-2-1857), para Roma ... (*DMAN* 16-5-1857), de Vinaroz ... (*DMAN* 22-10-1857), de Aguilas y Cartagena ... (*DMAN* 19-5-1859), de Barcelona ... (*DMAN* 7-1-1859), de Burriana ... (*DMAN* 21-6-1859), para Vinaroz ... (*DMAN* 12-2-1859), para Barcelona ... (*DT* 9-1-1861), de Benicarló y Vinaroz ... (*DT* 8-5-1861), de Cullera ... (*DT* 20-4-1861), para Valencia ... (*DT* 3-4-1861), para Alicante ... (*DT* 18-10-1862), para Barcelona ... (*DT* 22-1-1862), para Marsella ... (*DT* 14-9-1862), de Salou ... (*DT* 15-11-1862), para Valencia ... (*DT* 27-11-1862), para Villanueva ... (*DT* 15-6-1862), para Vinaroz ... (*DT* 9-8-1862), para Barcelona ... (*DT* 11-1-1863), de Cartagena ... (*DT* 26-1-1863), para Cullera ... (*DT*

28-1-1863), para Murviedro ... (*DT* 21-5-1863), de San Carlos ... (*DT* 27-3-1863), para Valencia ... (*DT* 30-1-1863), de Villanueva ... (*DT* 27-11-1863), para Alicante ... (*DT* 21-8-1864), para Barcelona ... (*DT* 9-2-1864), de Cullera ... (*DT* 21-2-1864), de Salou ... (*DT* 13-11-1864), para Valencia ... (*DT* 14-1-1864), para Alicante ... (*DT* 24-1-1865), de Barcelona ... (*DT* 2-1-1865), para Cartagena ... (*DT* 29-3-1865), de Salou ... (*DT* 23-2-1865), para Alicante ... (*DT* 13-2-1866), para Barcelona ... (*DT* 1-2-1866), para Cartagena ... (*DT* 15-7-1866), de la Escala ... (*DT* 8-5-1866), para Sitges ... (*DT* 9-1-1866), de Vendrell ... (*DT* 17-1-1866), de Vinaroz ... (*DT* 18-1-1866), para Alicante ... (*DT* 17-2-1867), de Barcelona ... (*DT* 12-2-1867), de Blanes ... (*DT* 4-11-1867), de la Escala ... (*DT* 23-3-1867), para Marsella ... (*DT* 24-4-1867), de Mataró ... (*DT* 24-8-1867), para Puerto de la Selva ... (*DT* 29-11-1867), de Torrevieja ... (*DT* 17-8-1867), de Valencia ... (*DT* 22-6-1867), para Alicante ... (*DT* 1-1-1868), de Benidorm y Salou ... (*DT* 2-2-1868), para Cadaqués ... (*DT* 25-12-1868), de La Escala ... (*DT* 13-5-1868), para Genova ... (*DT* 9-2-1868), para Marsella ... (*DT* 7-8-1868), de Villanueva ... (*DT* 12-12-1868), para Vinaroz ... (*DT* 13-5-1868), de Agay... (*DT* 28-4-1869), para Alicante ... (*DT* 27-10-1869), de Barcelona ... para Roma ... (*DT* 29-1-1869), de Cadaqués ... (*DT* 28-8-1869), para Marsella ... (*DT* 1-8-1869), para Vinaroz ... (*DT* 2-5-1869), para Barcelona ... (*Tarr* 3-3-1870), de Rosa ... (*BOT* 7-12-1870), para Torredembarra ... (*Tarr* 18-11-1870), para Villanueva ... (*BOT* 7-12-1870), para Vinaroz ... (*Tarr* 5-2-1870), de Barcelona … (*BOT* 3-1-1871), para Torredembarra … (*Tarr* 28-3-1871), de Villanueva… (*Tarr* 8-4-1871), de Barcelona ... (*Tarr* 2-1-1872), para Ibiza ... (*Tarr* 30-5-1872), para Sitges ... (*Tarr* 14-3-1872), para Torredembarra ... (*Tarr* 5-4-1872), de Barcelona ... (*DT* 8-1-1873), para San Carlos ... (*DT* 9-8-1873), para Torredembarra ... (*DT* 28-1-1873), de Valencia ... (*DT* 30-8-1887), LLAGUT VALENCIÀ: de Peniscola ... (*DT* 8-12-1808), XABEC VALENCIÀ: de Valencia ... (*DT* 9-4-1810).

VIRGEN DEL CLAUSTRO, la LLAGUT: de Salou … (*DT* 30-6-1809), para Torredembarra ... (*DT* 16-11-1827), para Algeciras ... (*DT* 27-11-1827), LLONDRO CATALÀ: ... de Aguilas (*DT* 4-11-1808), XABEC: de San Pedro en Sardeña … (*DT* 6-10-1809), XABEC CATALÀ: ... de Cadiz y Algeciras (*DT* 4-11-1808), de Almeria … (*DT* 18-7-1809), de Malta y Mahon ... (*DT* 5-5-1810).

VIRGEN DEL COLL POLLACRA: de Mallorca: ... (*DT* 12-1-1810).

VIRGEN DEL CONSUELO BALANDRA: para Barcelona... (*Merc* 1-5-1888), de Mazarron y Valencia ... (*Merc* 3-7-1888) -aquest mateix diari anota la sortida com llagut. Hi ha una dissidència en el tipus i nom del vaixell, els *DT* i *Or* recullen balandra *Consuelo*, el tonatge és igual; creiem, pel que hem anotat fins ara, que es tracta de la balandra *Consuelo*-, LLAGUT: de Alicante y Denia ... (*DT* 30-11-1810), de Villajoiosa y Calpe ... (*DT* 30-10-1810), para Barcelona ... (*DMAN* 8-6-1857), de Garrucha y Mazarron ... (*DMAN* 1-8-1857), de Barcelona ... (*DMAN* 17-3-1859), para Benicarló ... (*DMAN* 17-3-1859), de Alicante ... (*DT* 25-6-1861), de Vinaroz ... (*DT* 7-11-1862), para Barcelona ... (*DT* 23-7-1865), de Mazarron ... (*DT* 23-7-1865), de Vinaroz ... (*DT* 22-7-1867), de Mazarron ... (*DT* 17-1-1868), de Garrucha ... (*DT* 1-5-1868), para Barcelona ... (*DT* 8-5-1869), de Garrucha, Mazarron y Valencia ... (*DT* 7-5-1869), de Vinaroz ... (*DT* 11-2-1869), para Cadiz ... (*DT* 16-2-1869), para Barcelona ... (*Tarr* 29-

5-1870), de Mazarron ... (*Tarr* 28-5-1870), para Barcelona … (*Tarr* 11-2-1871), de Garrucha … (*BOT* 19-7-1871), de Mazarron … (*Tarr* 10-2-1871), de Barcelona ... (*Tarr* 21-2-1872), de Cadiz, Almeria y Denia ... (*Tarr* 1-4-1872), para Garrucha ... (*Tarr* 21-2-1872), de Mazaron ... (*Tarr* 11-4-1872), de Villanueva ... (*Tarr* 9-1-1872), para Vinaroz ... (*Tarr* 12-1-1872), para Barcelona ... (*DT* 4-7-1873), de Cullera ... (*DT* 25-10-1873), de Garrucha, Aguilas y Mazarron... (*DT* 12-9-1873), de Vinaroz ... (*DT* 17-9-1873), de Alicante ... (*DT* 21-2-1874), de Mazarrón ... (*DT* 12-2-1874), de Aguilas ... (*DT* 17-1-1875), para Barcelona ... (*DT* 11-4-1875), de Garrucha, Mazarron y Valencia ... (*DT* 8-4-1875), de Almeria y Vinaroz ... (*DT* 25-4-1876), para Barcelona ... (*DT* 1-1-1876), de Garrucha y Mazarrón ... (*Op* 13-4-1876), para Barcelona ... (*DT* 16-2-1877), de Garrucha y Mazarron ... (*DT* 13-2-1877), para Barcelona … (*DT* 24-4-1878), de Garrucha … (*Op* 19-4-1878), para Barcelona … (*DT* 28-1-1879), de Mazarron … (*Op* 11-4-1879), de Mazarron ... (*DT* 11-2-1880), de Vinaroz ... para Villanueva (*DT* 25-6-1880), de Aguilas y Mazarron ... (*DT* 11-8-1881), de Gandia ... (*DT* 22-7-1881), para Rosas ... (*DT* 22-7-1881), para Barcelona ... (*Op* 14-1-1882), de Garrucha y Mazarron ... (*Op* 14-1-1882), de Mazarron ... (*DT* 7-6-1883), de Mazarron ... (*DT* 2-2-1884), de Garrucha y Mazarron … (*DT* 17-6-1885), para Barcelona … (*Op* 21-12-1886), de Garrucha y Mazarron … (*Op* 9-1-1886), para Rosas ... (*PT* 31-3-1887), para Barcelona ... (*Merc* 3-7-1888) -recull aquest mateix diari, l'entrada a port com balandra.

VIRGEN DEL GRIAL Vegeu: *Virgen del Giriar*

VIRGEN DE LIDÓN LLAGUT: de Alfaques ... (*DT* 24-2-1861), para Barcelona ... (*DT* 19-3-1861), de Castellon ... (*DT* 18-3-1861), de Castellon de la Plana ... (*DT* 12-7-1861), para Barcelona ... (*DT* 11-6-1862), de Castellón ... (*DT* 9-6-1862), de Castellon de la Plana y San Carlos de los Alfaques ... (*DT* 4-8-1862), para Barcelona ... (*DT* 15-8-1863), de Castellon ... (*DT* 5-10-1863), para Barcelona ... (*DT* 27-6-1864), de Castellon ... (*DT* 27-6-1864), para Barcelona ... (*DT* 4-5-1865), de Castellon y Alfaques ... (*DT* 4-5-1865), de Barcelona ... (*DT* 28-3-1867), de Castellon y Alfaques ... (*DT* 13-5-1868), para Vinaroz ... (*Tarr* 17-8-1870), de Aguilas … (*Tarr* 23-5-1871), para Vinaroz … (*BOT* 8-6-1871), de Alicante y Vinaroz ... (*DT* 28-10-1873), de Alicante y Vinaroz ... (*DT* 6-2-1874).

VIRGEN DEL LIDON Vegeu: *Virgen de Lidón*

VIRGEN DEL LLEDÓ LLAGUT: de Castellar y Cambrils ... (*DT* 5-6-1810), XABEC: para Vendrell ... (*DT* 18-3-1809), XÀVEGA MALLORQUINA: de Port Bou … (¿)(*DT* 13-3-1809).

VIRGEN DEL LORETO LLAGUT: de Xavia ... (*DT* 4-8-1810), de Blanes ... (*DMAN* 10-4-1859), para Burriana ... (*DMAN* 13-4-1859), de Santapola ... (*DT* 18-2-1875), LLAGUT CATALÀ: de Lloret … (*DT* 16-3-1809), de Mataró … (*DT* 12-3-1809), de Valencia ... (*DT* 20-11-1809), de Valencia ... (*DT* 31-3-1811), LLAGUT VALENCIÀ: de Xavia ... (*DT* 5-8-1809), de Alicante ... (*DT* 10-4-1810), de Xavia ... (*DM* 22-4-1814), LLONDRO: de Cadiz, Alicante y Salou ... (*DT* 22-10-1809), para Mataró ... (*DT* 2-4-1810), LLONDRO CATALÀ: de Cádiz y Aguilas ... (*DT* 21-3-1810), POLLACRA: de Salou ... (*DM* 10-3-1814).

VIRGEN DE LLUC FRAGATA: de Mallorca ... (*DT* 11-6-1810), XABEC: de Andratz … (*DT* 6-10-1809) -el capità és el mateix que el de la xàvega mallorquina de 1809-, XÀVEGA: de Mallorca ... (*DT* 13-6-1810), XÀVEGA MALLORQUINA: de Blanes …

(*DT* 19-3-1809), de Hospitalet … (*DT* 23-8-1809), de Mallorca … (*DT* 23-6-1809), para San Feliu … (*DT* 14-3-1809), de Villanueva … (*DT* 31-10-1809), de Mallorca ... (*DT* 3-5-1810).

VIRGEN DEL MAR Vegeu: *Virgen de la Mar*

VIRGEN DE LORETO Vegeu: *Virgen del Loreto*

VIRGEN DE LOS ÁNGELES BERGANTÍ CATALÀ: de San Feliu … (*DT* 3-10-1809), CANARI CATALÀ: de Blanes ... (*DT* 9-1-1810), LLAGUT: de Alcudia ... (*DT* 24-5-1810), de Mallorca ... (*DT* 6-9-1810), de Vinarós ... (*DT* 15-6-1810), de Mataró ... (*DMAN* 3-8-1856), de Badalona ... (*DMAN* 1-8-1857), de Barcelona ... (*DMAN* 16-8-1857), de Burriana ... (*DMAN* 11-2-1857), de Cullera ... (*DMAN* 17-1-1857), para Gandia ... (*DMAN* 2-8-1857), para Rosas ... (*DMAN* 29-7-1857), para Valencia ... (*DMAN* 21-1-1857), de Burriana ... (*DMAN* 2-2-1859), para Torrevieja ... (*DMAN* 25-5-1859), para Valencia ... (*DMAN* 21-4-1859), de Barcelona ... (*DT* 7-4-1861), para Cullera ... (*DT* 15-3-1861), para Gandia ... (*DT* 7-4-1861), de Marsella y Cette ... (*DT* 20-5-1861), para Valencia ... (*DT* 22-5-1861), de Gandia ... (*DT* 26-1-1862), de Valencia ... (*DT* 15-9-1862), para Burriana ... (*DT* 9-5-1863), de Gandia ... (*DT* 12-2-1863), para Torrevieja ... (*DT* 14-5-1863), de Valencia ... (*DT* 12-5-1863), de Aguilas ... (*DT* 20-5-1864), de Barcelona ... (*DT* 4-6-1864), de Burriana ... (*DT* 1-2-1864 i 2-3-1864), de Cullera ... (*DT* 26-1-1864 i 17-2-1864), de Santa Pola ... (*DT* 20-8-1864), de Torrevieja ... (*DT* 6-8-1864), para Valencia ... (*DT* 6-2-1864), para Villanueva ... (*DT* 30-1-1864), de Barcelona ... (*DT* 13-2-1865), de Burriana ... (*DT* 28-1-1865), de Cullera ... (*DT* 21-2-1865), de Oran ... (*DT* 3-5-1865), de Valencia ... (*DT* 5-12-1865), de Burriana ... (*DT* 17-3-1866), de Cullera ... (*DT* 25-2-1866), para Barcelona ... (*DT* 23-2-1867), de Cullera ... (*DT* 8-1-1867), para Valencia ... (*DT* 2-4-1867), para Barcelona ... (*DT* 10-6-1868), de Cullera y Valencia ... (*DT* 9-4-1868), de Colera ... (*DT* 30-1-1869), Cullera ... (*DT* 6-1-1869), de Barcelona ... (*Tarr* 1-7-1870), de Cette ... (*Tarr* 16-9-1870), de Cullera ... (*Tarr* 3-3-1870), para Gandia ... (*Tarr* 28-5-1870), de Aguilas … (*Tarr* 28-4-1871), para Barcelona … (*BOT* 6-6-1871), de Gandia … (*Tarr* 30-5-1871), de Oran … (*BOT* 6-6-1871), para Valencia … (*Tarr* 4-5-1871), para Barcelona ... (*Tarr* 19-3-1872), de Oran ... (*Tarr* 13-3-1872), de Barcelona ... (*DT* 8-7-1873), de Rosas ... (*DT* 7-1-1873), de Valencia y San Carlos ... (*DT* 21-11-1873), de Castellon ... (*DT* 14-4-1874), para Ampolla ... (*DT* 26-2-1875), de Burriana... (*DT* 7-3-1875), de Cullera y Barcelona ... (*DT* 9-1-1875), para Tortosa ... (*DT* 14-5-1875), para Valencia ... (*DT* 8-1-1875), de Villanueva ... (*DT* 30-1-1875), de Alicante y Santa Pola ... (*DT* 5-9-1876), para Barcelona ... (*DT* 21-5-1876), de Cullera y Vinaroz ... (*DT* 20-5-1876), para Palmós ... (*DT* 21-11-1876), de San Carlos ... (*DT* 24-10-1876), para Santa Pola ... (*DT* 5-9-1876), para Valencia ... (*DT* 18-6-1876), para Barcelona ... (*Op* 9-1-1877), de Cullera ... (*Op* 9-1-1877), de Rosas ... (*DT* 20-11-1877), de Valencia ... (*DT* 28-2-1877), para Barcelona … (*DT* 12-11-1878), de Cullera … (*DT* 10-11-1878), de Rosas … (*DT* 3-1-1878), para Torrevieja … (*DT* 14-6-1878), para Valencia … (*DT* 3-1-1878), para Alicante … (*DT* 24-1-1879), de Cullera … (*DT* 5-2-1879), de Gualchos y Cartagena … (*DT* 20-3-1879), para Valencia … (*DT* 3-1-1879), para Rosas ... (*DT* 25-9-1881), de Barcelona ... (*DT* 4-5-1882), de Cullera ... (*DT* 14-6-1882), de Marsella ... (*DT* 2-8-1882), para Rosas ... (*DT* 14-9-1882), para Valencia ... (*DT* 4-5-1882), para Barcelona ... (*DT* 6-4-1883), de Cullera ... (*DT* 5-4-

1883), para Rosas ... (*DT* 21-8-1883), de Valencia ... (*DT* 21-8-1883), de Valencia ... (*DT* 10-10-1884), de Barcelona … (*DT* 5-5-1885), para Valencia … (*DT* 6-5-1885), para Marsella ... (*Op* 8-7-1899), de Valencia ... (*Op* 8-7-1899), LLAGUT CATALÀ: de San Feliu y Villanueva ... (*DT* 24-4-1810), LLAGUT MAONÈS: de Mahon … (*DT* 6-8-1809), LLAGUT VALENCIÀ: de Mataró ... (*DT* 11-11-1809), de Xavia ... (*DT* 4-8-1809), de Alicante ... (*DT* 16-2-1810), de Denia ... (*DT* 4-3-1810), LLONDRO: de Vinaroz... (*DT* 4-6-1810), POLLACRA: de Gibraltar y Salou ... (*DT* 14-3-1810), TARTANA: para Blanes … (*DT* 22-6-1809), TARTANA CATALANA: de Cadiz ... (*DT* 17-2-1810), TARTANA VALENCIANA: de Villanueva ... (*DT* 26-11-1809), de Vinaroz ... (*DT* 17-11-1809), XABEC: de San Feliu ... (*DT* 4-10-1809), de Civitavechia ... (*DT* 15-11-1827), de Nisa ... (*DT* 24-11-1827), de Palma de Mallorca ... (*DT* 21-10-1827), para San Feliu de Guixols ... (*DT* 23-11-1827), para Villanueva ... (*DT* 23-10-1827).

VIRGEN DE LOS CLAUSTROS Vegeu: *Virgen del Claustro*

VIRGEN DE LOS DESAMPARADOS BALANDRA: para Ayamonte ... (*DT* 30-11-1875), de Barcelona ... (*DT* 27-11-1875), LLAGUT: de Arenys ... (*DT* 17-6-1810), de Denia ... (*DT* 14-10-1810), de Valencia ... (*DT* 12-12-1810), de Valencia y Peniscola ... (*DT* 6-5-1811), para Barcelona ... (*DT* 10-10-1827), de Morviedro ... (*DT* 29-11-1827), de Valencia ... (*DT* 10-10-1827), para Villanueva ... (*DT* 1-11-1827), de Valencia ... (*DMAN* 17-8-1857), para Torrevieja ... (*DMAN* 25-5-1859), de Cullera ... (*DT* 21-8-1864), para Gandia ... (*DT* 23-8-1864), de Marsella ... (*DT* 10-1-1864), de Cullera ... (*DT* 12-3-1867), de Gandia … (*Tarr* 30-5-1871), de Phelippeville ... (*DT* 16-5-1875), de Arzeur … (*DT* 23-2-1879), para Rosas ... (*DT* 19-7-1883), de Valencia ... (*DT* 19-7-1883), LLAGUT CATALÀ: de Arcays ... (*DT* 4-1-1810), de Arenys ... (*DT* 21-3-1810), de Villanueva ... (*DT* 16-2-1810), LLAGUT VALENCIÀ: de Aguilas y Rapita ... (*DT* 9-9-1810), de Burriana ... (*DT* 18-5-1810), de Morviedro y Salou ... (*DT* 1-3-1810), de Valencia ... (*DT* 6-3-1810), POLLACRA: de Habana, Cádiz y Aguilas ... (*DT* 11-10-1810).

VIRGEN DE LOS DOLORES BALANDRA: para Barcelona … (*Tarr* 19-3-1871), de Garrucha y Mazarron … (*Tarr* 19-3-1871), para Barcelona ... (*Tarr* 28-1-1872), de Garrucha y Mazarron ... (*Tarr* 27-1-1872), de Malaga y Adra ... (*Tarr* 22-5-1872), de Alicante ... (*DT* 9-7-1873), de Almeria ... (*DT* 23-9-1873), para Barcelona ... (*DT* 19-3-1873), de Garrucha, Aguilas y Mazarron... (*DT* 13-3-1873), de Garrucha, Aguilas y Mazarron ... (*DT* 19-4-1874), de Barcelona ... (*DT* 28-1-1875), de Almuñecar y Alicante ... (*DT* 11-6-1876), de Barcelona ... (*DT* 8-12-1876), de Cullera ... (*DT* 13-2-1876), para Torrevieja ... (*DT* 4-4-1876), de Barcelona ... (*DT* 24-2-1877), de Cullera y Valencia ... (*DT* 13-10-1877), de Pinatar y Alicante … (*DT* 13-9-1878), para Valencia … (*DT* 14-7-1878), BERGANTÍ ESPANYOL: de Cartagena y Mallorca ... (*DT* 18-4-1810), BOMBARDA: para Barcelona ... (*DT* 14-6-1876), de San Pedro del Pinatar ... (*DT* 28-3-1876), para Barcelona … (*DT* 14-9-1878), BOMBARDA MALLORQUINA: de Málaga y Salou ... (*DT* 7-2-1810), FALUTX GUARDACOSTES: para Alicante ... (*DT* 28-10-1827), de la Mar ... (*DT* 17-10-1827), LLAGUT: para Arenys ... (*DT* 5-4-1810), de Castellon de la Plana ... (*DT* 5-8-1810), de Mallorca ... (*DT* 24-5-1810), de Palamós ... (*DT* 4-2-1810), de Solla ... (*DT* 31-3-1811), de Alicante, Villajoyosa y Altea ... (*DT* 14-11-1827), para Barcelona ... (*DT* 28-10-1827), para Blanes ...

(*DT* 20-11-1827), de Burriana ... (*DT* 28-10-1827), para Barcelona ... (*DMAN* 28-11-1857), para Burriana ... (*DMAN* 12-3-1857), de Cette ... (*DMAN* 7-3-1857), de Isla Cristina, Alicante, Valencia y Vinaroz ... (*DMAN* 27-11-1857), para Iviza ... (*DMAN* 20-6-1857), de Almeria y Mazarron ... (*DMAN* 19-8-1859), de Valencia y Burriana ... (*DMAN* 19-8-1859), de Aguilas ... (*DT* 11-3-1861), para Cartagena ... (*DT* 26-2-1861), para Cullera ... (*DT* 7-3-1861), para San Cárlos de Alfaques ... (*DT* 28-1-1861), de Vinaroz ... (*DT* 3-3-1861), de Aguilas ... (*DT* 19-7-1862), de Aguilas y Mazarron ... (*DT* 23-9-1863), de Alicante ... (*DT* 27-10-1863), para Barcelona ... (*DT* 23-9-1863), para Garrucha ... (*DT* 5-6-1863), para Iviza ... (*DT* 31-10-1863), de Valencia ... (*DT* 27-10-1863), de Villanueva ... (*DT* 4-6-1863), de Aguilas, Mazarron y Valencia ... (*DT* 2-9-1864), para Barcelona ... (*DT* 1-7-1864), de Garrucha ... (*DT* 11-9-1864), de Vinaroz ... (*DT* 26-10-1864), de Aguilas ... (*DT* 5-1-1865), de Alicante ... (*DT* 12-6-1865), para Barcelona ... (*DT* 31-1-1865), de Burriana ... (*DT* 30-4-1865), de Cartagena y Alfaques ... (*DT* 27-4-1865), de Garrucha y Mazarron ... (*DT* 21-1-1865), para Palamós ... (*DT* 28-4-1865), para San Carlos de la Rapita ... (*DT* 8-3-1865), para Vinaroz ... (*DT* 18-1-1865), de Aguilas ... (*DT* 6-9-1866), para Barcelona ... (*DT* 5-1-1866), de Garrucha y Mazarron ... (*DT* 5-1-1866), para Palamos ... (*DT* 20-1-1866), de Puerto de Santa Maria, Cadiz, Malaga, Almeria, Cartagena y Alfaques ... (*DT* 19-1-1866), de Aguilas, Jabea y Alfaques ... (*DT* 26-5-1867), de Barcelona ... (*DT* 15-2-1867), de Cullera ... (*DT* 26-2-1867), para Garrucha ... (*DT* 27-2-1867), de Mazarron ... (*DT* 17-5-1867), de Murviedro ... (*DT* 5-5-1867), de Valencia ... (*DT* 26-5-1867), para Vinaroz ... (*DT* 4-4-1867), de Almeria y Aguilas ... (*DT* 20-1-1868), para Barcelona ... (*DT* 28-6-1868), de Garrucha y Mazarron ... (*DT* 27-6-1868), de Marsella ... (*DT* 14-8-1868), para Barcelona ... (*DT* 23-1-1868), de Aguilas ... (*DT* 31-1-1869), para Alicante ... (*DT* 22-8-1869), para Barcelona ... (*DT* 12-2-1869), para Blanes ... (*DT* 13-2-1869), para Burriana ... (*DT* 17-4-1869), de Cullera ... (*DT* 24-11-1869), de Garrucha y Mazarron ... (*DT* 16-9-1869), de Marsella y Palamós ... para Valencia ... (*DT* 20-2-1869), Mazarron ... (*DT* 10-2-1869), de Alicante ... (*Tarr* 25-6-1870), para Barcelona ... (*Tarr* 11-1-1870), de Garrucha y Mazarron ... (*DT* 9-1-1870), de Puerto de la Selva ... (*Tarr* 6-8-1870), para Tortosa ... (*Tarr* 3-7-1870), de Villanueva ... (*Tarr* 29-4-1870), para Barcelona … (*BOT* 31-3-1871), de Cullera … (*Tarr* 29-3-1871), de Ibiza … (*Tarr* 22-10-1871), para Marsella … (*Tarr* 17-8-1871), de Vinaroz … (*Tarr* 29-11-1871), de Barcelona ... (*Tarr* 17-2-1872), para Cadiz ... (*Tarr* 23-3-1872), de Vinaroz ... (*Tarr* 21-3-1872), de Alicante y Valencia ... (*DT* 20-3-1873), para Barcelona ... (*DT* 5-10-1873), de Vinaroz ... (*DT* 2-10-1873), de Benicarló ... (*DT* 10-8-1875), de Blanes ... (*DT* 11-4-1875), para Cadaquès ... (*DT* 10-8-1875), de Oran ... (*DT* 23-1-1875), de Rosas ... (*DT* 21-5-1875), para Valencia ... (*DT* 10-2-1875), de Vinaroz ... (*DT* 17-9-1875), para Valencia ... (*DT* 1-1-1876), para Barcelona ... (*DT* 19-6-1880), para Gandia ... (*DT* 16-5-1880), para Rosas ... (*DT* 29-5-1880), de Cullera ... (*DT* 27-5-1881), de Rosas ... (*DT* 20-8-1881), de Cullera ... (*DT* 10-8-1882), de San Feliu ... (*DT* 1-9-1882), de Valencia ... (*Op* 23-7-1882), de Barcelona ... (*DT* 15-6-1883), de Gandia ... (*DT* 5-6-1883), de Barcelona ... (*DT* 3-6-1884), para Gandia ... (*DT* 6-5-1884), de Barcelona … (*DT* 3-7-1885), para Gandia … (*DT* 27-5-1885), para Rosas … (*DT* 21-6-1885), para San Carlos … (*DT* 12-6-1885), de

Torrevieja … (*DT* 9-6-1885), para Barcelona … (*Op* 25-6-1889), de Gandia … (*Op* 25-6-1889), LLAGUT CATALÀ: de Palamos … (*DT* 29-11-1809), de Arenys y Villanueva ... (*DT* 28-2-1810), de Cullera y Cambrils ... (*DT* 13-5-1810), LLAGUT VALENCIÀ: de Malaga y Alfaques … (*DT* 15-12-1809), de Benicarló ... (*DT* 6-4-1810), de Castellon de la Plana ... (*DT* 5-3-1810), de Oropesa ... (*DT* 12-6-1810), de Torrevieja ... (*DT* 4-3-1810), de Mahon ... (*DT* 7-1-1811), para Benicarló ... (*FarF* 3-6-1846), para Cartagena ... (*FarF* 3-6-1846), LLONDRO CATALÀ: de Salou … (*DT* 3-11-1809), MÍSTIC ANDALÚS: de Higuerita y Valencia ... (*DT* 14-4-1810), POLLACRA CATALANA: de la Habana, Malaga y Aguilas … (*DT* 29-8-1809), TARTANA VALENCIANA: de Mataró … (*DT* 11-7-1809), XABEC: de Cambrils ... (*DT* 6-6-1810), de Barcelona ... (*DT* 21-10-1827), para Palma de Mallorca ... (*DT* 21-10-1827), XÁVEGA: de Mallorca ... (*DT* 1-4-1810), XÀVEGA MALLORQUINA: de Solla ... (*DT* 25-2-1811).

VIRGEN DE LOS MILAGROS POLLACRA: para Mallorca … (*DT* 7-6-1809).

VIRGEN DE LOS REMEDIOS LLAGUT: de Barcelona y Vendrell ... (*DMAN* 18-11-1857), de Cette ... (*DMAN* 2-11-1857), de Marsella, Bone y Agde ... (*DMAN* 16-2-1857), para Mataró ... (*DMAN* 21-2-1857), para Vinaroz ... (*DMAN* 23-9-1857), de Palamós ... (*DMAN* 15-1-1859), de Vinaroz ... (*DMAN* 30-1-1859), de Barcelona ... (*DT* 27-1-1861), para Valencia ... (*DT* 28-1-1861), de Benicarló ... (*DT* 25-12-1862), de Vinaroz ... (*DT* 22-9-1862), de Barcelona ... (*DT* 9-5-1863), de Benicarló ... (*DT* 2-3-1863), para Vinaroz ... (*DT* 12-5-1863), de Barcelona ... (*DT* 18-3-1864), de Benicarló ... (*DT* 17-1-1864), para San Carlos de la Rápita ... (*DT* 21-11-1864), para Vinaroz ... (*DT* 19-3-1864), de Barcelona ... (*DT* 3-1-1865), de Castellon ... (*DT* 28-12-1865), para San Carlos de la Rápita ... (*DT* 12-9-1865), para Vinaroz ... (*DT* 3-1-1865), de Barcelona ... (*DT* 12-3-1866), de Badalona ... (*DT* 1-12-1866), de Benicarló ... (*DT* 12-5-1866), de Vinaroz ... (*DT* 7-9-1866), de Badalona ... (*DT* 26-1-1867), de Barcelona ... (*DT* 21-2-1867), de Benicarló ... (*DT* 30-5-1867), para Vinaroz ... (*DT* 21-2-1867), de Alfaques ... (*DT* 8-4-1868), de Badalona ... (*DT* 18-4-1868), de Barcelona ... (*DT* 28-2-1868), de Benicarló ... (*DT* 10-3-1868), de Cullera ... (*DT* 20-9-1868), de San Carlos de la Rapita ... (*DT* 19-8-1868), de Villanueva ... (*DT* 15-11-1868), de Benicarló ... (*DT* 1-9-1869), de Barcelona ... (*BOT* 31-12-1870), de Benicarló ... (*DT* 30-1-1870), de Vinaroz ... (*DT* 3-5-1870), de Barcelona … (*BOT* 14-1-1871), para Benicarló … (*BOT* 14-1-1871), de Villanueva … (*Tarr* 5-5-1871), para Barcelona ... (*Tarr* 20-1-1872), de Benicarló ... (*Tarr* 20-1-1872), de Torrevieja y Vinaroz ... (*Tarr* 6-3-1872), de Areñs ... (*DT* 1-3-1873), de Barcelona ... (*DT* 21-2-1873), de Benicarló ... (*DT* 6-3-1873), para Burriana ... (*DT* 22-7-1873), de Tortosa ... (*DT* 25-7-1873), para Valencia ... (*DT* 31-7-1873), de Vinaroz ... (*DT* 2-12-1873), para Gandia ... (*DT* 21-5-1874), para Burriana ... (*DT* 14-4-1874), para Tortosa ... (*DT* 2-7-1874), de Vinaroz ... (*DT* 30-1-1874), de Barcelona ... (*DT* 16-1-1875), para Benicarló ... (*DT* 17-1-1875), de Burriana ... (*DT* 2-6-1875), para Gandia ... (*DT* 14-5-1875), para Tortosa ... (*DT* 18-6-1875), de Barcelona ... (*DT* 24-6-1876), de Benicarló ... (*DT* 26-7-1876), de Burriana ... (*DT* 6-8-1876), para Gandia ... (*DT* 16-5-1876), para Rosas ... (*DT* 9-6-1876), para Valencia ... (*DT* 21-7-1876), para Barcelona ... (*DT* 17-5-1877), de Cullera ... (*DT* 26-10-1877), para Gandia ... (*DT* 6-5-1877), de Valencia... (*DT* 19-9-1877), de Cullera y San Carlos

… (*DT* 16-1-1878), para Barcelona … (*DT* 21-1-1879), de Benicarló … (*DT* 15-2-1879), de Burriana … (*DT* 21-1-1879), de Cullera … (*DT* 18-3-1879), para Gandia … (*DT* 21-5-1879), para Rosas … (*DT* 3-6-1879), para Tortosa … (*DT* 24-6-1879), para Valencia … (*DT* 5-2-1879), para Gandia ... (*DT* 21-5-1880), de San Carlos ... (*DT* 24-1-1880), de Cullera ... (*DT* 2-12-1881), para Valencia ... (*DT* 1-1-1881), para Valencia ... (*DT* 5-2-1882), para Barcelona … (*DT* 12-11-1885), de Cullera … (*DT* 19-12-1885), de Denia y Valencia … (*DT* 12-11-1885), de Cullera … (*Op* 24-1-1886), de Valencia … (*Op* 24-6-1886), para Barcelona ... (*PT* 16-2-1887), de Valencia y San Carlos ... (*PT* 15-2-1887), para Barcelona ... (*PT* 24-1-1888), de Cullera ... (*PT* 24-1-1888), QUETX BISCAÍ: de Coruña y Alicante ... (*DT* 16-4-1810).

VIRGEN DEL PILAR BERGANTÍ GOLETA: para Valencia ... (*DMAN* 16-9-1856), LLAGUT: para Barcelona ... (*DMAN* 9-6-1857), de Cullera ... (*DMAN* 7-12-1857), de Tortosa ... (*DMAN* 8-6-1857), de Valencia ... (*DMAN* 7-6-1857), para Barcelona ... (*DMAN* 27-4-1859), para Tortosa ... (*DMAN* 8-4-1859), de Valencia ... (*DMAN* 26-4-1859), de Valencia ... (*DT* 9-5-1862), de Santa Pola ... (*DT* 5-12-1865), de Valencia ... (*DT* 28-12-1865), de Valencia y Burriana ... (*DT* 26-1-1866), de Valencia ... (*DT* 13-5-1868), para Barcelona … (*BOT* 11-1-1871), de Isla Cristina … (*BOT* 10-1-1871), de Cartagena, Alicante, Denia y Valencia … (*Tarr* 13-12-1871), para Barcelona ... (*DT* 26-10-1873), de Isla Cristina, Almeria y Valencia ... (*DT* 12-8-1873), para Málaga y Ayamonte … (*DT* 5-1-1873), de Almeria y Alicante ... (*DT* 18-8-1874), de Cartagena ... (*DT* 23-6-1874), de Isla Cristina, Málaga y Altea ... (*DT* 2-3-1875), para Barcelona ... (*DT* 12-2-1876), de Cartagena, Alicante, Jabea y Vinaroz ... (*DT* 5-9-1876), de Isla Cristina, Málaga, Almeria y Valencia ... (*DT* 2-2-1876), para Isla Cristina ... (*DT* 21-10-1877), para Torrevieja ... (*DT* 2-12-1881), de Valencia ... (*DT* 5-8-1881), para Tortosa … (*Op* 11-5-1886), LLAGUT VALENCIÀ: de Cádiz y Alicante ... (*DT* 16-5-1810), de Valencia ... (*FarF* 22-2-1845), de Valencia ... (*FarF* 25-4-1846), PAILEBOT: de Barcelona ... (*DT* 12-2-1873), de Cullera ... (*DT* 8-6-1873), para Valencia ... (*DT* 13-2-1873), para Barcelona ... (*DT* 27-1-1874), de Cullera ... (*DT* 25-1-1874), para Barcelona ... (*DT* 3-8-1875), de Cullera ... (*DT* 1-8-1875), para Barcelona ... (*DT* 6-2-1876), de Cullera ... (*DT* 4-2-1876), de Oran y Torrevieja ... (*DT* 1-5-1877), de Sevilla … (*DT* 29-9-1878), de Barcelona … (*Op* 4-3-1886).

VIRGEN DEL PORTAL BERGANTÍ GALLEC: de Alicante y Salou … (*DT* 17-7-1809).

VIRGEN DEL PUIG TARTANA: de Alicante y Alfaques ... (*DT* 21-5-1810), TARTANA CATALANA: de San Feliu … (*DT* 28-11-1809), de Alfaques ... (*DT* 21-2-1810).

VIRGEN DEL REMEDIO Vegeu: *Virgen de los Remedios*

VIRGEN DEL ROSARIO, la / Ø BERGANTÍ CATALÀ: de Alicante ... (*DT* 5-6-1810), de Cadiz y Salou ... (*DT* 3-1-1810), BOMBARDA ESPANYOLA: de Balusa, Ria de Marin ... (*DT* 16-10-1827), para Barcelona ... (*DT* 16-10-1827), CANARI: de Tosa … (*DT* 21-10-1809), de Tosa ... (*DT* 12-1-1810), FALUTX: para Vinaroz … (*DT* 17-7-1809), GOLETA VALENCIANA: de Alfaques ... (*DT* 5-11-1810), LLAGUT: de Burriana y Alfaques … (*DT* 12-10-1809), para Cádiz ... (*DT* 9-3-1809), de Lloret ... (*DT* 21-11-1809), de Mataró ... (*DT* 29-11-1809), de Alicante y Salou ... (*DT* 13-6-1810), de Algeciras y Vinaroz ... (*DT* 26-6-1810), de Palamós ... para Alicante ... (*DT*

19-1-1810), de Peñíscola y Salou ... (*DT* 22-6-1810), de Valencia y Alfaques ... (*DT* 19-5-1810), de Lloret ... (*DT* 5-4-1811), de Alicante ... (*DMAN* 8-9-1856), para Barcelona ... (*DMAN* 6-8-1856), para Blanes ... (*DMAN* 15-7-1856), de Malgrat ... (*DMAN* 26-9-1856), de Mataró ... (*DMAN* 15-7-1856), de Tortosa ... (*DMAN* 3-8-1856), de Barcelona ... (*DMAN* 1-2-1857), de Burriana ... (*DMAN* 17-3-1857), para Cadaques ... (*DMAN* 27-8-1857), para Cullera ... (*DMAN* 11-3-1857), para Gandia ... (*DMAN* 1-2-1857), de Malgrat ... (*DMAN* 14-2-1857), para Mataró ... (*DMAN* 9-8-1857), de San Carlos de Alfaques ... (*DMAN* 3-9-1857), para Tortosa ... (*DMAN* 14-5-1857), para Valencia ... (*DMAN* 15-2-1857), de Villanueva ... (*DMAN* 27-6-1857), de Vinaroz y San Carlos de Alfaques ... (*DMAN* 25-1-1857), para Barcelona ... (*DMAN* 1-1-1859), de Burriana ... (*DMAN* 4-1-1859), de Cullera ... (*DMAN* 2-3-1859), de Gandia y Vinaroz ... (*DMAN* 1-1-1859), para Barcelona ... (*DT* 21-2-1861), de Gandia, Valencia, Castellón, Vinaroz y Alfaques ... (*DT* 20-2-1861), de Malgrat ... (*DT* 19-2-1861), de Villanueva ... (*DT* 1-6-1861), de Aguilas y San Carlos ... (*DT* 23-11-1862), de Burriana ... (*DT* 27-1-1862), de Barcelona ... (*DT* 28-9-1863), para Gandia ... (*DT* 30-9-1863), para Palamos ... (*DT* 15-10-1863), de Aguilas ... (*DT* 4-6-1864), para Barcelona ... (*DT* 16-2-1864), de Benidorm ... (*DT* 22-8-1864), de Cartagena ... (*DT* 7-9-1864), de Gandia y Vinaroz ... (*DT* 14-2-1864), para Murviedro ... (*DT* 27-1-1864), de Palamós y Barcelona ... (*DT* 25-1-1864), de Aguilas ... (*DT* 28-1-1865), de Alicante ... (*DT* 3-5-1865), de Barcelona ... (*DT* 8-7-1865), para Benicarló ... (*DT* 9-7-1865), de Torreblanca ... (*DT* 5-12-1865), para Vinaroz ... (*DT* 2-2-1865), de Aguilas ... (*DT* 25-2-1866), de Alicante ... (*DT* 15-2-1866), de Barcelona ... (*DT* 26-4-1866), de Benicarló ... (*DT* 16-5-1866), para Castellon ... (*DT* 25-7-1866), de Iviza ... (*DT* 17-7-1866), para Malaga ... (*DT* 7-7-1866), de Torreblanca ... (*DT* 23-8-1866), para Vinaroz ... (*DT* 28-2-1866), de Barcelona ... (*DT* 20-1-1867), para Benicarló ... (*DT* 14-4-1867), para Gandia ... (*DT* 4-6-1867), para Ibiza ... (*DT* 30-1-1867), de Palamós ... (*DT* 21-7-1867), de Peñiscola y Alfaques ... (*DT* 18-6-1867), para Valencia ... (*DT* 30-7-1867), para Barcelona ... (*DT* 13-8-1868), de Gandia ... (*DT* 13-8-1868), de Peñiscola ... (*DT* 19-6-1868), de Barcelona ... (*DT* 29-11-1869), para Rosas ... (*DT* 22-7-1869), para Vinaroz ... (*DT* 3-12-1869), para Barcelona ... (*DT* 9-8-1873), de Gandia ... (*DT* 5-8-1874), de Barcelona ... (*DT* 16-2-1875), de Oran ... (*DT* 18-2-1875), para Rosas ... (*DT* 24-1-1875), de San Carlos y Vinaroz ... (*DT* 22-1-1875), para Tortosa ... (*DT* 19-2-1875), de Cullera ... (*DT* 6-1-1877), de Benicarló … (*DT* 3-7-1878), para Cadaqués … (*DT* 4-7-1878), de Valencia … (*DT* 6-10-1878), de Vinaroz … (*DT* 30-5-1878), para Andraix … (*DT* 22-7-1879), de Barcelona … (*DT* 22-7-1879), de Palma de Mallorca … (*DT* 2-9-1879), de Peñiscola … (*DT* 26-8-1879), para Rosas … (*DT* 20-7-1879), de San Carlos … (*DT* 19-7-1879), de Palma de Mallorca ... (*DT* 4-2-1880), para Rosas ... (*DT* 5-2-1880), de Cullera ... (*Op* 3-2-1882), para Rosas ... (*DT* 1-8-1882), de San Carlos ... (*DT* 8-7-1882), del Pinatar y San Carlos ... (*PT* 28-6-1887), para Valencia ... (*PT* 6-8-1887), LLAGUT CATALÀ: de Salou ... (*DT* 23-10-1809), de San Feliu ... (*DT* 20-10-1809), de Alicante ... (*DT* 17-2-1810), LLAGUT MURCIÀ: de Cartagena y Alfaques ... (*DT* 30-10-1809), LLAGUT VALENCIÀ: de Benicasi … (*DT* 30-10-1809), de Burriana … (*DT* 24-11-1809), de Cadiz … (*DT* 30-8-1809), de Higarita y Vinaroz … (*DT* 21-10-1809), de Valencia ... (*DT* 6-12-1809), de Villanueva ....

(*DT* 31-12-1809), para Vinarós … (*DT* 9-3-1809), de Alicante ... (*DT* 29-3-1810), de Burriana y Alfaques ... (*DT* 9-4-1810), de Cádiz ... (*DT* 16-6-1810), de Denia ... (*DT* 26-5-1810), de Mataró ... (*DT* 2-2-1810), de Torreblanca ... (*DT* 1-1-1810), de Vanaros ... (*DT* 13-2-1810), de Valencia ..... (*DT* 9-1-1811), LLONDRO: de Cadiz ... (*DT* 14-12-1809), de Cádiz y Salou ... (*DT* 19-6-1810), LLONDRO CATALÀ: de Cadiz y Malaga ... (*DT* 6-12-1809), de San Feliu ... (*DT* 4-10-1809), de Tosa ... (*DT* 4-10-1809), de Arenys ... (*DT* 9-1-1810), LLONDRO VALENCIÀ: de Alfaques ... (*DT* 24-12-1809), MÍSTIC: para Algeciras ... (*DT* 24-6-1809), de Cadiz ... (*Tarr* 8-4-1838), PAQUEBOT GALLEC: de Muros y Alicante ... (*DT* 21-11-1809), PINC SARD: de Civitavechia, Corneto, Liorna, Portofino, Marsella, Palamós y Barcelona ... (*DT* 3-11-1827), POLLACRA: de Cartagena ... (*DT* 4-10-1809), de Orinoco y Cádiz ... (*DT* 8-5-1810), POLLACRA GOLETA: de Barcelona ... (*Tarr* 1-8-1870), para Ibiza ... (*Tarr* 5-8-1870), para Barcelona … (*Tarr* 24-8-1871), de Cartagena e Ibiza … (*BOT* 18-2-1871), de Vinaroz … (*BOT* 15-6-1871), para Barcelona ... (*Tarr* 12-4-1872), de Cartagena e Ibiza ... (*Tarr* 12-4-1872), para Barcelona ... (*DT* 20-4-1873), de Cartagena e Ibiza ... (*DT* 17-4-1873), QUETX: de Muros y Alicante ... (*DT* 11-3-1810), QUETX GALLEC: de Alicante ... (*DT* 5-8-1809), TARTANA: de Mataró ... (*DT* 12-10-1809), de Sevilla y Alfaques … (*DT* 15-12-1809), de Mallorca ... (*DT* 1-2-1810), de Solla ... (*DT* 15-5-1810), TARTANA MALLORQUINA: de Alfaques ... (*DT* 8-3-1810), de Salou ... (*DT* 12-2-1810), de Solla ... (*DT* 14-4-1810), TARTANA VALENCIANA: de Vendrell ... (*DT* 10-5-1810), XABEC: para Tortosa … (*DT* 8-3-1809), de Andraix ... (*DT* 27-5-1810), de Gibraltar y Salou ... (*DT* 16-6-1810), de Villanueva ... (*DT* 17-3-1810), de Palma de Mallorca ... (*DT* 29-10-1827), XABEC MALLORQUÍ: de Mallorca … (*DT* 19-7-1809), de Mataró ... (*DT* 23-7-1809). XÀVEGA: de Denia ... (*DT* 30-10-1809), de Mataró … (*DT* 5-11-1809), para Torrevieja ... (*DT* 13-6-1809), de Alcudia ... (*DT* 18-6-1810), de Alicante y Salou ... (*DT* 13-6-1810), de Mahon ... (*DT* 7-1-1810), de Mallorca ... (*DT* 27-3-1810), de Solla ... (*DT* 24-4-1810), de Tortosa ... (*DT* 5-7-1810), de Mallorca ... (*DT* 22-2-1811), de Solla ... (*DT* 11-3-1811), XÀVEGA MALLORQUINA: de Alfaques ... (*DT* 15-8-1809), de Castellon de la Plana ... (*DT* 23-7-1809), de Mallorca ... (*DT* 8-8-1809), de Mallorca ... (*DT* 5-1-1810), de Villanueva ... (*DT* 29-4-1810),

VIRGEN DEL SAGRARIO BALANDRA: de Cette ... para Villajoyosa ... (*DT* 22-6-1869), de Alicante ... (*Tarr* 26-5-1870), de Marsella ... (*BOT* 4-12-1870), para Cartagena … (*Tarr* 16-11-1871), para Barcelona ... (*DT* 17-11-1875), de Sevilla ... (*DT* 16-11-1875), de Alicante ... (*DT* 12-10-1881), para Alicante ... (*DT* 20-4-1883), de Almeria y Garrucha ... (*Merc* 2-10-1888), para Barcelona ... (*Merc* 7-10-1888), LLAGUT: de Barcelona ... (*DT* 19-4-1883).

VIRGEN DEL SOCORRO LLAGUT: de San Feliu de Guixols ... (*DT* 27-11-1863), para Valencia ... (*DT* 29-11-1863), de Palamós ... (*DT* 19-1-1864), de Valencia ... (*DT* 5-11-1864), para Malgrat ... (*DT* 2-9-1875), de Tossa ... (*DT* 28-8-1875), para Barcelona ... (*DT* 20-3-1877), de Tossa ... (*DT* 20-3-1877).

VIRGEN DEL TRIUNFO LLAGUT: de Marsella ... (*Tarr* 30-4-1870), para Valencia ... (*DT* 3-5-1870), para Valencia ... (*Tarr* 30-5-1872), de Orán ... (*DT* 13-6-1876), para Valencia ... (*DT* 2-7-1876), para Barcelona … (*DT* 1-11-1878), de Valencia … (*DT* 20-10-1878), de Villanueva … (*DT* 6-11-1878).

VIRGEN DEL VIAJE LLAGUT CATALÀ: de Mella … (*DT* 12-3-1809).

VIRGEN DE MISERICORDIA Vegeu: *Virgen de la Misericordia*

VIRGEN DE MONTSERRAT BERGANTÍ: para Mahon … (*DT* 12-3-1809), BERGANTÍ MAONÈS: de Mahon ... (*DT* 23-7-1809), POLLACRA: de Mahon ... (*DT* 24-3-1810).

VIRGEN DE REGLA Vegeu: *Virgen de la Regla*

VIRGEN DE SALES PAILEBOT: para Barcelona … (*Tarr* 9-11-1871), de Cullera … (*Tarr* 9-11-1871), para Valencia … (*Tarr* 7-12-1871), de Barcelona ... (*Tarr* 6-4-1872), de Cullera y Vinaroz ... (*Tarr* 23-4-1872), para Valencia ... (*Tarr* 6-4-1872), de Valencia ... (*DT* 21-2-1874), para Barcelona ... (*DT* 29-4-1875), de Cullera ... (*DT* 28-4-1875), para Barcelona ... (*DT* 14-10-1876), de Cullera ... (*DT* 23-4-1876), para Valencia ... (*DT* 4-11-1876), de Marsella ... (*DT* 16-1-1877), para Valencia ... (*DT* 23-1-1877).

VIRGEN DE VENAVID LLAGUT: de Valencia … (*DT* 25-11-1809).

VIRGEN DOLOROSA LLAGUT: de Génova, Palamós y Barcelona ... (*DT* 28-11-1865), para Soller ... (*DT* 29-11-1865), para Burriana ... (*DT* 16-4-1868), de Marsella y Port-vendres ... (*DT* 8-4-1868), para Valencia ... (*Tarr* 9-2-1872), de Cette ... (*DT* 18-9-1875), para Gandia ... (*Op* 1-3-1895).

VÍRGENES POLLACRA: de Barcelona ... (*DT* 23-6-1874), para Buenos Aires ... (*DT* 14-7-1874).

VIRGEN MARÍA LLAGUT: de Málaga, Aguilas, Cartagena y Palma de Mallorca ... (*DT* 23-10-1863), para Rosas ... (*DT* 28-10-1863), de Alicante ... (*DT* 6-3-1864), para Cádiz ... (*DT* 9-6-1865), de Genova y Palma de Mallorca ... (*DT* 3-6-1865).

VIRGILIO G. BERGANTÍ GOLETA ITALIÀ: para Boza ... (*PT* 6-8-1887), de Tortoli ... (*PT* 10-7-1887).

VIRGINE DELLA GUARDA Vegeu: *Vergine della Guarda*

VIRGINIA BERGANTÍ ALEMANY: de Marsella ... (*Tarr* 27-3-1870), para Rio Janeiro ... (*Tarr* 13-4-1870), PAILEBOT: para Barcelona ... (*DT* 24-12-1875), de Valencia ... (*DT* 24-12-1875), para Barcelona ... (*DT* 20-2-1876), de Valencia ... (*DT* 20-2-1876), para Barcelona ... (*DT* 27-7-1877), de Valencia ... (*DT* 26-7-1877), de Valencia … (*DT* 2-10-1878), para Barcelona … (*DT* 2-10-1878), de Valencia … (*DT* 8-4-1879), para Barcelona … (*DT* 8-4-1879), de Valencia ... (*DT* 1-1-1880, para Valencia .. (*DT* 19-8-1882), para Barcelona ... (*PT* 7-8-1887), de Bonanze ... (*DT* 20-9-1887), de Valencia ... (*PT* 2-8-1887), para Vinaroz ... (*PT* 7-10-1887), de Barcelona ... (*Merc* 16-11-1888), para Denia ... (*Merc* 29-9-1888), para Alicante … (*Pr* 23-10-1889), para Colon … (*Pr* 8-9-1889), de Marsella …(*PT* 17-1-1889), para San Carlos … (*Pr* 14-12-1889), de Barcelona ... (*Pr* 20-5-1890), de San Carlos ... (*Pr* 7-12-1890 de Alicante ... (*Op* 2-6-1891), para Palma de Mallorca ... (*DT* 5-9-1891), de Torrevieja ... (*Pr* 1-2-1891), de Arrecife de Lanzarote ... (*DT* 25-1-1893), para Barcelona ... (*DT* 2-2-1893), POLLACRA ITALIANA: de Portici, Portoferrajo y Liorna ... (*DT* 17-12-1864), de Castellamare y Portoferrajo ... (*DT* 31-8-1865), para Génova ... (*DT* 6-1-1865), de Girgenti ... (*DT* 14-5-1865), para Napoles ... (*DT* 8-9-1865), para Cette ... (*DT* 9-1-1866), de Mahon ... (*DT* 9-9-1866), de Portoferrajo ... (*DT* 11-5-1866), de Cette ... (*DT* 5-11-1867), para Genova y Liorna ... (*DT* 2-4-1867), de Mahon ... (*DT* 21-7-1867), de Portoferrajo y Barcelona ... (*DT* 6-3-1867), para Civitavecchia ... (*DT* 4-10-1868), de Liorna y Marsella

... (*DT* 11-2-1868), para Napoles ... (*DT* 27-2-1868), de Portoferrajo ... (*DT* 23-5-1868), para Civitavecchia ... (*DT* 21-4-1869), para Napoles ... (*DT* 3-11-1869), de Portoferrayo, Porto Maurizio y Marsella ... (*DT* 27-3-1869), para Genova, Virginia ... (*Tarr* 6-9-1870), para Malta ... (*Tarr* 24-6-1870), de Portoferrajo ... (*Tarr* 10-6-1870), de Castellamare y Portoferrajo … (*Tarr* 14-9-1871), para Genova ... (*Tarr* 25-1-1872), POLLACRA GOLETA ITALIANA: para Napoles ... (*DT* 26-7-1869).

VIRGINIA L. STANFORD CORBETA ANGLESA: de Marsella … (*DT* 9-4-1878).

VIRGINIA SCHILIZZI VAPOR ANGLÈS: de Hamburgo ... (*DT* 7-2-1880), para Havre ... (*DT* 10-2-1880).

VIRGO MARIA BERGANTÍ GOLETA ITALIÀ: para Rio de la Plata ... (*DT* 13-7-1882).

VIRTUOSA BALANDRA: de Barcelona ... (*DT* 18-10-1887), para Cartagena ... (*PT* 26-10-1887), de Barcelona ... (*PT* 6-1-1888), para Cartagena ... (*PT* 13-1-1888), de San Carlos ... (*Merc* 21-12-1888), de Barcelona … (*PT* 10-2-1889), para Malaga … (*Pr* 25-12-1889), de Almeria ... (*PL* 5-12-1891), de Denia ... (*DT* 3-1-1893), de Larache ... (*DT* 25-1-1894), para Barcelona ... (*Op* 1-12-1895), de Torrevieja ... (*Op* 29-11-1895).

VISITACIÓN, la QUETX GALLEC: de Muros y Algeciras ... (*DT* 11-11-1810).

VISITAZIONE POLLACRA GOLETA SARDA: para Alicante ... (*DMAN* 29-1-1857), de Cette y Port-vendres ... (*DMAN* 28-1-1857).

VISITOR GOLETA ANGLESA: de Cardiff ... (*DT* 10-5-1865), para Londres ... (*DT* 27-5-1865).

VITÓRIA, a Vegeu: *Victoria*

VITTORIA BERGANTÍ GOLETA ITALIÀ: de Civitavecchia ... (*DT* 17-7-1891), para Malta … (*DT* 24-6-1892), de Villanueva y la Geltru ... (*Op* 26-8-1894), para Civitavecchia ... (*Op* 26-8-1894), para Malta … (*DT* 24-6-1892), de Villanueva y la Geltru ... (*Op* 26-8-1894), para Civitavecchia ... (*Op* 26-8-1894), CORBETA ITALIANA: de Genova ... (*DT* 3-6-1882), GOLETA ITALIANA: de Civitavecchia … (*PL* 14-6-1892) -el capità del 14-6-1892, és el mateix que el del bergantí del dia 24-6-1892-, de Civitavecchia ... (*PL* 14-6-1892), de Civitavecchia ... (*Op* 10-9-1899).

VITTORIA MADRE BERGANTÍ ITALIÀ: de Liorna ... (*DT* 27-6-1877), para Rio de la Plata ... (*DT* 15-7-1877).

VITTORIO CORBETA ITALIANA: de Berdiansk ... (*DT* 6-6-1884).

VITTORIO ALFIERI BERGANTÍ ITALIÀ: de Marsella ... (*DT* 6-3-1874), para Mazarron ... (*DT* 28-3-1874).

VIVANDIÈRE BERGANTÍ GOLETA ANGLÈS: de Cardiff ... (*DT* 12-10-1875), para Bristol ... (*DT* 18-12-1875).

VIVAR VAPOR: de Marin ... (*BOT* 13-12-1870), de Marsella y Barcelona ... (*Tarr* 6-5-1870), de Sevilla ... (*Tarr* 14-9-1870), para Vigo ... (*Tarr* 6-5-1870), para Barcelona (*Tarr* 22-2-1871), para Liverpool … (*Tarr* 22-10-1871), de Londres … (*Tarr* 22-2-1871), de Liverpool ... (*Tarr* 9-5-1872), para Londres ... (*Tarr* 9-5-1872).

VIVID BERGANTÍ ANGLÈS: para Lisboa ... (*DMAN* 5-5-1859), de Newcastle ... (*DMAN* 14-4-1859), para Londres ... (*DT* 17-9-1863), de Swansea ... (*DT* 26-8-1863), de Newcastle ... (*DT* 25-1-1864), para Oran ... (*DT* 10-2-1864).

VIZCAÍNA CORBETA: para Santander … (*DT* 8-1-1873), para Barcelona ... (*Op* 24-3-1876), de Málaga ... (*DT* 12-2-1876).

VIZCAYA CUIRASSAT DE SEGONA CLASSE: de Barcelona ... (*Op* 21-7-1896).

VIZELA LLAGUT FRANCÈS: para Valencia ... (*DT* 23-1-1873).

VLAANDEREN VAPOR BELGA: de Marsella … (*DT* 2-11-1886).

VOICI, le / Ø BATEU FRANCÈS: de Cette ... (*DT* 21-10-1863), para Málaga ... (*DT* 6-11-1863), de Marsella, Port de Boue y Port-vendres ... (*DT* 9-4-1868), para San Carlos de la Rapita ... (*DT* 18-4-1868), para Cette ... (*DT* 6-4-1869), de Cette ... (*Tarr* 24-3-1870), de Agde ... (*DT* 15-11-1873), de Alicante ... (*DT* 23-12-1873), de Benicarló ... (*DT* 19-2-1873), para Port-vendres ... (*DT* 20-2-1873), de Cette ... (*DT* 12-11-1875), de Valencia ... (*DT* 29-3-1876).

VOLADOR BRICBARCA: para Buenos-Aires ... (*DT* 23-7-1873), CORBETA: de Barcelona ... (*DT* 8-7-1873), QUETX: para Barcelona ... (*Tarr* 8-4-1838).

VOLADORA CORBETA: para Barcelona … (*Pr* 29-8-1889), LLAGUT: de Barcelona ... (*DT* 24-6-1874), de Barcelona ... (*DT* 24-6-1883), de Barcelona ... (*Merc* 24-6-1888), de Cullera ... (*Merc* 10-6-1888), para Gandia ... (*Merc* 27-5-1888), de Palamos ... (*Merc* 29-8-1888), para Rosas ... (*Merc* 10-6-1888), para Barcelona ... (*DT* 12-8-1891).

VOLANT BERGANTÍ ANGLÈS: para Licanto ... (*DT* 17-12-1862), de Newport ... (*DT* 30-11-1862), para Londres ... (*Tarr* 11-11-1870), de Newcastle ... (*Tarr* 12-10-1870).

VOLANTE, el BERGANTÍ ASTURIÀ: de Villajuan y Valencia … (*DT* 4-12-1809), BERGANTÍ BISCAÍ: de Vigo ... (*DT* 8-5-1810).

VOLCK ESCUNA ANGLESA: de Gibraltar … (*DT* 29-12-1809). Creiem que es tracta d'una goleta.

VOLGA VAPOR SUEC: de Alicante … (*Merc* 29-2-1892), a *PL* recull Kolga.

VOLONTÀ DI DIO GOLETA ITALIANA: para Alicante … (*PL* 3-5-1892), de Catania … (*PL* 3-5-1892), PAILEBOT ITALIÀ: de Cette ... (*Op* 6-2-1898), para Cullera ... (*Op* 6-2-1898), TARTANA TOSCANA: para Málaga ... (*DMAN* 27-5-1859), de Terracina, San Andrea y Marsella ... (*DMAN* 26-5-1859).

VOLONTAIRE BERGANTÍ FRANCÈS: de Cardiff ... (*Tarr* 27-2-1872), para Cartagena ... (*Tarr* 17-3-1872).

VOLONTÉ DE DIEU, la / Ø BATEU FRANCÈS: para San Carlos de la Rapita ... (*DT* 14-4-1861), LLAGUT FRANCÈS: de Cette ... (*DT* 28-5-1861), para Marsella ... (*DT* 31-5-1861), de Port de Bouc ... (*DT* 11-4-1861), de Ambuch y Barcelona ... (*DT* 15-1-1863), para Cette ... (*DT* 13-2-1863), de Barcares ... (*DT* 9-8-1867), de Barcarés ... (*DT* 15-11-1868), POLLACRA GOLETA FRANCESA: de Cette … (*DT* 12-12-1878).

VOLTIGEUR LLAGUT FRANCÈS: de Marsella ... (*DMAN* 21-9-1857), para Sant Laurent de la Salangue ... (*DMAN* 27-9-1857), de Nouvelle ... (*DT* 15-11-1873), para Port vendres ... (*DT* 17-12-1873), de Port Vendres ... (*DT* 16-1-1874), de Benicarló ... (*DT* 23-1-1876).

VOLTURNO CORBETA ITALIANA: de Génova ... (*DT* 18-12-1873), de Genova ... (*DT* 8-12-1874), de Genova ... (*DT* 16-10-1877), para Rio de la Plata ... (*DT* 28-10-1877), para Buenos Aires … (*DT* 16-11-1878), de Genova … (*DT* 26-10-1878), de Genova … (*DT* 26-11-1879), para Rio de la Plata … (*DT*

20-12-1879), para Valencia ... (*DT* 28-12-1881), de Philippeville ... (*DT* 16-5-1882), para Rio de la Plata ... (*DT* 30-5-1882).

VOLUNTAD DE DIOS, la / Ø BERGANTÍ: para Mahon … (*DT* 9-3-1809), BOMBARDA SARDA: de Alicante ... (*DMAN* 19-3-1857), para Liorna ... (*DMAN* 19-3-1857), LLAGUT FRANCÈS: para Barcarés ... (*DMAN* 11-12-1857), de Marsella y Barcelona ... (*DMAN* 5-12-1857). En els registres d'embarcacions franceses, la seva identificació sempre és anotada en castellà, diferent dels anotats abans amb el nom en francès, que duen diferent capità i tonatge.

VOLUNTAD, la FRAGATA DE S. M. BRITÀNICA: del crucero de Levante ... (*DT* 17-5-1810).

VOLUNTEER BALANDRA ANGLESA: de Cardiff ... (*DT* 15-5-1866), para Londres ... (*DT* 30-5-1866), CORBETA AMERICANA: para Goree ... (*DT* 23-6-1866), de Boston, Gibraltar y Lazareto de Mahon ... (*DT* 9-12-1867), para Messina ... (*DT* 21-12-1867), GOLETA ANGLESA: para Liverpool ... (*DT* 29-4-1866), de Newport ... (*DT* 10-4-1866), de Newport y Cartagena ... (*DT* 21-4-1867), para Rio Janeiro ... (*DT* 19-5-1867), para Bristol ... (*DT* 13-5-1881), de San Carlos ... (*DT* 1-5-1881), VAPOR ANGLÈS: de Barcelona ... (*DT* 1-6-1863), para Londres ... (*DT* 4-6-1863).

VØRINGEN VAPOR NORUEC: de Alesund, Cartagena y Barcelona ... (*DT* 21-6-1873), para Amsterdam... (*DT* 24-6-1873), de Alesund y Gibraltar ... (*DT* 19-9-1875), para Barcelona ... (*DT* 21-2-1875), para Bergen ... (*DT* 29-9-1875), de Christiansund y Lisboa ... (*DT* 18-2-1875), para Torrevieja ... (*DT* 12-10-1877), de Barcelona … (*DT* 6-4-1879), para Barcelona ... (*DT* 10-4-1883).

VORWÄRTS VAPOR ALEMANY: para Havre ... (*DT* 20-2-1880), de Valencia ... (*DT* 15-2-1880).

VOYAGER CORBETA AMERICANA: para Nueva-Yorck, Iviza y Malaga ... (*DMAN* 18-9-1857), para Smirna ... (*DT* 11-9-1862), GOLETA ANGLESA: de Swansea ... (*DT* 9-8-1868), para Zanta ... (*DT* 26-8-1868).

VRISSIS -βρισσης- CORBETA GREGA: de Famagosta ... (*DT* 15-10-1891), de Larnaca ... (*Pr* 5-4-1891), para Taranrog ... (*Pr* 29-4-1891).

VULCANO VAPOR DE GUERRA: de Barcelona ... (*DT* 24-1-1873), del Crucero ... (*DT* 20-11-1874), de Barcelona ... (*DT* 24-11-1874), del Crusero ... (*DT* 19-3-1875), para Puerto de Alfaques ... (*DT* 20-3-1875), de Ceuta … (*DT* 2-1-1879), para Melilla … (*Op* 5-1-1879).

W. B. FERGUSON VAPOR ANGLÈS: para Constantinopla ... (*Op* 5-4-1895).

W. CHELMINA BERGANTÍ PRUSSIÀ: de Newcastle y Mahon ... (*DT* 18-11-1866).

WAAJA CORBETA RUSSA: de Abo …(*PT* 17-1-1889).

WADAR BERGANTÍ HANNOVERIÀ: de Newcastel ... (*DT* 1-1-1863).

WAIF GOLETA ANGLESA: para Barcelona ... (*DT* 16-9-1869), de Newport ... (*DT* 16-8-1869).

WALDEMAR BERGANTÍ GOLETA DANÈS: de Barcelona ... (*DT* 28-6-1866), para Copenhague ... (*DT* 8-7-1866), GOLETA HOLANDESA: de Barcelona ... (*DT* 29-9-1874), para Londres ... (*DT* 24-10-1874).

WALKYRIE Vegeu: *Valkyrie*

WANDERER BERGANTÍ ALEMANY: de Cardiff ... (*DT* 25-5-1876), para Liverpool ... (*DT* 9-3-1876),

de Newport ... (*DT* 22-1-1876), para Rio Grande del Sur ... (*DT* 21-6-1876).

WANDERING BERGANTÍ GOLETA AMERICÀ: para Trapani … (*DT* 6-2-1894).

WARREN HALLET CORBETA AMERICANA: de Boston y Gibraltar ... (*DT* 25-1-1865), para Messina ... (*DT* 5-2-1865).

WASAMA CORBETA RUSSA: de Elseneur … (*Op* 30-10-1885).

WASHINGTON CORBETA ITALIANA: de Nápoles ... (*DT* 25-12-1877).

WASTHY YACHT ANGLÈS: de Barcelona ... (*Op* 5-6-1894), para la mar ... (*Op* 30-5-1897).

WATERIRLLO Vegeu: *Waterloo*

WATERLOO VAPOR ANGLÈS: de Gibraltar ... (*Op* 12-2-1895).

WATERSPRITE GOLETA ANGLESA: para Smyrna ..... (*DMAN* 16-6-1859), de Cardiff ... (*DT* 8-7-1861), para Patrás ... (*DT* 23-7-1861).

WATERVILLE VAPOR ANGLÈS: para Malta ... (*Op* 17-2-1895).

WAVE GOLETA ANGLESA: para Cádiz ... (*DMAN* 29-5-1859), de Cardiff ... (*DMAN* 19-5-1859).

WECIKA LLAGUT: para Alicante ... (*DT* 3-3-1868), de Marsella y Port de Boue ... (*DT* 2-3-1868), de Cette, Rosas y Barcelona ... (*DT* 12-10-1873), para Marsella ... (*DT* 19-10-1873), de Barcelona ... (*DT* 25-4-1880), para Cartagena ... (*Op* 5-5-1880), de Torrevieja y San Carlos ... (*DT* 21-12-1880), de Torredembarra ... (*DT* 6-4-1881), para Valencia ... (*Op* 6-1-1881), de Barcelona … (*Op* 30-11-1900), para Cartagena … (*Op* 30-11-1900).

WEKLA VAPOR NORUEC: de Bergen ... (*Op* 14-7-1894), para Barcelona ... (*Op* 14-7-1894).

WELJEKSET CORBETA RUSSA: de Raumo y Copenhague ... (*Op* 12-8-1884), de Torrevieja ... (*DT* 24-8-1884).

WELLESLEY VAPOR ANGLÈS: para Buenos Ayres ... (*Tarr* 21-4-1870), de Marsella ... (*Tarr* 21-4-1870).

WELLFARE Vegeu: *Wildfire*

WELSH GIRL GOLETA ANGLESA: de Cardiff … (*Tarr* 3-3-1871), para Hull … (*Tarr* 18-3-1871).

WELSH PRINCE Vegeu: *Prince of Wales*

WENDELINA GOLETA HOLANDESA: de Barcelona ... (*Tarr* 11-5-1872).

WENDELINA JACOBA GOLETA HOLANDESA: para San Petersburgo ... (*DT* 20-3-1870), de Swansea ... (*DT* 8-2-1870).

WERA BERGANTÍ GOLETA RUS: de Barcelona ... (*DT* 20-3-1875).

WERGELAND VAPOR NORUEC: para Barcelona ... (*DT* 11-11-1882), para Valencia ... (*DT* 31-8-1884), para Genova … (*Op* 27-6-1886), para Barcelona ... (*PT* 11-1-1887).

WESSEL VAPOR NORUEC: de Valencia ... (*DT* 7-3-1890), de Villanueva del Grao ... (*Pr* 19-12-1890), de Valencia ... (*Pr* 3-1-1891).

WESTERGATE VAPOR ANGLÈS: para Amberes ... (*Op* 22-10-1898), de Genova ... (*Op* 18-10-1898).

WESTOE VAPOR ANGLÈS: para Barcelona ... (*Or* 26-5-1887).

WHINFIELD VAPOR ANGLÈS: para Huelva ... (*Op* 27-3-1898).

WHISPER GOLETA ANGLESA: de Swansea y Lazareto de Mahon ... (*DT* 11-8-1868), para Zante ... (*DT* 26-8-1868), para Zante … (*Tarr* 16-8-1871).

WHISTLING WIND CORBETA AMERICANA: para Cadiz ... (*DMAN* 30-9-1857), de Nueva York ... (*DMAN* 7-9-1857)

WHITBURN VAPOR ANGLÈS: para Cartagena … (*DT* 3-12-1885), de Malta … (*DT* 25-11-1885).

WHITE GOLETA NORUEGA: de Alesund ... (*DT* 1-5-1868), para Liverpool ... (*DT* 16-5-1868).

WHITEHALL VAPOR ANGLÈS: de Alicante ... (*PT* 24-6-1887), para Denia ... (*PT* 8-9-1887), para Bristol ... (*Merc* 1-9-1888), de Cardiff ... (*DT* 6-5-1888), de Gibraltar ... (*Merc* 27-11-1888), de Palma de Mallorca ... (*Merc* 1-9-1888), para Valencia ... (*Merc* 27-10-1888), de Cardiff ... (*Pr* 6-5-1890), para Cartagena ... (*Pr* 11-5-1890), VAPOR NORUEC: de Gibraltar ...para Hull (*DT* 22-10-1893).

WHITLEY VAPOR ANGLÈS: de Barcelona ... (*PT* 10-4-1888), de Salonica ... (*PT* 14-4-1888), para Bona ... (*DT* 9-4-1893), de Newcastle ... (*DT* 2-4-1893).

WICIKA Vegeu: *Wecika*

WIFREDO VAPOR: para Barcelona ... (*DT* 3-4-1861), de Cádiz, Tetuan, Cartagena, Alicante y Valeucia ... (*DT* 30-3-1861), de Barcelona ... (*DT* 6-6-1862), de Liverpool y Valencia ... (*DT* 30-9-1862), de Barcelona ... (*DT* 4-3-1863), para Liverpool ... (*DT* 6-5-1863).

WIFSTAVARF CORBETA SUEC: para Trapani ... (*Merc* 21-11-1890), de Wiborg ... (*Merc* 4-11-1890).

WILDFIRE CORBETA AMERICANA: de Nueva York y Gibraltar ... (*DT* 4-7-1862), para Nueva York y Monaco ... (*DT* 13-7-1862).

WILD WARE BERGANTÍ ANGLÈS: para Rio Janeiro ... (*DT* 16-1-1874), BERGANTÍ GOLETA ANGLÈS: de Barcelona ... (*DT* 31-12-1873).

WILHELM BERGANTÍ GOLETA ALEMANY: de Barcelona ... (*DT* 3-4-1869), para Londres ... (*DT* 17-4-1869).

WILHELM III GOLETA HAMBURGUESA: de Barcelona ... (*DT* 16-6-1867), para Hamburgo ... (*DT* 22-6-1867).

WILHELMINE BERGANTÍ ALEMANY: para Catania … (*Tarr* 6-12-1871), de Newcastle y Mahon … (*Tarr* 17-11-1871), de Catania ... (*Tarr* 6-2-1872), para Rotterdan ... (*Tarr* 2-3-1872), BERGANTÍ PRUSSIÀ: para Londres ... (*DT* 21-12-1866), GOLETA DANESA: para Londres ... (*Tarr* 25-2-1870), de Newcastle ... (*DT* 6-2-1870).

WILHEM I BERGANTÍ: para Londres ... (*DT* 10-3-1863), GOLETA PRUSSIANA: de Sunderland ... (*DT* 1-2-1863).

WILLEM VAN DEN BEY BERGANTÍ HOLANDÈS: para Rio-Janeiro ... (*DT* 23-8-1865).

WILLIAM BALANDRA ANGLESA: para Denia ... (*DT* 4-9-1864), de Newport ... (*DT* 24-8-1864), BERGANTÍ ANGLÈS: de Gibraltar ... (*DT* 7-12-1809).

WILLIAM AND ELIZA GOLETA ANGLESA: de Gloucester ... (*DT* 13-10-1863), para Pomaron ... (*DT* 21-10-1863).

WILLIAM AND ETTIE BERGANTÍ ANGLÈS: de Barcelona ... (*DT* 22-2-1874), para Hamburgo ... (*DT* 21-3-1874), para Montreal ... (*DT* 15-5-1874).

WILLIAM AND MARY BERGANTÍ ANGLÈS: de Cardiff ... (*DMAN* 8-4-1859), para Garrucha ... (*DMAN* 29-4-1859).

WILLIAM AND SARAH GOLETA ANGLESA: para Carloforte ... (*DT* 17-6-1868), de Swansea ... (*DT* 30-5-1868).

WILLIAM BURKITT VAPOR ANGLÈS: de Barcelona ... (*Op* 10-4-1884), de Rio de la Plata ... (*Op* 11-4-1884).

WILLIAM LANDRETH BERGANTÍ ANGLÈS: de Cardiff y Vigo ... (*DT* 10-9-1866), de Cardiff ... (*DT* 11-11-1863).

WILLIAM STONARD GOLETA ANGLESA: para Londres ... (*DT* 4-10-1866), de Swansea y Mahon ... (*DT* 30-8-1866), para Pomaron ... (*DT* 5-6-1867), de Cardiff y Cartagena ... (*DT* 24-5-1867).

WILLIAM VOLCKENS CORBETA SUECA: de Helsingbert ... (*Op* 28-10-1883), para Ibiza ... (*DT* 15-11-1883).

WILLIE GOODYEAR BERGANTÍ ANGLÈS: de Génova ... (*DT* 31-3-1874).

WILLOW GOLETA ANGLESA: de Barcelona ... (*DT* 3-6-1862).

WINDAU CORBETA RUSSA: de Swansea ... (*DT* 19-3-1869), GOLETA RUSSA: para Torrevieja ... (*DT* 10-4-1869), de Barcelona ... (*Tarr* 5-3-1872), para Londres ... (*Tarr* 19-3-1872).

WINDERMERE VAPOR ANGLÈS: para Gibraltar ... (*DT* 24-7-1881).

WINIFRED BERGANTÍ ANGLÈS: de Liverpool ... (*Tarr* 18-10-1870), para Pomeron ... (*Tarr* 10-11-1870).

WINSLOE VAPOR ANGLÈS: de Cardiff ... (*DT* 22-3-1874), para Oran ... (*DT* 29-3-1874).

WINTHORPE VAPOR ANGLÈS: de Berdiansk ... (*PT* 27-9-1887), para Restch ... (*PT* 5-10-1887).

WISIKA Vegeu: *Wecika*

WISMAR Vegeu: *Bismarck*

WLADIMIR CORBETA RUSSA: de Newport ... (*DT* 20-12-1876), para Torrevieja ... (*DT* 14-1-1877).

WOLGA BERGANTÍ ALEMANY: de Newcastle ... (*DT* 13-3-1875).

WOOD VAPOR: para Londres ... (*PL* 29-9-1893).

WOODLANDS VAPOR ANGLÈS: para Huelva … (*DT* 25-7-1885).

WOOLTON BERGANTÍ ANGLÈS: de Cardiff y Lazareto de Mahon … (*Tarr* 2-10-1871), para Rio Janeiro … (*Tarr* 1-12-1871).

WORRY YACHT (a vela) ANGLÈS: de Barcelona ... (*Op* 28-9-1899).

WYBRAND AND REGINA GALEAS HOLANDÈS: de Newport ... (*DT* 26-3-1861).

WYLAM VAPOR ANGLÈS: de Blyth ... (*Pr* 3-4-1890), para Londres ... (*Pr* 12-4-1890).

WYOMING FRAGATA DE VAPOR DE GUERRA NORD-AMERICANA: de Valencia … (*DT* 23-12-1879), para Villefranche … (*DT* 23-12-1879).

WYVERN GOLETA ANGLESA: de Barcelona ... (*DT* 16-6-1864), para Nueva-York ... (*DT* 3-7-1864), VAPOR ANGLÈS: de Barcelona ... (*DT* 7-4-1865), de Barcelona ... (*DT* 4-6-1881).

X BERGANTÍ FRANCÈS: de Castellamare … (*BOT* 8-7-1871).

XANTHUS BERGANTÍ GOLETA ANGLÈS: de Newport ... (*DT* 9-4-1863), para Rio Janeiro ... (*DT* 2-7-1869).

XENI -ξένη- POLLACRA GREGA: de Otchceoff, Constantinopla y Castellamare ... (*Op* 29-12-1876), para Hidra ... (*DT* 21-1-1877).

XENIA VAPOR NORUEC: de Dartmonth ... (*Op* 30-11-1894), para Genova ... (*Op* 1-12-1894), para Barcelona ... (*Op* 25-8-1895), para Barcelona ... (*Op* 15-7-1896).

XII JUNIO CORBETA: para Barcelona ... (*Op* 6-4-1882).

XIV FEBRERO PAILEBOT: para Alicante ... (*Op* 24-6-1882).

YAKAI VAPOR AUSTROHONGARÈS: de Fiume … (*Op* 19-2-1886), para Valencia … (*Eco* 19-2-1886).

YAY BERGANTÍ ANGLÈS: de Barcelona ... (*DT* 23-6-1868).

YDA Vegeu. *Ida*

YDRA -ύδρα- Vegeu: *Idra*

YEMEN BERGANTÍ: de Savona y Tolon ... (*DT* 27-7-1867), BERGANTÍ ITALIÀ: para Buenos Aires ... (*DT* 1-9-1867), de Mahon ... (*DT* 16-8-1867).

YIL Vegeu: *Iil*

YOLA BERGANTÍ GOLETA ITALIÀ: de Civitavecchia ... (*Op* 27-10-1899).

YORUBA VAPOR FRANCÈS: para Buenos Aires ... (*DT* 27-11-1884), de Lazareto de Mahon ... (*DT* 23-11-1884).

YOUNG MARQUIS BERGANTÍ GOLETA ANGLESA: de Valencia (*DMAN* 9-2-1857), de Amberes ... (*DT* 26-1-1864), para Huelva … (*BOT* 19-1-1871), para Liverpool ... (*DT* 18-2-1864), GOLETA ANGLESA: para Liverpool ... (*DMAN* 22-2-1857) -tant la goleta com el bergantí goleta són comandades pel mateix capità.

YOUNG TURK CORBETA AMERICANA: de Boston, Gibraltar y Mahon ... (*DT* 15-1-1867), para Messina ... (*DT* 24-1-1867), de Boston y Cadiz ... (*DT* 16-9-1868), para Malaga ... (*DT* 27-9-1868), de Boston y Gibraltar … (*Tarr* 26-5-1871), de Boston y Gibraltar... (*DT* 25-1-1873), para Messina ... (*DT* 4-2-1873), CORBETA ANGLOAMERICANA: para Mentone … (*BOT* 4-6-1871).

YOXFORD VAPOR ANGLÈS: de Barcelona … (*DT* 18-10-1885).

YPAPANDI Vegeu: *Ipapandi*

YUMURI VAPOR NORUEC¨de Cardiff ... (*CP* 27-9-1893). En altres publicacions es llegeix *Iumuri*

ZACHARIAS CORBETA NORUEGA: de Umea ... (*DT* 7-9-1883).

ZADNE VAPOR ANGLÈS: para Cartagena ... (*PT* 8-2-1887), de Barcelona … (*Pr* 18-9-1889), para Hull y Valencia … (*Op* 19-9-1889), de Trieste … (*Pr* 26-11-1889). Potser *Zagne*.

ZAHAROULA -ζαχαρουλα- POLLACRA GREGA: de Constantinopla ... (*Pr* 14-1-1890), para Taganrog ... (*Pr* 4-2-1890).

ZAKINTHOS -ζακυνθος- VAPOR GREC: para Taganrog ... (*Or* 29-5-1887), de Berdianska y Lazareto sucio ... (*Op* 10-6-1894), para Taganrog ... (*Op* 17-6-1894), de Cannes ... (*Op* 11-10-1896), para Odessa ... (*Op* 22-11-1896), para Barcelona ... (*Op* 23-10-1898).

ZAKYNTHOS Vegeu: *Zakinthos*

ZARAGOZA FRAGATA DE GUERRA: de Barcelona ... (*DT* 5-10-1868), para la mar ... (*DT* 22-7-1869), de Valencia ... (*DT* 1-5-1883), para la mar ... (*DT* 1-5-1883).

ZARITZA VAPOR NORUEC: de Cardiff y Gibraltar ... (*DT* 2-7-1880), para Havre ... (*DT* 21-7-1880), para Barcelona ... (*DT* 31-3-1882).

ZÈBRE CORBETA FRANCESA: de Marsella ... (*DT* 31-12-1864), para Buenos Aires ... (*DT* 27-1-1865) -ambdues corbetes del 1864 i 1865 són comandades pel mateix capità.

ZEEMEEUW GOLETA HOLANDESA: para Benicarlo ... (*DT* 3-5-1868), de Hull ... (*DT* 20-4-1868).

ZEFIROS -ζεφυρος- BERGANTÍ GREC: de Constantinopla y Malta ... (*DT* 5-7-1883), para Ibraila ... (*DT* 1-8-1883), para Taganrog ... (*PT* 25-2-1887), de Marianopoli y Messina ... (*Pr* 4-2-1890), para Taganrog ... (*Pr* 28-2-1890), para Taganrog ... (*DT* 2-3-1893), LLAGUT: de Argel ... (*Pr* 23-7-1890), de Barcelona ... (*DT* 4-9-1891), de Cullera ... (*Op* 12-6-1891), para Gandia ... (*Op* 22-5-1891), PAILEBOT VALENCIÀ: para Vinaroz ... (*FarF* 30-5-1846).

ZEFS-ζευς- POLLACRA GREGA: para Bayla ... (*DT* 28-1-1890), para Baylo ... (*Pr* 28-1-1890), de Messina ... (*DT* 4-1-1890).

ZELINDA BERGANTÍ ITALIÀ: de Genova ... (*DT* 11-7-1873), para Rio Janeiro... (*DT* 30-7-1873), VAPOR ITALIÀ: de Niza ... (*Pr* 9-1-1891).

ZELINI VAPOR ANGLÈS: para Liverpool ... (*DT* 27-2-1875), de Port-vendres ... (*DT* 26-2-1875), de Gibraltar ... (*DT* 6-12-1881)

ZELLINI Vegeu: *Zelini*

ZÉNOBIE BERGANTÍ GOLETA FRANCÈS: de Barcelona ... (*DT* 24-11-1875), para Bristol ... (*DT* 25-12-1875).

ZEOLITE BERGANTÍ GOLETA ANGLÈS: de Palma de Mallorca ... (*DT* 27-3-1866), para Queber ... (*DT* 17-4-1866), para Londres ... (*DT* 4-7-1867), de Swansea ... (*DT* 2-6-1867), para Villanueva ... (*DT* 5-6-1867).

ZÉPHIR GOLETA FRANCESA: para Niza ... (*DT* 27-1-1880).

ZEPHIROS Vegeu: *Zefiros*

ZEUS VAPOR SUEC: de Barcelona ... (*Pr* 2-12-1890), para Cette ... (*DT* 3-12-1891).

ZIGA CORBETA AUSTRÍACA: para Almeria ... (*DT* 18-8-1877), de Cardiff ... (*DT* 21-7-1877).

ZILIA BERGANTÍ ITALIÀ: para Buenos Ayres ... (*DT* 2-2-1870), de Genova ... (*DT* 22-1-1870), de Genova … (*Tarr* 23-10-1871), para Rio de la Plata … (*Tarr* 4-11-1871).

ZIRCON BERGANTÍ GOLETA ANGLÈS: de Glasgow ... (*DT* 9-4-1874).

ZIZINE BERGANTÍ GOLETA ANGLÈS: de Gibraltar... (*DT* 5-2-1873), para Rio-Janeiro... (*DT* 23-2-1873).

ZOAGLI CORBETA ITALIANA: para Buenos Ayres ... (*Tarr* 2-10-1870), de Genova ... (*Tarr* 26-9-1870), de Genova y Lazareto de Mahon... (*DT* 28-10-1873), para Rio de la Plata ... (*DT* 16-11-1873).

ZOE BERGANTÍ GOLETA ANGLÈS: de Alicante ... (*DT* 3-2-1874), de Barcelona ... (*DT* 27-6-1874), paa Rio Janeiro ... (*DT* 19-7-1874), POLLACRA GOLETA: de Marsella y Cette ... (*DMAN* 11-3-1857), para Vinaroz ... (*DMAN* 18-3-1857).

ZONE, la / Ø POLLACRA GOLETA: de Cartagena ... (*DT* 4-3-1867), POLLACRA GOLETA FRANCESA: para Agde ... (*DT* 16-1-1874), de Cette ... (*DT* 6-1-1874), de Barcelona ... (*DT* 27-6-1874).

ZOODOCHOS PIGY-ζωοδοχος πηγη- POLLACRA GOLETA GREGA: de Berdiansk ... (*Op* 26-8-1884).

ZORRA BALANDRA: de Barcelona y Vendrell ... (*DMAN* 24-5-1857), para Cádiz ... (*DMAN* 30-5-1857), de Malaga, Almeria, Santa Pola y Alfaques ... (*DMAN* 30-11-1857), para Cádiz ... (*DMAN* 10-3-1859).

ZOUAVE POLLACRA FRANCESA: de Gorel ... (*DMAN* 12-12-1857), para Marsella ... (*DMAN* 12-12-1857).

ZURBARÁN VAPOR: de Barcelona ... (*DT* 4-9-1866), para Londres ... (*DT* 5-9-1866), de Tortosa ... (*DT*

21-1-1867), para Londres ... (*DT* 24-1-1867), para Londres ... (*DT* 3-5-1868), de Marsella y Barcelona ... (*DT* 2-5-1868), de Amberes ... (*DT* 27-1-1877), para Cádiz ... (*DT* 27-1-1877), de Sevilla ... (*DT* 5-10-1880), de Liverpool ... (*DT* 8-2-1883), de Almeria ... (*Op* 11-4-1884), de Sevilla … (*Op* 9-2-1886), de Amberes ... (*PT* 14-12-1887), para Gijon ... (*Op* 13-7-1898).

ZVEZDA MIMBELLI GOLETA RUSSA: de Marianopoli, Constantinopla y Marsella ... (*DT* 3-2-1876).

ZWEI GEBRÜDER GOLETA PRUSSIANA: para Londres ... (*DT* 29-10-1868), de Newcastle ... (*DT* 2-10-1868).

ZYGIA GOLETA ANGLESA: de Barcelona ... (*DT* 12-9-1867), para Hull ... (*DT* 21-9-1867).

FONTS IMPRESES i DIGITALITZADES / SIGLES

FONTS IMPRESES i DIGITALITZADES

(*AT*) *Analizador Tarraconense, el.* Any 1822-1823. Imp. Miquel Puigrubí, Tarragona. -Any 1823, a BHMT.

(*BOP*) *Boletin Oficial de la Provincia de Tarragona.* Anys 1834-1920. -Anys 1870-1920, a BVPH.

(*CP*) *Correo de la Provincia, el.* Anys 1892-1896. Imp. Pamies, Alegret i Nel-lo. Tarragona. BHMT

(*DC*) *Diario del Comercio.* Anys 1892-1910. BHMT

(*DM*) *Diario militar, político y mercantil de la ciudad de Tarragona.* Any 1814. Imp. Nacional del Govern a Tarragona. BHMT

(*DMAN*) *Diario Mercantil de Avisos y Noticias*. Anys 1856-1859. Imp. Francesc Arís i Miquel González., BHMT

(*DT*) *Diario de Tarragona* Anys 1808-1932. Impremta: Vídua Canals i altres. BHMT

(*Eco*) *Eco de la Provincia, el* Anys 1885-1886. Imp. E. Pàmies. BHMT

(*FarF*) *Faro del Francolí, el* Anys 1844-1846. Imp. Ignasi Boix. BHMT

(*Merc*) *Mercantil, el.* Anys 1887-1892. Imp. de *El Mercantil*. BHMT

(*Op*) *Opinión, la.* Anys 1875-1904. Impremta: *La Opinión*. BHMT

(*Or*) *Orden, el.* Anys 1883-1898. Imp. Esteve Pámies, Vda. BHMT

(*PL*) *Pabellon Liberal, el.* Anys 1890-1894. BHMT

(*PrL*) *Prensa Libre, la* Any 1868. Imp. Puigrubí i Arís. BHMT

(*Pr*) *Provincia, la*. Anys 1889-1891. BHMT

(*PT*) *Provincia de Tarragona, la* Anys 1887-1889. Imp.: Pàmies i Tipografia Tarraconense. BHMT

(*Tarr*) *Tarraconense, el*. Any 1838, 1870-1872 i 1893. Impremta: A. Granell i F. Sánchez. BHMT

(*VT*) *Vigilante Tarraconense, el.* Any 1823. Editors germans Berdeguer. BHMT

SIGLES

APT Arxiu del Port de Tarragona

BHMT Biblioteca Hemeroteca Municipal de Tarragona

BVPH Biblioteca Virtual de Prensa Histórica

FOTOGRAFIES

APT. Vaixell rodó amb bandera italiana, atracat a la dàrsena.
Datació aproximada: 1903. Autor desconegut.

APT. Vista del moll Paral·lel, amb el vapor *Nollington Court*, de bandera anglesa. Datació aproximada: 1929. Autor desconegut.

APT. Vapor *Aldecoa*, de Bilbao, atracat al moll de Llevant. Any 1946. Autor desconegut.

APT. Barri del Serrallo, vist del de mar, amb el moll de Pescadors i el Nàutic. Petites barques de vela naveguen per la dàrsena. Any 1946. Autor desconegut.

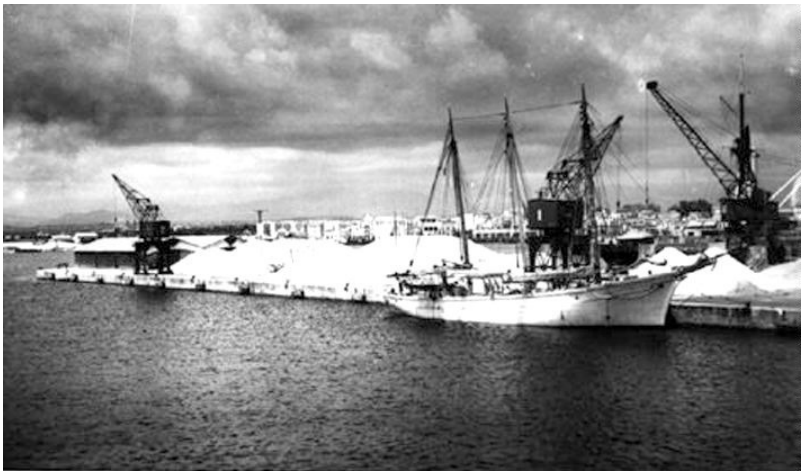

APT. Pailebot de tres pals, dit el *barco de la Sal*, perquè feia el transport d'aquest mineral des de Torrevella. Datació aproximada: 1952. Autor desconegut.

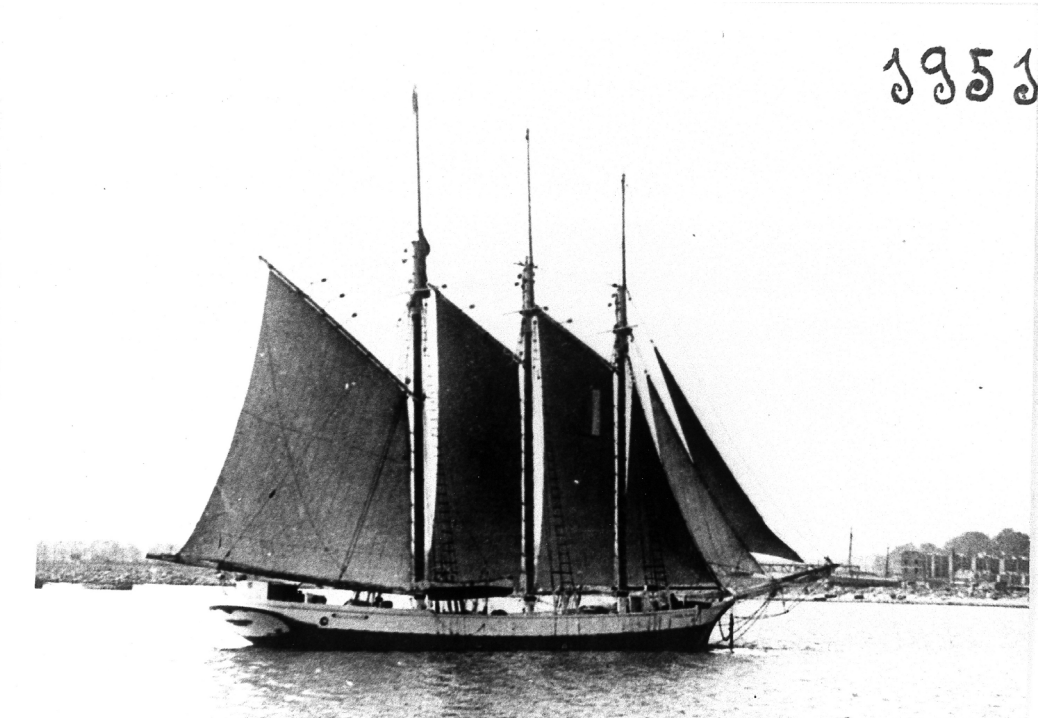

APT. Goleta de tres pals anomenada *Emil*. Feia la línia Vallcarca-Alacant; transportava ciment del primer port i teules del segon. Datació aproximada: 1951. Autor desconegut.

APT. Bergantí *Aventina Masiques*. Datació aproximada: 1957.
Autor desconegut.

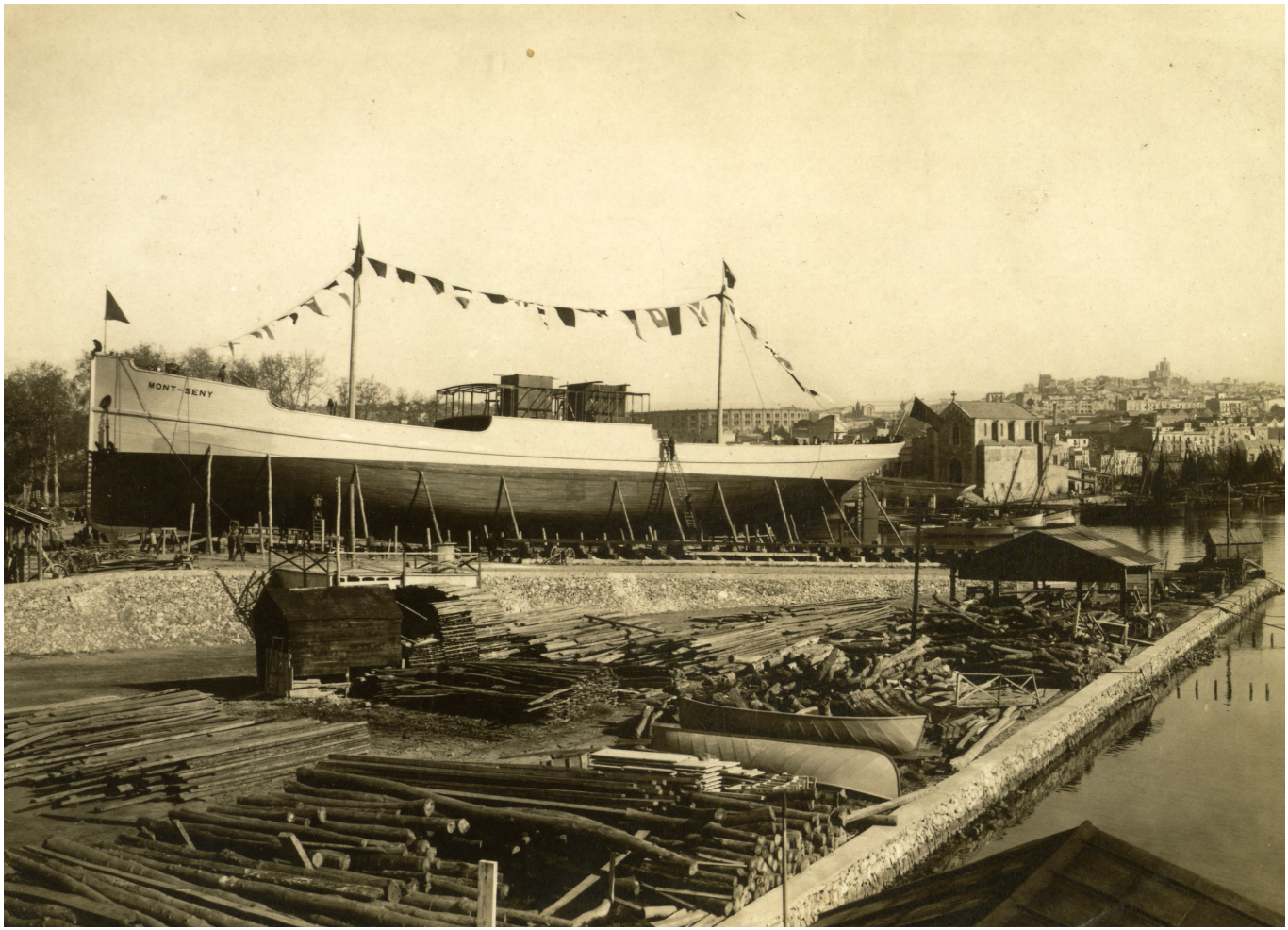

APT. Vapor *Montseny*. Al varador d'Astilleros, abans de ser botat. Any 1925. Autor desconegut.

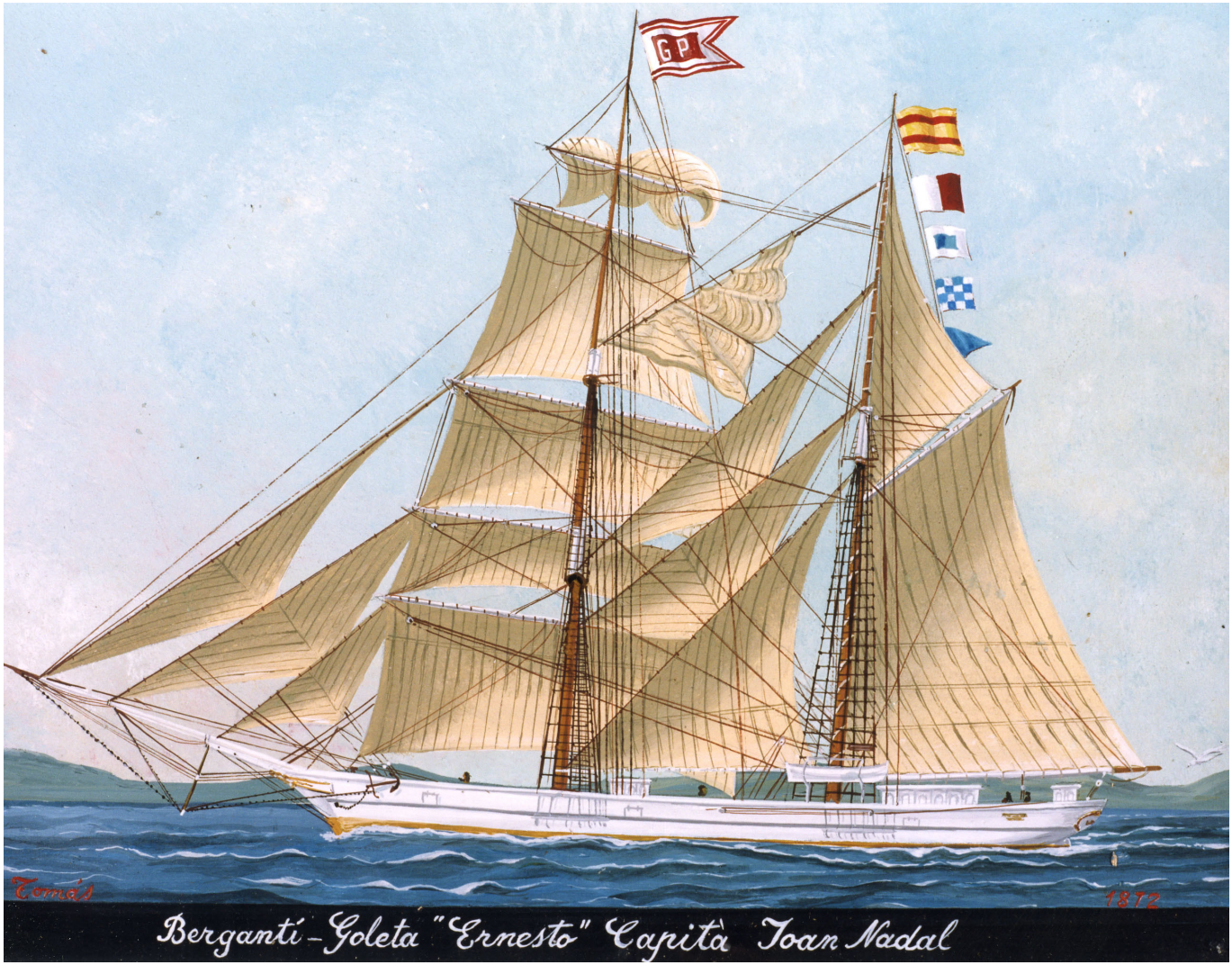

APT. Bergantí goleta *Ernesto*, comandat pel capità Joan Nadal. Autor desconegut.

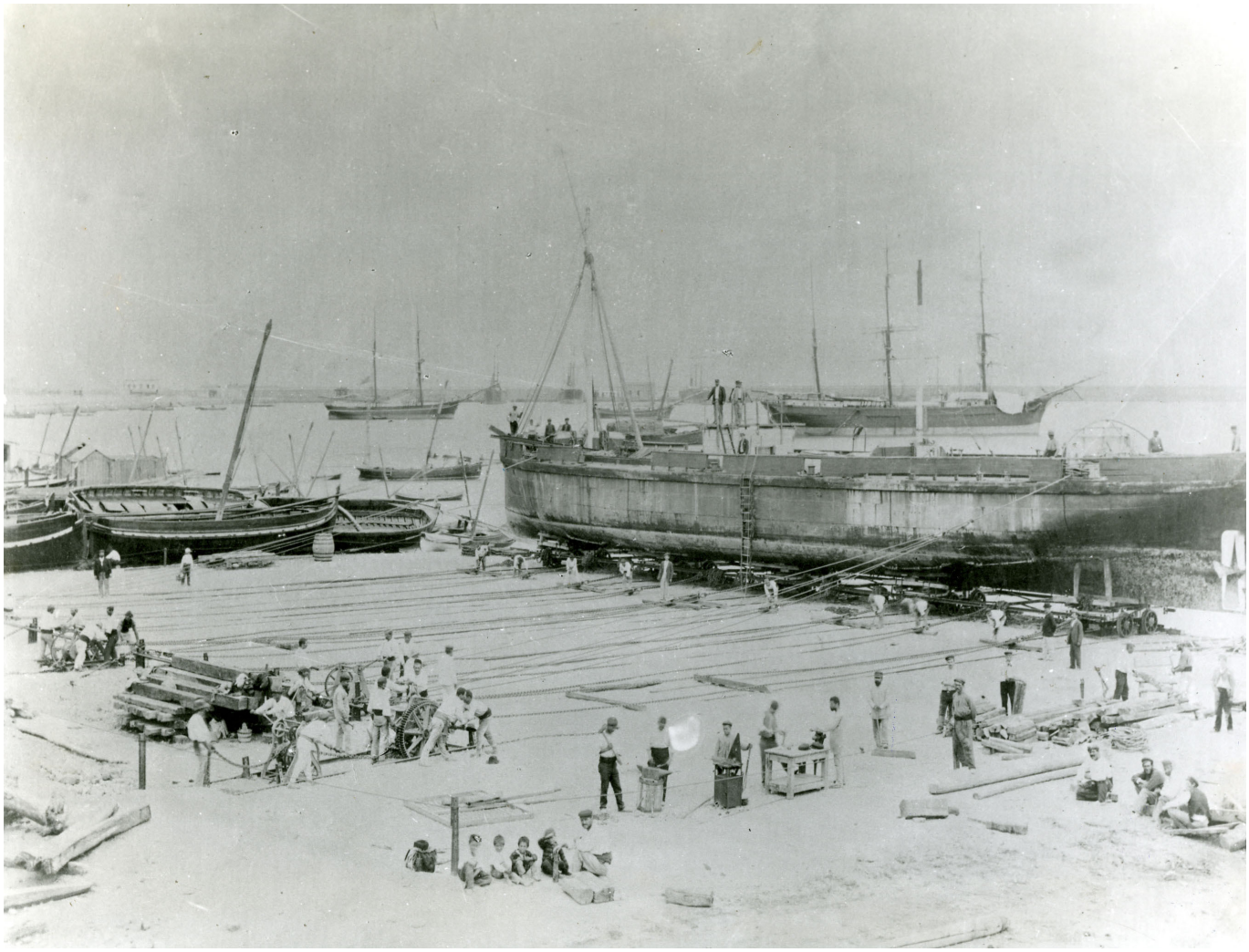

APT. Vapor gànguil *Francolí*, atracat al varador del port. Datació aproximada: 1893. Autor desconegut.

APT. Vapor *Tarragona*. Pertangué a Matías Mallol Bosch. Any 1921. Autor desconegut.

APT. Vapor *Ciscar*, de Glasgow. Pels registres trobats, podem datar-la entre 1880 i 1893. Autor desconegut.

APT. Vapor atracat de popa al moll de Llevant. Datació aproximada, entre 1890 i 1899. Autor desconegut.

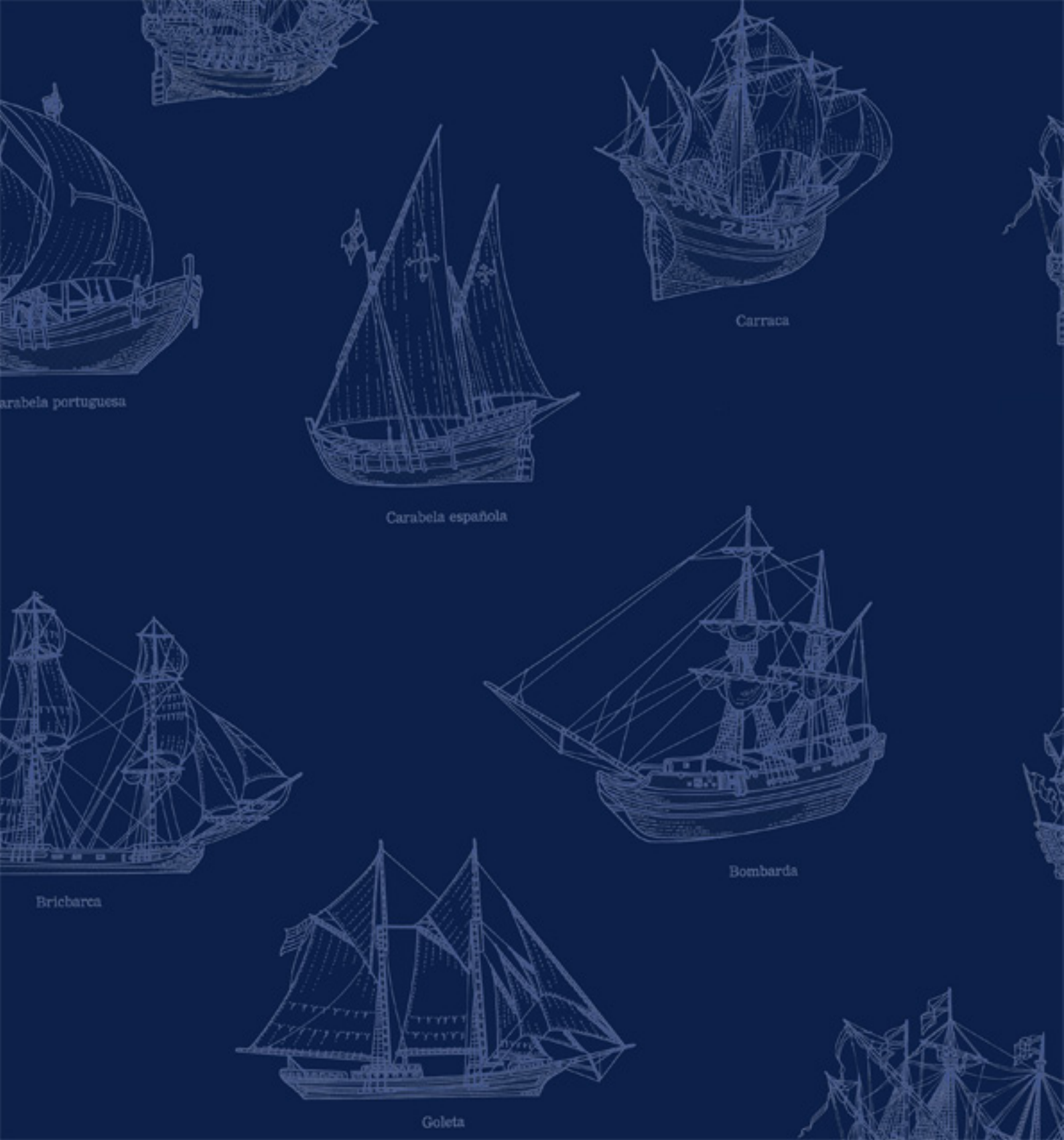
arabela portuguesa
Carraca
Carabela española
Bombarda
Bricbarca
Goleta